O TEMPO

Tempo: Bom. **Temperatura:** Em ligeira elevação. **Ventos:** Leste a Norte, fracos. Visibilidade boa. **Máxima:** 32.8 (Santa Cruz). **Mínima:** 18.0 (Santa Teresa).

Diario Carioca

FUNDADO POR J. E. DE MACEDO SOARES EM 1928

ANO XXXVII — Rio de Janeiro, sexta-feira, 8 de outubro de 1965 — N.º 11.618

O DÓLAR

O dólar-papel foi cotado no fechamento a Cr$ 1.850 para compra e a .... Cr$ 1.860 para venda. O dólar-exportação regulou a Cr$ 1.825 e o importação a Cr$ 1.850.

BIBLIOTECA Rio de Janeiro

LACERDA NA TV LANÇA SENHA DO GOLPE CONTRA REVOLUÇÃO

Carta de renúncia: primeiro passo da operação 'vira mesa'

Aparecendo na televisão pela primeira vez após a derrota eleitoral e o "acidente" que o acometeu, o Sr. Carlos Lacerda revelou a disposição de cumprir a última das suas promessas de campanha: a tentativa de "virar a mesa" caso fôsse derrotado.

A derrota em si, todavia, não a explicou o Governador: preferiu atribuí-la à realização das eleições, acusando o Presidente de tê-las permitido e de se haver aliado aos seus adversários para derrotá-lo.

Quanto à Revolução rezou um "requiem" particular, dando-a como morta a partir do instante em que se "conluiava" com a legalidade. Acusou o Congresso e o Judiciário de serem fôrças contra-revolucionárias e confessou sua mágoa pelo reconhecimento internacional de que o Sr. Juscelino Kubitschek é a maior figura nacional do Brasil.

Disse-se, ainda, o Governador da Guanabara arrependido de haver indicado ao Ministro Costa e Silva o nome do Marechal Castelo Branco para a Presidência da República, acrescentando que êste perdera a confiança da Nação no momento em que aceitara a prorrogação do seu mandato.

Situou as críticas à política econômico-financeira do Govêrno nas medidas que teriam agravado o custo de vida, citando o aumento de aluguéis, a diminuição do valor aquisitivo do cruzeiro e o aumento das passagens da Central e Leopoldina e apontando essas causas como as determinantes de sua derrota eleitoral. Nada disse, porém, sôbre os escorchantes aumentos de impostos durante a sua gestão.

A tônica do monólogo lacerdista foi o incitamento à contra-revolução, mais precisamente à derrubada do Presidente Castelo Branco. Fêz uma violenta pregação subversiva, apelando para as Fôrças Armadas, e afirmando que a sua unidade e disciplina não são peças de museu, mas existem para servir ao País, ou seja, aos propósitos golpistas dêle próprio.

Ao iniciar sua fala pela TV, o Governador da Guanabara leu carta que enviara ao presidente da UDN, renunciando à sua candidatura à Presidência da República, através da convocação de uma convenção nacional que ouvisse as explicações do seu gesto.

Afirmou, ainda, que permaneceria no seu cargo até o último dia, ou seja, 5 de dezembro. Revelou que dera ordens ao seu Secretário de Finanças para ir à Assembléia explicar as suas contas, "que foram rigorosamente contabilizadas".

O Sr. Carlos Lacerda manifestou-se violentamente contrário às mensagens do Presidente Castelo Branco visando a defesa da Revolução, dizendo serem estas medidas inócuas e atentatórias à Federação. **(Leia editorial na página 4).**

PRONTO PARA A VIRADA

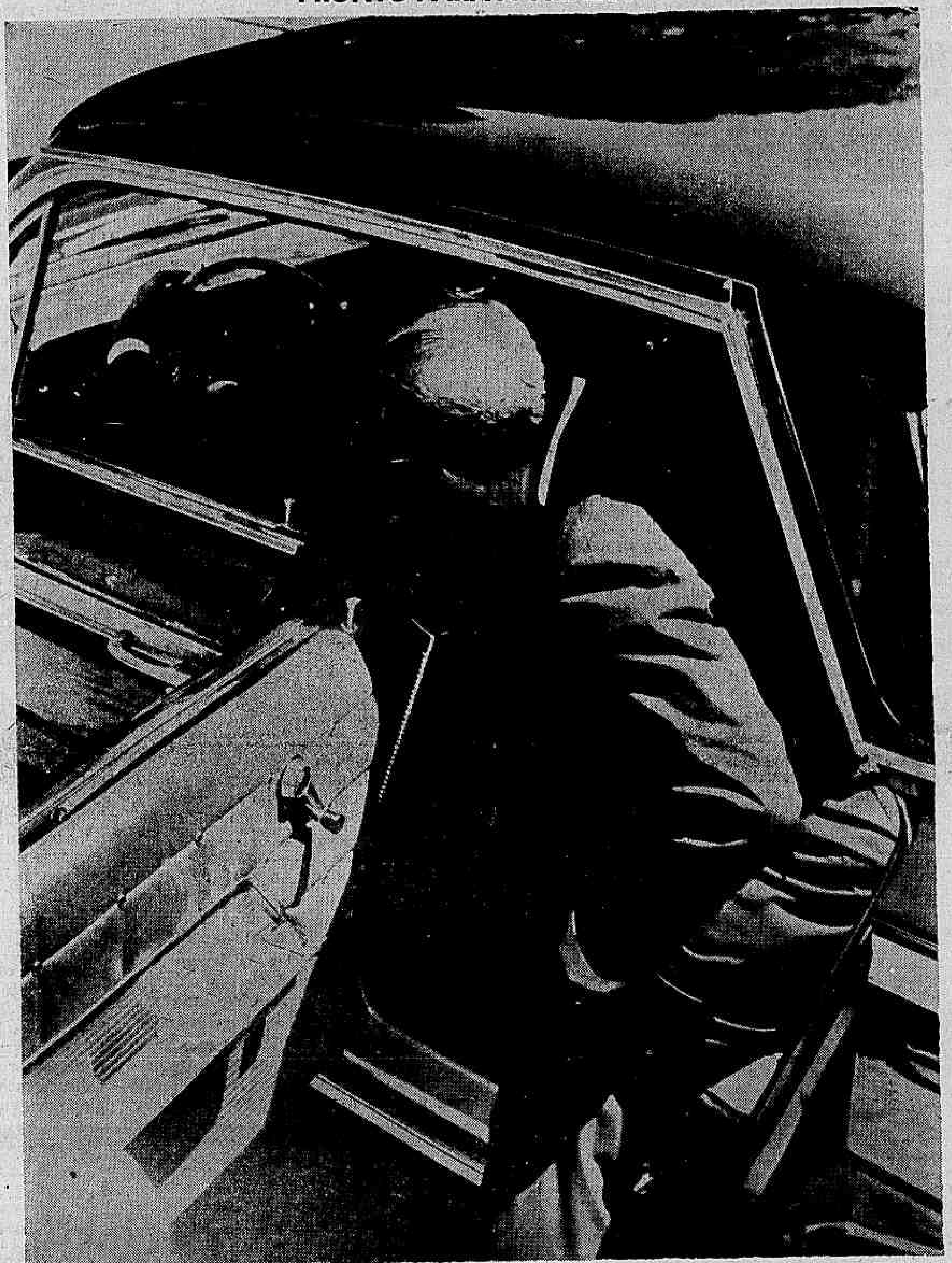

O Sr. Carlos Lacerda retornou à atividade disposto a "virar a mesa," conforme ameaçara na campanha eleitoral.

IPM chama JK de volta

BELO HORIZONTE (Sucursal) — Abatido e triste, embora sorrisse para algumas pessoas, o ex-Presidente Juscelino Kubitschek embarcou ontem para o Rio, a chamado de seu amigo, Sr. Josué Montelo, a fim de voltar a depor nos IPMs em que é indiciado.

Antes de embarcar em companhia de D. Sara e de sua filha Márcia, o Sr. Kubitschek disse que pretende se manter à margem dos acontecimentos políticos, e prometeu à sua mãe, D. Júlia, retornar a Minas assim que estiver livre dos "compromissos".

O ex-Presidente passou dois dias nesta capital. Ontem, aproveitou o tempo para visitar amigos, tendo almoçado na residência do Sr. Júlio Soares. Estêve sempre acompanhado dos Srs. Sebastião Pais de Almeida, Carlos Murilo e Renato Azeredo (Pág. 4).

'Lunik' bateu e emudeceu

LONDRES (Reuters-DC) — Sir Bernard Lovell, chefe do Observatório Astronômico de Jodrell Bank, declarou ontem que a nave soviética que deveria efetuar uma "alunissagem suave" muito provàvelmente se espatifou sôbre a superfície lunar. "Será, para nós cientistas, uma grande surprêsa se a Agência Tass anunciar que nada houve senão um pouso com impacto", esclareceu ainda Sir Bernard Lovell que acompanhou tôda a fase final da chegada da nave russa à Lua. Mas não está de todo confirmado o fracasso da tentativa soviética.

Beatles educam o sexo

SIDNEY, Austrália — (Reuters-DC) — Na opinião do psicólogo E. Davies, da Universidade de New South Wales, a "beatlemania" faz bem aos adolescentes, porque reduz a frustração sexual e as inibições, e, para as garôtas, faz as vêzes de um namorado.

"As garôtas desejam ser colocadas num pedestal e adoradas pelos machos. Elas sentem que estão conseguindo isso, quando ouvem os Beatles, disse o Dr. Davies, que é pai de duas fãs dos Beatles.

O psicólogo vê na música dos Beatles uma idealização do amor similar à adoração de deusas nos tempos antigos.

UDN repudia e Procurador desmente CL

"O Presidente Castelo Branco é muito comedido, mas quando se dispuser a falar vai desmoronar a pôse do Governador" — assim reagiu o Deputado udenista Aliomar Baleeiro às acusações do Sr. Carlos Lacerda ao Presidente da República.

O efeito da fala do Governador carioca na área udenista foi do desinterêsse à repulsa, todos considerando que as formulações do Sr. Carlos Lacerda são as mesmas de alguns anos atrás, adaptando-se sempre às situações que lhe convêm.

O Deputado Aliomar Baleeiro não ouviu o pronunciamento. Soube-o por um amigo e estranhou que Lacerda tivesse dito estar arrependido de ter lançado a candidatura do Marechal Castelo Branco à Presidência, pois "a história que eu conheço é muito outra"...

E concluiu: "Aliás, o Carlos não é muito bem informado sôbre a Revolução."

Adauto

O Deputado Adauto Cardoso, presidente do Bloco Parlamentar Revolucionário, no Congresso, disse que não havia ouvido o pronunciamento do Governador da Guanabara, porque estava "com muito sono".

Mas, quanto à afirmação do Sr. Carlos Lacerda, comunicada pela reportagem do DC, de que o Bloco era "uma coisa", declarou — "Churchill disse certa vez que a democracia é o pior dos regimes, exceto os outros. Pode-se achar o Congresso muito ruim, mas pior é não haver Congresso. Essa é uma opinião particular dêle. Eu acho o Congresso bom: é a imagem do Brasil. De outras vêzes, o Governador disse que o Congresso legisla demais, que o Bloco comandava aprovação de leis demais. Agora afirma que nada fazem. E' excessiva contradição".

Bilac

O Deputado Bilac Pinto não quis dizer nada: "Não ouvi o pronunciamento do Governador Lacerda. Não o conhecendo na íntegra, prefiro esperar para ler amanhã e só depois opinarei".

Bahout

O Procurador Eduardo Bahout declarou ao DC: "Nunca recebi nenhuma representação formalizada da UDN e a única feita até agora ao TRE foi distribuída ao Desembargador Eduardo Jara, seu relator, que até agora não mandou ouvir-me. Esta representação é sôbre a participação de cassados e comunistas na campanha e foi feita depois do pleito. Antes do pleito, nunca houve nenhuma outra, sôbre cassados e comunistas, como afirmou o Governador. Seus assessôres devem tê-lo informado mal".

Onda de greves provoca estado de sítio e prontidão geral no Uruguai

O Conselho Nacional de Govêrno do Uruguai decretou ontem medidas de emergência correspondentes ao estado de sítio, para conter uma onda de greves já decretadas e para impedir a deflagração, na têrça-feira, de uma greve de funcionários das autarquias econômicas. Essa greve alcançaria cem mil trabalhadores e paralisaria todos os portos, a aviação, as estradas de ferro, os serviços de eletricidade, telefones e água e os bancos oficiais.

Um dos membros do Conselho de Govêrno, Zorrilla de San Martin, declarou que a onda de greves coloca o país numa situação "nìtidamente subversiva". O Ministro da Defesa, General Pablo Moratório, ordenou, logo após a assinatura do Decreto, o aquartelamento de tôdas as fôrças do Exército, como medida de precaução. Tôdas as reuniões públicas foram proibidas, os jornais que publicarem convocações de greve poderão ser fechados, os líderes sindicais estão sujeitos à prisão ou ao internamento no interior do país, mas, apesar disso, os funcionários do Banco Central entraram em greve ontem mesmo e os bancários da rêde particular, solidários a êles, paralisaram ontem o trabalho por uma hora, sem incidentes.

Em Buenos Aires, terminou em tumulto uma sessão em que o Senado debateu — e não aprovou — uma interpelação dos peronistas ao govêrno para que responda se é ou não verdade que articulou com o Brasil e os Estados Unidos uma intervenção no Uruguai. (Página 7)

Aumento do servidor com CB até o dia 15

O parecer das comissões encarregadas de estudar o reajustamento dos vencimentos do funcionalismo civil e militar chegará às mãos do Presidente Castelo Branco na próxima semana. O Ministério do Planejamento, entretanto, recusa-se a adiantar os resultados dos estudos das comissões, que deverão se reunir hoje pela última vez.

O Sr. Bisnair Maiani, presidente da Confederação dos Servidores Públicos, disse ontem ao DC que "se o aumento não fôr concedido ainda êste ano, será impossível aos servidores suportar o aumento do custo de vida" Acrescentou que estão sendo despejados de suas casas por falta de pagamento.

Ao tomar posse, ontem, do cargo de Diretor-geral do DASP, o Sr. Luís Vicente Belfort Ouro Prêto pediu um voto de confiança ao Presidente Castelo Branco afirmando que êle não deixará de atender aos anseios do funcionalismo, dentro das possibilidades do Tesouro Nacional.

Em seu discurso, o Sr. Belfort Ouro Prêto admitiu que está havendo deserções do serviço público "que não tem mais os atrativoss que deveria ter". Mencionou, como exemplo, o fato de que vários aprovados no concurso de oficial administrativo não apareceram para tomar posse de seus cargos.

Jornal dos EUA: paz com JK ou ditadura

NOVA IORQUE — (Reuters — DC) — O jornal «New York Herald Tribune» disse, ontem, que o Presidente Castelo Branco devia decidir-se a fazer a paz com o ex-Presidente Juscelino Kubitschek, ou implantar uma ditadura militar.

Segundo o editorial, o esvaziamento de Kubitschek de seus direitos politicos por dez anos — ato que «podia ter servido aos propósitos de Carlos Lacerda e de outros que não podiam ou não ousavam defrontar-se com o Dr. Kubitschek nas próximas eleições presidenciais, teria desservido aos maiores interêsses do País».

Opina o jornal norte-americano que o interêsse do Brasil teria sido melhor servido mediante o estabelecimento de medidas de razoável estabilidade politica baseadas na Constituição e no Govêrno democrático. E adiante, frisa: «O Poder Armado podia pisotear sôbre o resultado das eleições, mas o Presidente Castelo Branco aparentemente está convencido de que uma ditadura militar não duraria muito tempo». O «New York Herald Tribune» diz que o labéu de comunista lançado ao ex-Presidente Kubitschek era «absurdo».

Govêrno não reabrirá discussão da carne

Luta de nôvo na Cachemira

RAWALPINDI (Reuters) — As fôrças da Índia e do Paquistão estão engajadas em luta na Cachemira, após inúmeros ataques feitos pelos indianos contra posições paquistanêsas, ontem, segundo um porta-voz oficial.

O porta-voz, referido pela Associated Press do Paquistão, disse que o mais pesado do ataque foi realizado na área de Mendhar do setor Poonch, esta manhã.

Foi precedido por pesado fogo de morteiro, na noite passada, e repelido.

Muitos indianos foram feitos prisioneiros, disse o porta-voz.

Outro ataque indiano foi lançado sob a cobertura de fumaça em Khuiratta, perto de Rajauri, disse também sendo enfrentado pelas fôrças do Paquistão e as Azad (Fôrças Livres da Cachemira).

Cautela no Chile contra 'Che' Guevara

SANTIAGO (Reuters) — A Polícia chilena tomou medidas de precaução para o caso "remoto" de o antigo Ministro das Indústrias em Cuba, o argentino Ernesto "Che" Guevara, tentar entrar no Chile incógnito, disseram ontem fontes da Polícia.

Um porta voz da Polícia disse que as medidas, consistindo na estrita identificação dos viajantes e no aumento do contrôle nas fronteiras fazem parte de um plano geral da Interpol.

Levi quer auxílio-matrimônio

BRASÍLIA (Sucursal) — Foi apresentado à Câmara Federal pelo Deputado Herbert Levi, projeto de lei instituindo o auxílio-matrimônio aos contribuintes dos Institutos de Aposentadoria e Pensões. A ajuda proposta pelo Parlamentar paulista deverá ser paga no mês que se seguir ao do enlace. A única exigência é a certidão de casamento.

Empreiteiro assassino não aparece

O empreiteiro Manuel Vieira Dutra, que assassinou o sargento da Aeronáutica, José Omar de Andrade, na Rua Major Almeida Costa, 19, em Campo Grande, não se apresentou, até às últimas horas de ontem às autoridades da 35ª DD, como havia prometido.

A Polícia já positivou que o crime teve fundo passional: a vítima namorava a jovem Ana Maria da Silva, empregada da pensão onde ocorreu o crime e que vinha sendo assediada pelo criminoso.

Vereador nega ser criminoso

O Vereador Armando de Belo França foi interrogado pelo Juiz Francisco Pinto de Carvalho, da 3ª Vara Criminal, sôbre as mortes de Moacir Teles Meneses, o *Malandrinho*, e Ivo Lourenço, das quais é acusado. Armando negou a autoria dos crimes, afirmando que teve a sua prisão preventiva decretada por culpa do ex-Deputado Tenório Cavalcanti e que, na hora dos crimes, estava jantando em companhia de amigos no Restaurante "Frango Dourado", na Estrada Rio-São Paulo.

Quando o Vereador estava depondo as luzes de Caxias se apagaram, o que provocou pânico no Forum local uma vez que se pensava ser uma trama para libertar o indiciado.

Castelo regulamenta estímulo à produção

BRASÍLIA (Sucursal) — Em Decreto ontem assinado, o Presidente Castelo Branco regulamentou a lei que cria estímulos à produção e à contenção dos preços, através de reduções do impôsto de renda para as firmas que não aumentaram os preços de seus produtos entre fevereiro e dezembro dêste ano, em mais de 10 a 30 por cento, de acôrdo com a natureza de seus produtos.

O artigo 1º do Decreto estabelece que as emprêsas ficam obrigadas a registrar em seus livros as quantidades e os preços das mercadorias vendidas. O não cumprimento ou atraso dessa determinação sujeitará a firma à multa de Cr$ 50 mil a Cr$ 50 milhões.

O Decreto estabelece ainda que as emprêsas que tenham majorado seus produtos além de 30 por cento, sem que hajam ocorrido fatôres independentes de sua vontade — elevação da taxa cambial para importação de matéria-prima, aumento salarial etc. — terão o seu Impôsto de Renda cobrado na base de 35 por cento, isto é, oito por cento a mais do que a percentagem normal.

Os favores fiscais também serão aplicados às firmas que provarem ter aumentado seu volume de produção e vendas em mais de 5 por cento, em relação a 1964.

Maconha dará cadeia de até 6 anos

BRASÍLIA (Sucursal) — O Deputado Getúlio Moura (PSD-RJ) apresentou à Câmara, ontem, projeto que prevê penas severas para os plantadores, fumantes e todos quantos participem do tráfico da maconha, justificando a sua iniciativa com a observação de que "a maconha ameaça o futuro de nossa raça".

A legislação penal brasileira, no que concerne a entorpecentes, consigna penas suaves — declara o Sr. Getúlio Moura. E acrescenta: É necessário agravar as penas, no caso da maconha, sob pena da "erva maldita" minar a eugenia da nossa raça, com graves repercussões no futuro.

O projeto do representante fluminense prevê pena de reclusão, de dois a seis anos, para o plantador de maconha; de um a quatro anos, para quem conservar a plantação de maconha existente em sua propriedade; de dois a seis anos, para quem transportar, distribuir, comercializar ou ter em depósito maconha; de um a três anos, para quem fumar maconha; e de dois a seis anos para quem beneficiar ou industrializar a "erva maldita".

Matas devastadas preocupam Parati

O Patrimônio Histórico Nacional denunciou, em telegrama ao Presidente Castelo Branco, a devastação das matas divisórias de São Paulo com o Estado do Rio, por firmas que chegaram ao ponto de montar serraria na estrada Parati-Cunha.

Segundo o Decreto 50.813 de 1961, aquelas matas são consideradas "florestas protetoras", cabendo ao Departamento de Reservas Naturais Renováveis tomar medidas que evitem sua devastação, o que não se fêz até êste momento.

A Câmara Municipal de Parati, teme que a devastação prejudique a execução do Plano Diretor, apresentado pelo Patrimônio Histórico e Artístico Nacional, para proteção do desenvolvimento urbanístico da cidade fluminense. O Plano prevê a extensão do perímetro atualmente tombado pelo Patrimônio Histórico para um raio de cinco quilômetros.

Centro promove método áudio-visual

Um centro de intercâmbio cultural, com o objetivo de divulgar o método áudio-visual de ensino, está sendo organizado por professôres e alunos de várias Faculdades — Arquitetura, Belas-Artes, Medicina, Filosofia e outras.

O Centro já tem uma equipe apta a preparar diafilmes, "slides" e gravações sôbre todos os assuntos desejados, além de promover conferências, exposições e sessões artísticas, destinadas a preparar alunos para os exames vestibulares.

A idéia de criação do Centro de Intercâmbio Cultural surgiu em face da ausência do necessário material técnico na maioria das escolas de ensino médio. Consideram os organizadores do Centro que o material áudio-visul ainda não é largamente utilizado no País, por ser necessária a sua importação a alto custo. O empreendimento tornou-se possível graças à cooperação prestada pelo Centro Áudio-Visual do Professor Cândido Gomes.

O Centro também criará uma cooperativa para os professôres que se inscreverem como sócios, concedendo descontos especiais para a compra de qualquer material e fornecendo um boletim informativo sôbre tudo que surgir de nôvo em matéria de ensino pelo método áudio-visual.

58 urnas oficializarão resultado

O 3.º boletim oficial, emitido, ontem, pela Comissão de Apuração das eleições da Guanabara, compreende o resultado de 3.978 urnas, não incluindo apenas, 58 urnas impugnadas. O total de 1.158.250 apurados, oficialmente, assim se distribui: Negrão de Lima — 572.184; Flexa — 437.075; Amaral Neto — 39.668; Aurélio — 25.441; Hélio Damasceno — 13.886; nulos — 64.806 e em branco — 5.190.

Como as juntas apuradoras já foram dissolvidas, as 58 urnas impugnadas serão julgadas pela própria Comissão de Apuração do TRE, formada pelo Desembargador Coelho Branco, Desembargador Eduardo Jara e Jurista Edmundo Lins Neto, sob a presidência do primeiro.

O presidente do TRE devolveu, ontem, à Administração dos Estádios Municipais, o Maracanã, já que prosseguirá os seus trabalhos na própria sede do Tribunal.

O relatório final da Comissão de Apuração, segundo esclarecimentos prestados pelo Desembargador João Coelho Branco, só será apresentado após a apuração das 58 urnas restantes.

A impugnação argüida pela UDN, no sentido de serem cancelados os registros dos candidatos Negrão de Lima e Rubens Berardo, por terem recebido apoio ostensivo do Partido Comunista, cujo registro está cancelado pela Justiça Eleitoral, só será submetida a julgamento depois de emitir parecer o representante do Ministério Público.

Notícia matará a saudade do matão

O Serviço de Informação Agrícola promoverá o I Encontro Nacional de Técnicos em Informação Agrícola, entre os próximos dias 25 e 29, na Fazenda Experimental de Matão, em São Paulo. Na reunião, serão examinados os métodos mais modernos de comunicação, visando ao fomento da produção agrícola.

O Sr Rufino de Almeida Guerra Filho, Diretor do SIA, informou à reportagem que o programa do Govêrno visando a melhorar a produtividade do setor agropecuário torna cada vez mais premente a necessidade de maior e melhor informação, exigindo a conjugação de esforços da todos os interessados no assunto.

Ladrão de carros prêso em Brasília

BRASÍLIA (Sucursal) — Artur Rodrigues Saltzman, chefe da quadrilha de ladrões de automóveis que vinha agindo nesta capital, foi prêso ontem à noite pela Polícia, quando tentava fugir em um Volks roubado.

A Polícia metropolitana vinha procurando os ladrões que, desde sábado último, já haviam arrombado 19 veículos, roubando todos os seus pertences. Na segunda feira, um menor foi identificado como membro da "gang" e através dêle, localizou e prendeu dois intrujões e Artur, que é filho de alta funcionária da Câmara Federal.

Artur confessou ser o chefe da quadrilha e apontou os nomes de todos os cúmplices, alguns dêles filhos de famílias de projeção, cujos nomes estão sendo conservados em sigilo, em vista do fato de serem menores.

"Não admitimos a reabertura do problema da carne, que já teve solução definitiva, por determinação do Presidente Castelo Branco". Essa afirmação foi feita, ontem, pelo Sr. Guilherme Borghoff, em resposta aos rumôres de que a Confederação Rural Brasileira voltaria a pedir reajustamento do preço, na próxima semana.

O superintendente da SUNAB acusou os pecuaristas pela crise no abastecimento de carne e disse que "enquanto havia expectativa de alta de preços, era natural que êles retivessem os bois, mas depois da reunião do Grupo de Trabalho, na última têrça-feira, nada há que justifique essa retenção".

"Êles não acreditavam que nós pagássemos para ver", acrescentou o Sr. Guilherme Borghof explicando que a campanha sofrida pela SUNAB teve sua origem na intervenção nos frigoríficos. "Mas — acentuou — a intervenção serviu para que nos aprofundássemos na mecânica do abastecimento, desvendando os seus meandros e permitindo encará-lo com a necessária energia".

Recorde

Disse ainda o Sr Borghof que na última segunda-feira o frigorífico de Araçatuba, que se encontra sob intervenção, abateu 1.027 cabeças de gado, obtendo uma produção de 400 toneladas, que é superior ao consumo diário do Rio.

A Justiça paulista cassou a liminar anteriormente concedida ao grupo Fialdini, proprietário do Frigorífico T. Maia e a SUNAB continuará o regime de intervenção até o próximo dia 28, podendo prorrogá-la caso julgue necessário.

Sal

O Conselho Deliberativo da SUNAB, atendendo a exposição dos órgãos técnicos e numerosas reclamações dos pecuaristas — além de uma denúncia contra a firma Pereira Bastos, que estaria fazendo mercado negro com sal importado — decidiu homologar o tabelamento do sal grosso, segundo determinação do Instituto Brasileiro do Sal.

O sal grosso será vendido na Guanabara a Cr$ 48.328 a tonelada, para os pecuaristas, enquanto o sal refinado continuará obedecendo à fórmula CLD.

O problema das rações será solucionado dentro de duas semanas, com o planejamento que está sendo concluído pela SUNAB para a sua regulamentação, podendo ser adotada a sugestão de um conselheiro, no sentido de ser suspensa a quota de trigo do moinho que fôr apanhado em fraude no fornecimento de rações.

Leite

Quanto ao leite, a SUNAB concederia ontem a majoração de dois cruzeiros em litro, para atender ao reajustamento de salários nas indústrias de pasteurização. No entanto, o representante do Ministério do Trabalho pediu vista do processo, adiando a concessão para o próximo encontro.

Durante o dia de ontem, a CIBRAZEM entregou 63.535 quilos de carne verde, enquanto matadouros particulares entregaram 240.725. A fiscalização da SUNAB autuou cinco açougues por majoração de preço.

Foi comunicado à CONEP que, colaborando com o Govêrno, comerciantes do bairro de Madureira, iniciarão na Estrada do Portela, 815, uma Feira de Liquidações, para atender a todos os moradores da zona.

O X do problema

O Coronel Pedro Henrique de Figueiredo Bonorino, diretor da CIBRAZEM, disse que o abastecimento de carne à Guanabara será normalizado dentro de poucos dias. Explicou que o problema maior residia no fato de que os transportadores vinham cobrando 160 cruzeiros por quilo — ao invés dos 20 cruzeiros normais — o que levava os açougueiros a reduzirem suas compras.

O impasse foi agora solucionado, com a CIBRAZEM controlando também o transporte. O açougueiro não terá mais de fazer qualquer pagamento aos transportadores, pois o custo do transporte já estará incluído na nota da CIBRAZEM.

A Guanabara foi dividida em 28 zonas, entre as quais foram distribuídos os 3 mil açougues do Estado. De Copacabana a Sepetiba, todos estão recebendo carne em dias certos, de modo que cada açougueiro possa assegurar à sua freguesia o dia em que terá mercadoria para vender.

Ontem, receberam carne os seguintes açougues:

ANDARAÍ — Rua Pontes Correia, 1764; **BANGU** — Cônego de Vasconcelos, n.os 997 e 1.046; Figueiredo Camargo, 157-A; **CENTRO** — Av. Mal. Floriano, 10-A, Av. Mem de Sá, 174, Rua do Riachuelo, 93 e 372, André Cavalcante, 43, Presidente Vargas, 1.778, Mercado Central, Rua Carlos Sampaio, 319; **CATUMBI** — Rua Campos da Paz, 117, Rua do Bispo, 57 — Barão de Petrópolis, 476 e 13-A; **COPACABANA** — Rua Barata Ribeiro, 4 e 739-A, Rua Santa Clara, 281, Rua Raimundo Correia, 25 e 53, Rua Bartolomeu Mitre, 650-B, Rua Visc. de Figueiredo, 107; **FÁTIMA** — Rua Tadeu Kociusco, 50; **GAMBOA** — Rua Leôncio de Albuquerque, 41; **GÁVEA** — Est. da Gávea, 525; **IRAJÁ** — Rua Marquês de Aracati, 49, Est. da Água Grande, 1.158; **INHAÚMA** — Av. Automóvel Club, 539; **JARDIM BOTÂNICO** — Rua Jardim Botânico, 10; **IPANEMA** — Rua Gomes Carneiro, 138, Rua Farme de Amoêdo, 62; **JACAREPAGUÁ** — Rua Cap. Meneses, 965; **LARANJEIRAS** — Rua Gal. Glicério, 401; **LARGO DO MACHADO** — Machado de Assis, 31-B e Pedro Américo, 166-E; **LEME** — Rua Gustavo Sampaio, 723, Min. Viveiros de Castro, 79 e 81-A — 20-A — 47; **COPACABANA** — Av. N S. Copacabana, 1.110 e .. 1.133, Ronald de Carvalho, 184, Barata Ribeiro, 184, Júlio de Castilhos, 25-B, Xavier da Silveira, 59-C; **BOTAFOGO** — Praia de Botafogo, 416-A, Sen. Vergueiro, 123-A, Voluntários da Pátria, 1 e 276, Visc. de Ouro Prêto, 82; Marquês de Abrantes, 75; **OLARIA** — Cmte. Vergueiro Cruz, 130-A; **PENHA** — Rua Couto, 433-C, Rua Cintra, 429; **PADRE MIGUEL** — Barão de Piraquara, .. 1.102 e 1.267, Murundu, 335-A; **ROCHA MIRANDA** — Rua Barro Vermelho, 940 e 834; **SANTA TERESA** — Hermenegildo de Barros, 77; **SÃO SALVADOR** — Rua São Salvador, 93; **TIJUCA** — Silva Guimarães, 56; Alm. Cokrane, 4, Araújos, 116, Aristides Lôbo, 232 e 247; **URCA** — Praça Cel. Tibúrcio, 83, Mal. Cantuária, 18.

Chipre sob o terror de bombas

NICÓSIA, Chipre (Reuters-DC) — A Polícia prendeu ontem um cipriota grego, quando aumentava a perseguição a sabotadores tidos como responsáveis por um garnde incêndio em um depósito da Companhia "Shell".

Oito toneladas de combustível para aviação e motores, avaliadas em 250 mil libras esterlinas, foram consumidas em cinco tanques que se incendiaram, disse um porta-voz da Companhia.

Bombeiros de tôdas as partes de Chipre lutam para impedir que as chamas se propaguem para outros tanques.

A Polícia confirmou que um homem fôra prêso em relação co mo incêndio, mas não deu outros detalhes.

Um comunicado do govêrno dizia que três ou quatro invasores abriram fogo quando surpreendidos próximos ao depósito, ferindo um guarda nacional na perna, antes de fugirem em um jipe.

Três explosões, uma hora mais tarde, atearam fogo a três tanques de estocagem, sendo que as chamas, mais tarde, espalharam-se para dois outros tanques.

Alguns tanques foram totalmente consumidos pelas chamas, mas ao finaâ da tarde, os bombeiros estavam cautelosamente otimistas quanto a poderem impedir o fogo de se espalhar para tanques adjacentes de propriedade de outras companhias.

Os grossos rolos de fumaça negra podiam ser vistos perfeitamente, por volta de meio-dia, de 30 quilômetros de distância, em Nicósia.

"CAMPEÕES DA POPULARIDADE"

HOJE

Os maiores sucessos musicais de todos os tempos, apresentados pelos seguintes artistas:

ÂNGELA MARIA
HELENINHA COSTA
LUCIENE FRANCO
VICENTE CELESTINO
PERY RIBEIRO
ELZA LARANJEIRAS
CARLOS GONZAGA
NOITE ILUSTRADA
PRINE LOREZ

TV EXCELSIOR
CANAL 2

Politécnica decide acabar greve hoje

Os alunos da Escola Politécnica da Pontifícia Universidade Católica decidiram suspender hoje a greve deflagrada na semana passada, em protesto contra a suspensão dos alunos do 5º ano, que estavam ameaçados de serem reprovados por excesso de faltas.

Em reunião com as mães dos alunos o reitor da PUC acertou uma fórmula conciliatória pela qual os quintanistas terão as faltas abonadas. As 9 horas de hoje, os estudantes se reunirão em assembléia geral, para homologar a suspensão da greve.

A suspensão foi motivada pela violência do trote tradicional — conhecido na PUC como "" — que provocou o afastamento de dois professôres e lesões graves em duas alunas.

O Padre Laércio Dias de Moura, Reitor da Universidade, disse ontem à imprensa que ao afirmar que a maioria dos alunos são filhos de famílias não teve a menor intenção de ferir os restantes. O Diretório Acadêmico, diante dessa declaração do Reitor, endereçou pùblicamente a seguinte pergunta: "E os outros, são filhos de quem?"

Mais garantia a desempregados: EUA

WASHINGTON (DC) — O Ministro do Trabalho dos Estados Unidos, Sr. W. Willard Wirtz, acaba de dirigir um apêlo no sentido de que se unificassem os benefícios relativos ao seguro-desemprêgo, tornando-os de aplicação federal, em lugar de meramente estadual. O seguro vem sendo pago há cêrca de 30 anos.

Foi o Ministro a primeira testemunha a comparecer ante a Comissão do Congresso que estuda o assunto, e prestar seu apoio no sentido de que fôsse adotada uma medida administrativa que provesse padrões relativos ao pagamento dêsse tipo de benefício no âmbito federal, em seus aspectos de proventos e duração.

A solicitação inclui: Mais 26 semanas de pagamentos permanentes de benefícios do Govêrno federal, de modo que o trabalhador sem emprêgo possa ter dinheiro assegurado durante um ano inteiro;

Extenção da cobertura dêste seguro para mais de cinco milhões de norte-americanos, incluindo-se aí alguns trabalhadores rurais pela primeira vez;

Disse o Ministro Wirtz que os sistemas de cobertura ao desemprêgo de âmbito estadual, estabelecidos em 1935, "hoje em dia, conscientes de suas responsabilidades, encontram um nôvo tipo de dispensados do trabalho, o que é provocado por uma diferente estrutura econômica".

Aumentos

Em síntese, são os seguintes os aumentos do benefício recomendados pelo Ministro do Trabalho:

1. Benefícios a prazos mais longos: — As disposições referentes ao ano de 1935 foram feitas em função de períodos de desemprêgo mais curtos quando os trabalhadores tinham ainda uma certa esperança de retornar ao velho emprêgo. Hoje em dia, a automação de outros fatores, algumas vêzes, resultam nas dispensas com prazos mais longos, provocando quase nenhuma tentativa de recolocação nos mesmos lugares.

2. Padrões federais para acabar com as competições entre os Estados: — Aumentos dos encargos federais sôbre os benefícios do desemprêgo fizeram-se necessários para terminar com "o mêdo de que os custos de um programa adequado pudesse resultar numa atração para os empregadores em mudar de lugar para fugir às responsabilidades de um Estado determinado

3. Benefícios mais amplos: — Benefícios de pelo menos 50 por cento sôbre os atuais, até um máximo de 66 por cento da média paga pelos diferentes Estados, semanalmente.

Nenhum Estado, segundo as solicitações de Wirtz, poderia, sòzinho, arcar com êstes e cargos aumentados que ainda especificam um mínimo de 26 semanas de pagamento e livre escôlha após vencido êste prazo para [illegible] colocação.

Brasileiro na Comissão de Segurança

WASHINGTON — O Conselho da Organização dos Estados Americanos (OEA) aprovou a nomeação do General brasileiro Édson de Figueiredo para a Comissão Especial de Segurança da OEA.

Adido Militar à Embaixada do Brasil em Washington, é o General Figueiredo um dos oficiais que participou da Fôrça Expedicionária Brasileira na Itália, durante a Segunda Guerra Mundial.

O General Figueiredo substitui o General Emílio Garrastazu Medici como representante brasileiro na Comissão de Segurança.

A Comissão tem por finalidade assessorar os govêrnos dos Estados-membros em assuntos de segurança.

A Comissão Consultiva Especial de Segurança da OEA foi criada na VIII Reunião de Consulta de Ministros do Exterior, em Punta del Este, Uruguai, em janeiro de 1962.

A Comissão integrada de 7 membros, funciona na sede da União Pan-Americana, aqui. — (IPS-DC)

Instituto Brasileiro do Café

RESOLUÇÃO N.º 343

A Diretoria do Instituto Brasileiro do Café, na conformidade da Lei n.º 1.779, de 22-12-1952, e no uso das atribuições que lhe confere o Art. 31 do Regulamento de Embarques da Safra 1965/1966, baixado com o Decreto n.º 56.458, de 12-6-1965,

Considerando a conveniência de adequar a comercialização interna e movimentação dos cafés da Safra 1965/1966.

RESOLVE:

Art. 1.º — A Série de Equilíbrio, Quota de Equilíbrio Comum, poderá ser constituída de cafés de qualquer dos Estados que integram o mesmo grupo produtor da Série de Mercado, conforme estabelecido no Art. 8.º do Regulamento de Embarques, assim configurados:

GRUPO I — Cafés do tipo 7 (sete) para melhor, bebida isenta de gôsto "Rio-Zona", produzidos em qualquer parte do território nacional;

GRUPO II — Cafés do tipo 7/8 (sete/oito) para melhor, produzidos nos Estados do Espírito Santo, Rio de Janeiro, Bahia, Pernambuco, Ceará, Santa Catarina e Minas Gerais, neste último quando produzidos nos municípios não mencionados no Art. 29 do Regulamento de Embarques acima aludido.

Parágrafo único — Os cafés produzidos nos municípios do Estado de São Paulo localizados no Vale do Paraíba serão enquadrados segundo o grupo a que pertencerem, na conformidade dos critérios estabelecidos no Art. 30 do Regulamento de Embarques.

Art. 2.º — Deixa de prevalecer a obrigatoriedade prevista no Art. 2.º da Resolução n.º 335, de 23-6-1965, de vinculação dos cafés da Série de Equilíbrio, Quota de Equilíbrio Comum, ao mesmo Estado produtor dos da Série de Mercado correspondente.

Art. 3.º — Os cafés da Quota de Equilíbrio Comum do Grupo I serão constituídos dos mesmos tipos e faturados aos mesmos preços já estabelecidos, de acôrdo com o previsto no Art. 3.º da Resolução n.º 335, citada.

Art. 4.º — Os cafés da Quota Equilíbrio Comum continuarão a ser encaminhados, segundo o Estado em que foram produzidos, para os mesmos armazéns indicados na Resolução n.º 336, de 23-6-65, e instruções complementares. Seus registros serão feitos nas Agências do Instituto Brasileiro do Café que registrarem a Série de Mercado correspondente.

Art. 5.º — O faturamento dos cafés da Quota de Equilíbrio Comum continuará a se reger pelas normas estabelecidas na Resolução n.º 336, de 23-6-65.

Art. 6.º — Os critérios baixados com a presente Resolução entram em vigor nesta data.

Rio de Janeiro, 7 de outubro de 1965.

LEÔNIDAS LOPES BÓRIO
Presidente

Revolução sabe: boatos são de Borges

Líder da UDN pede respeito às urnas

O Deputado Mauro Magalhães, Líder do Govêrno estadual na Assembléia Legislativa, disse, ontem, que é pela posse dos eleitos, posição já anunciada, anteontem, pelo Secretário Raul Brunini, em nome do Governador Carlos Lacerda e da UDN da Guanabara.

O Parlamentar udenista afirmou ainda: «Por estarmos confiantes na ação serena das Fôrças Armadas — incansáveis no zêlo em defesa da democracia — e no patriotismo e amor à liberdade de todos os civis, colocamo-nos, desde já, numa posição clara e definida de oposição ao Govêrno que se instalará a 5 de dezembro, em nosso Estado.

"A nossa oposição será ativa e fiscalizadora, para que não se esboroem as conquistas magníficas no campo do progresso moral, que fêz o concurso substituir o pistolão, que fêz as escolas substituírem os futuros marginais por homens capazes e úteis e que fêz o povo ver o dinheiro público ser empregado, realmente, em obras que lhe dessem uma melhor condição de ser humano". Antes, o Sr. Magalhães fêz uma exposição em tôrno de sua atuação como Líder do Govêrno, dizendo estar certo de "não ter traído aos nossos eleitores e de tudo ter feito para garantir mais e melhor o sucesso dêsse Govêrno, que, ao se findar, pode apontar uma série maravilhosa de empreendimentos realizados"

O Deputado Édson Guimarães disse que ainda não cogita de inserir o processo das contas na pauta dos trabalhos. Considera êle que a proposta orçamentária tem caráter preferencial, sobretudo porque o seu prazo de tramitação se expira no próximo dia 30, enquanto as contas poderão ser examinadas e votadas até o último dia do ano.

Há um ambiente de completa confiança nos meios oposicionistas quanto à posse do Sr Negrão de Lima. Depois de um período de dúvidas, voltou a tranqüilidade, com a palavra dos chefes militares, dando inteira solidariedade ao propósito do Presidente Castelo Branco de acatar o pronunciamento das urnas.

Confiantes

Há um consenso geral nas lideranças oposicionistas, de que o Secretariado do Sr. Negrão de Lima deva ser de gabarito e não formado à base de chefes políticos, comprometidos com o esquema banido pela Revolução de 31 de março. Essa orientação, por sinal, foi objeto de exame, anteontem, numa reunião realizada no sítio do Sr. Hugo Ramos Filho, em Jacarepaguá, com a presença dos principais Líderes da Oposição.

Sem festa

Os assessôres do Sr. Negrão de Lima e êle próprio foram contrários à iniciativa de alguns correligionários de realizarem grande festa popular, incluindo uma passeata pelas principais ruas da cidade, para comemorar a vitória. O Deputado Amaral Peixoto, presidente do PSD, disse ser necessário evitar, na atual emergência, qualquer manifestação que possa ser interpretada como provocação. "É necessário que saibamos conter a euforia da vitória, para não dar motivo às pretensões golpistas dos inconformados" — acrescentou.

Amaral

Os dirigentes trabalhistas estranhavam ontem o noticiário dos jornais, segundo o qual o Deputado Amaral Neto estaria de malas prontas para ingressar no PTB. Afirmaram êles ser ponto de vista unânime, inclusive do presidente Lutero Vargas, de que "no nosso Partido não há lugar para o Sr. Amaral".

Agradecimento

O presidente do PTB, Lutero Vargas, estêve reunido ontem na sede do Partido, com os dirigentes dos diretórios paroquiais e participantes de fiscalização do pleito de domingo último. Ressaltou a colaboração que dêles recebeu, quer na campanha eleitoral, quer nos trabalhos do dia do pleito e nas apurações.

Contas

A Oposição está decidida a rejeitar as contas do Governador Carlos Lacerda na Assembléia Legislativa.

O Sr. Paulo Ribeiro, Líder da Oposição, disse ontem que na próxima têrça-feira, quando forem reabertos os trabalhos parlamentares, cobrará do Presidente Édson Guimarães a colocação das contas na ordem do dia, segundo promessa feita em plenário.

Negrão diplomado na próxima semana

O Desembargador Oscar Tenório, presidente do TRE, informou, ontem, ao DC, que a diplomação dos Srs. Negrão de Lima e Rubens Berardo, eleitos por maioria absoluta, será feita pela Justiça Eleitoral no fim da próxima semana. O presidente do TRE está aguardando que o Desembargador Coelho Branco dê por concluído o relatório final das eleições de 3 de outubro.

Na Secretaria do TRE, concluído o relatório final da apuração, será aberto o prazo de três dias para consultas e dois dias para apresentação de reclamações dos interessados.

PARECER — O Procurador Regional Eleitoral, Sr. Eduardo Bahout, recebeu, ontem, a representação da UDN contra a eleição do Sr. Negrão de Lima, acusando-o de ter sido apoiado pelo Partido Comunista. Nas próximas setenta e duas horas, o representante do Ministério Público dará seu parecer sôbre as pretensões da UDN em anular o pleito.

No TRE, informava-se que a tendência da Justiça Eleitoral é de não acolher a pretensão udenista.

"Repórter Continental" notícia em imagem e voz diàriamente no Canal 9, às 19,30 agora com a colaboração do nôvo DC.

Sebastião Secretário de Israel

O Deputado Sebastião Pais de Almeida participará do Govêrno de Minas ocupando a Pasta do Desenvolvimento, que será inteiramente reestruturada para que o Parlamentar pessedista possa estender suas atividades a outros setores que, ligados ao processo de desenvolvimento não foram subordinados à Secretaria na ocasião de sua instalação. Nessa Secretaria, o Sr. Sebastião Pais de Almeida poderá dinamizar as atividades industriais do Estado e atuar no campo de sua vasta experiência de empresário e de homem ligado aos grandes empreendimentos. Outras fontes davam o Sr. Pais de Almeida como o próximo Secretário de Agricultura de Minas, sendo, entretanto, mais provável a sua ida para o Desenvolvimento. É certo, porém, que integrará o Govêrno de Minas num pôsto de relevância, conforme foi prometido na sua campanha eleitoral quando afirmou reiteradas vêzes que não ficaria apartado das responsabilidades do Govêrno, colaborando diretamente com o Sr. Israel Pinheiro na sua administração.

MAIORIA — O Sr. Israel Pinheiro está eleito Governador do Estado por maioria absoluta desde a manhã de ontem, quando alcançou a expressiva votação de 855 mil votos, contra apenas 690 mil votos do seu principal opositor, o udenista Roberto Resende. Segundo cálculos do TRE, restavam ontem para ser apurados, em todo o Estado, pouco mais de 400 mil votos, uma vez que dos 2.726.140 eleitores inscritos sòmente compareceram às urnas 2.044.615. Houve assim uma abstenção de perto de 25 por cento. Já tem uma diferença de 166 mil votos o candidato oposicionista.

Não virá Código Comercial

BRASÍLIA (Sucursal) — Ao responder, ontem, requerimento de informações do Senador Vasconcelos Tôrres (PTB-RJ), em que indaga sôbre os estudos e preparo do anteprojeto de Código Comercial, o Ministro Milton Campos, da Justiça, informou ao Senado não haver o Govêrno designado qualquer comissão para êsse fim, "pois a tendência do Direito moderno, tanto em nosso País, quanto nos outros que compõem os sistemas jurídicos ocidentais, firmou-se no sentido da abolição dos Códigos Comerciais, conforme pròfèticamente anunciara o Ministro Filadelfo Azevedo, já em 1941".

Esclareceu mais o Ministro da Justiça que, sintonizado no rumo da unificação do Direito Obrigacional, designou uma comissão de alto nível para rever o anteprojeto de Código de Obrigações, publicado e distribuído para recebimento de sugestões, e elaborar o projeto definitivo, o qual será em breve encaminhado ao Presidente da República, precedido de exposição elaborada pelo relator geral da comissão, Professor Caio Mário da Silva Pereira.

Informa, finalmente, o Ministro Milton Campos que êsse projeto conterá a reunião, em diploma único, de todo o direito das obrigações, quer civis, quer mercantis, atualizará a matéria comercial e destina-se a substituir o velho Código de 1850, "que, se já não atende às necessidades práticas pelo seu conteúdo, desafina-se dos critérios científicos pela orientação que se considera superada nas mais modernas legislações".

O Govêrno federal já tem tôdas as provas de que a onda de boatos lançados aos quatro cantos do País, esta semana, sôbre a crise militar, foi comandada pelas autoridades da Secretaria de Segurança do Estado da Guanabara, à frente o Coronel Gustavo Borges.

Tanto o SNI, presidido pelo General Golberi do Couto e Silva, quanto o Departamento Federal de Segurança Pública, dirigido pelo General Riograndino Kruel, enviaram ontem ao Presidente da República dois longos relatórios com todos os detalhes da "Operação Posse", que foi desencadeada tão logo ficou assegurada a vitória do Sr. Negrão de Lima.

Conversas gravadas, telefonemas interceptados, ordens verbais de serviço, tôda uma série de fatos interligados comprova que os boatos sôbre a crise militar foram espalhados dentro de um esquema de "guerra psicológica", com o objetivo de motivar pronunciamentos de setores militares radicais, criando assim situações de fato que levariam inevitàvelmente o Presidente da República a fazer punições e, talvez, desencadear reações em cadeia.

A "Operação Posse", segundo os relatórios do SNI e do DFSP, foi comandada pessoalmente pelo Secretário de Segurança da Guanabara, Coronel Gustavo Borges, com assessoria de militares da LIDER e alguns civis do MAC.

Reuniões

Há detalhes curiosos: enquanto um telefonema, para os jornais, dizia que o Congresso Nacional estava cercado, obrigando o Sr. Auro de Moura Andrade a desmenti-lo, o próprio presidente do Senado recebia telefonema informando que o General Amauri Kruel acabava de ser prêso, na base aérea de Cumbica.

Algumas reuniões, realizadas por militares, nestes três últimos dias, tiveram principalmente o objetivo da divulgação e, conseqüentemente, da configuração da crise. Um exemplo: na noite de têrça-feira foi convocada uma reunião em casa do Almirante Sílvio Heck. Alguns metros adiante, dois militares da reserva, em trajos civis e com metralhadoras portáteis, revistavam todos os que se apro..imavam, em plena rua, junto à Lagoa Rodrigo de Freitas. E, a cada militar que chegava, um telefonema era dado para uma central de informações, que imediatamente se encarregava de transmitir aos principais jornais o nome do militar que aderira na reunião.

Mourão

Mais ainda: de Belo Horizonte veio um telefonema dizendo que o General Mourão Filho havia chegado lá e estava à frente de uma contra-revolução, solidário com o Governador Magalhães Pinto. Quando os jornalistas procuraram o general, aqui no Rio, êle telefonou para Belo Horizonte a fim de falar pessoalmente com o General Dióscoro do Vale, pedindo que fôsse desmentida a notícia. Mas, antes que fôsse feito o desmentido, já aqui no Rio era feito um telefonema para São Paulo, Belo Horizonte e os jornais, dizendo que o General Mourão Filho acabava de telefonar para o General Dióscoro. "Disse, acrescentava o boato, que comunicou a decisão de fazer um pronunciamento contra a posse dos eleitos e seguir imediatamente para Juiz de Fora".

Com êsses recursos, o Coronel Gustavo Borges, aliado a LIDER, ao MAC e outros grupos radicais, conseguia que oficiais saíssem de noite de suas residências para irem aos Ministérios saber como estavam as coisas. Imediatamente, à chegada de cada um era comunicada às rádios e jornais como prova de que "importantes reuniões estavam sendo realizadas para mandar um ultimato ao Marechal Castelo Branco".

Apesar de a onda ter arrefecido ontem, as autoridades do SNI e do DFSP esperam que a "guerra psicológica" continue contra a decisão do Presidente da República de dar posse aos eleitos.

Vitória foi etapa para Democracia

O Professor Bayard Boiteux, secretário-geral da Executiva do PSB, disse, ontem, que "a expressiva vitória do Embaixador Negrão de Lima, por maioria absoluta, representa a primeira etapa na luta pela redemocratização do País. O fascismo foi batido nas urnas pelo povo carioca, que deu uma estupenda demonstração de amadurecimento político".

"Nós socialistas, afirmou ainda, confiamos em que o Governador eleito não se afaste dos compromissos assumidos com o eleitorado carioca, no decorrer de sua campanha. E dentre êles o seu compromisso com a defesa das liberdades democráticas, a formação de um secretariado de alta qualidade moral, à altura das responsabilidades do momento".

O Sr. Baiard Boiteux disse que "o pronunciamento do Presidente Castelo Branco e dos Ministros militares de posse aos eleitos em obediência aos dispositivos constitucionais é uma medida irreversível, apesar dos protestos de uma minoria radical, tradicionalmente contrária ao pronunciamento do povo nas urnas".

"A posição do Presidente Castelo Branco — frisou — merece os aplausos de todos os democratas brasileiros que colocam o respeito à vontade popular como principal fundamento do regime democrático".

Negrão não fala de política até posse

O Embaixador Negrão de Lima informou ontem a um grupo de amigos, que o procurou no sítio em que descansa, em Jacarépaguá, que não pretende fazer mais nenhum pronunciamento político até a posse.

Entende o Governador eleito da Guanabara que o povo já sabe perfeitamente de sua posição política, centenas de vêzes repetida durante a campanha, não sendo mais necessário reafirmá-la.

Sôbre a tentativa de alguns radicais de impedir sua posse, o Sr. Negrão de Lima renovou os têrmos de seu manifesto, ontem divulgado pela imprensa, em que declarou confiar plenamente na palavra do Presidente Castelo Branco, no sentido de ser assegurada a posse dos eleitos e o caminho normal do processo democrático do País.

PTB confia

O pensamento do Sr. Lutero Vargas, presidente do PTB, é o mesmo: O presidente Castelo Branco já declarou que os eleitos tomarão posse; os Ministros militares reafirmaram, em pronunciamentos públicos, que a palavra e a vontade do Chefe da Nação serão respeitadas a qualquer preço; então não há porque ficar dando ouvidos aos boatos dos que não tiveram votos para vencer o pleito e agora através de uma guerra psicológica montada na Guanabara, tentam frustrar a vontade do povo, manifestada de modo tão claro.

Também o PTB não fará mais nenhum pronunciamento público, a menos que fatos novos, agora improváveis, obriguem os trabalhistas a apelarem ao povo para apoiar a decisão do Marechal Castelo Branco de prosseguir no caminho da redemocratização nacional.

Revolução não foi derrotada domingo

A assessoria política da Presidência da República e o Serviço Nacional de Informações, depois de uma análise do resultado das eleições nos Estados, concluíram, ontem, que o Govêrno federal não foi derrotado no pleito de domingo último. Conseqüentemente, também a Revolução não foi repudiada, pois, de Norte a Sul, os derrotados foram os aliados dos Governadores Carlos Lacerda e Magalhães Pinto.

Um relatório, que hoje deverá chegar às mãos do Presidente da República, estudou caso por caso, nos 11 Estados onde se realizaram eleições.

PARÁ — Venceu por esmagadora maioria o Major Alacid Nunes, candidato do Governador também Major Jarbas Passarinho. Logo depois do Movimento de 31 de março, foi colocado à frente da Prefeitura de Belém e foi lançado pelas legendas UDN e do PTB, contando inclusive com apoio e cobertura financeira do Sr. Gilberto Mestrinho, ex-Governador do Amazonas e um dos líderes do PTB do Pará, por onde pretendia eleger-se Senador..

MARANHÃO — Venceu o udenista José Sarnei, um dos idealizadores da "bossa-nova" da UDN e adversário ferrenho do Governador Carlos Lacerda, contra cuja candidatura votou na convenção do Partido. Era apoiado pelo Govêrno federal.

RIO GRANDE DO NORTE — O Senador Dinarte Mariz, candidato apoiado pelo Sr. Carlos Lacerda, foi derrotado.

PARAÍBA — Venceu o Sr. João Agripino, ex-Ministro de Jânio, que fêz há pouco pronunciamento público com restrições ao comportamento político do Sr. Carlos Lacerda.

ALAGOAS — Em Alagoas, o candidato da UDN, Senador Rui Palmeira, derrotado, é lacerdista e fêz a campanha em nome da candidatura do Governador da Guanabara.

MATO GROSSO — O candidato da UDN em Mato Grosso, Sr. Lúdio Coelho, não só tinha o apoio público de Lacerda, como foi lançado pelo Governador Fernando Correia, único Governador udenista que apoiava o Governador da Guanabara nacionalmente.

GOIÁS — O Sr. Otávio Lage, candidato da UDN, que está sendo derrotado pelo candidato do PSD, embora apoiado pelo Marechal Ribas, Governador da Revolução, tinha compromissos de apoiar a candidatura do Governador Carlos Lacerda e disse isto durante a campanha.

PARANÁ — Candidato do Governador Nei Braga, e por conseguinte, da Revolução, o Sr. Paulo Pimentel teve uma vitória tranqüila no Paraná, sem haver falado em um comício sequer na candidatura do Sr. Carlos Lacerda.

SANTA CATARINA — A UDN catarinense, comandada pelo ex-Governador Irineu Bornhausen, sempre foi lacerdista e seu candidato, Senador Konder Reis, teve o apoio público do Governador da Guanabara.

Na Guanabara e em Minas, os candidatos derrotados representavam a própria manutenção e ampliação da liderança dos Srs. Carlos Lacerda e Magalhães Pinto, pùblicamente adversários do Govêrno do Marechal Castelo Branco.

Nestes termos, entendem os assessôres do Presidente da República que a marca de Revolução e do Govêrno federal não levou um só candidato à derrota. Os únicos udenistas vitoriosos foram os Srs. José Sarnei e João Agripino, manifestamente desligados do Sr. Carlos Lacerda. Os srs. Olacid Nunes e Paulo Pimentel, do Pará e do Paraná eram apoiados pela Revolução e não eram udenistas: venceram. Todos os outros nomes da UDN, comprometidos com os Srs. Carlos Lacerda e Magalhães Pinto, perderam.

PSD paulista quer CP na presidência

SÃO PAULO (Sucursal) — Os pessedistas de São Paulo procurarão convencer a cúpula nacional do Partido, em favor da candidatura do Professor Carvalho Pinto à Presidência da República. Revelam os Parlamentares do PSD paulista, que o ex-Ministro possui as melhores condições para obter uma vitória e tem trânsito livre em tôdas as áreas, malgrado haja sido Ministro do Govêrno João Goulart.

Candidatura Carvalho Pinto poderia, de partida, contar com o apôio também do PTB e do PDC, podendo, inclusive, receber a adesão das fôrças janistas. Consultado insistentemente pelos pessedistas, o ex-Governador tem dito que deseja ùnicamente retornar ao Govêrno de São Paulo. Não há dúvida, no entanto, de que se houver condições eficazes, o Sr. Carvalho Pinto trocará a sua candidatura a Governador pela candidatura à Presidência. Há quem afirme, no entanto, que os pessedistas de São Paulo procuram apenas boicotar entendimentos que estariam sendo feitos pelo Deputado Martins Rodrigues, na área janista, em favor da candidatura presidencial do Prefeito Faria Lima.

Ademar acompanhando atentamente o desenrolar dos fatos políticos, sôbre êles mantendo consultas com os seus assessôres em São Paulo, Guanabara e Brasília, o Governador Ademar de Barros, resolveu não fazer, ainda esta semana, qualquer pronunciamento político. Explicou aos repórteres que está na muda até a próxima segunda-feira. A Polícia paulista, por sua vez relaxou o seu estado de sobreaviso, tendo em vista que continua reinando absoluta tranqüilidade em todo o Estado. Há, no entanto, o anúncio do Secretário da Segurança de que a Polícia paulista voltará a possuir aviões.

RIO-RIO BONITO

TRANSPORTE AFONSO LTDA.

De segunda a sábado:
Partida — Rio Bonito-Rio
Horário: 5,30 - 9 — 17h.
Partida — Rio-Rio Bonito
Horário: 6 — 13 — 18,30h.

Domingo:
Partida — Rio Bonito-Rio
Horário: 5,30 — 9 — 14,30 - 17 — 21h.
Partida — Rio-Rio Bonito
Horário: 6 — 9 — 13 — 21h

VENDA DE PASSAGENS NO RIO:
Estação Rodoviária Mariano Procópio — Guichê 24
TEL.: 23-9112

CB COORDENA AS LEIS DA REVOLUÇÃO

Brasília-Rio — Interino

Chamado Congresso para vencer crise

Com o deslocamento dos Líderes Pedro Aleixo, Daniel Krieger e Filinto Müller para o Rio de Janeiro, onde já se encontrava o Deputado Adauto Cardoso, presidente do Bloco Revolucionário, Brasília ficou, ontem, entregue aos boatos e às especulações extraídas dos telefonemas recebidos da Guanabara.

Sabia-se, todavia, que as decisões que estão sendo tomadas no Rio de Janeiro são realmente fortes e o Congresso será mais uma vez chamado a colaborar com o Govêrno para a superação da crise. Isto na melhor das hipóteses, porque não faltava quem afirmasse que a solução seria dada através de um nôvo Ato Institucional, no bôjo do qual o Congresso seria novamente fustigado, além da Justiça.

A demissão do Ministro da Justiça era o fato concreto, em tôrno do qual as especulações se faziam livremente. «Quem o substituirá? Adauto Cardoso, Juraci Magalhães, Filinto Müller, Etelvino Lins?» Ninguém podia responder com segurança. Sabia-se apenas que a demissão do Senador Milton Campos, da Pasta da Justiça, se deu por não aceitar as medidas que lhe foram propostas. Democrata por excelência, não admitira participar de medidas que considera extremamente fortes em plena vigência da democracia.

Não eram poucos os Parlamentares ligados ao Govêrno que admitiam, às últimas horas da tarde de ontem, o pior em reação às decisões que estão sendo tomadas no Rio de Janeiro. Alguns emitiam o seu ponto de vista no sentido de que não virá nenhuma mensagem ao Congresso, mas sim decretos para publicação no «Diário Oficial», contendo medidas revolucionárias. Afirmava-se que a degola voltaria a cair sôbre membros do Congresso e sobretudo sôbre integrantes da Justiça.

O Líder Martins Rodrigues preferia não fazer comentários em tôrno do desdobramento dos acontecimentos, mas não escondia a sua inquietação. Confiava, contudo, na serenidade do Presidente e nos contatos que se desenrolam na Guanabara.

Também o Líder udenista, Adolfo de Oliveira, achava a situação um pouco tensa, mas não admitia o caos.

O General-Deputado Janari Nunes também não esconde que a situação do País é grave, mas admite que a solução haverá de ser dada politicamente e através do fortalecimento do Presidente da República. Tôdas as vêzes que fatos parecidos ocorreram a partir de 31 de março e o Congresso prestigiou o Chefe da Nação, as soluções foram encontradas. Agora — admite — ocorrerá o mesmo.

A palavra tranqüilizadora veio do Deputado Plínio Salgado, cujas ligações com os militares das três Armas, sobretudo da Marinha, são conhecidas. «Não creio no agravamento da crise. A História do Brasil demonstra que nunca se fêz revolução em nosso País, que tenha sido vitoriosa, sem cobertura popular. Essa cobertura agora parece não existir».

Um fato, contudo, sobressaía com muita nitidez. A crise será resolvida politicamente e com o fortalecimento do Presidente da República. Se isso não ocorrer, então a democracia estará irremediàvelmente abalada.

Mas para que essa solução se processe por via política, os observadores em Brasília estão convencidos que o seu preço será a emenda da Constituição para que o próximo Presidente seja eleito por via indireta.

A primeira reação às notícias de que o Govêrno exigirá, como preço para superação da crise, uma nova lei prevendo que os comandantes das polícias estaduais devam ser recrutados entre a oficialidade superior das Fôrças Armadas e ainda assim com o referendo do Conselho de Segurança Nacional, foi do pessedista Getúlio Moura, ex-chefe do Gabinete Civil.

Disse o Sr. Getúlio Moura que essa medida quebrará inevitàvelmente, a autonomia dos Estados, «que nos tem valido a união». Não pode admitir o Sr. Getúlio Moura que o Govêrno venha agora, depois de saber que o povo está com o PSD, pedir a êste pobre Congresso eleição indireta».

O Deputado Herbert Levi, candidato da UDN ao Govêrno de São Paulo, informou, ontem, a êste jornal, que enviará, nos próximos dias, uma carta ao presidente do seu Partido, Deputado Ernâni Sátiro, e outra ao Presidente da República. Não quis revelar o texto, alegando que sòmente depois de serem recebidas pelos destinatários é que o fará. Sabe-se, contudo, que os documentos fazem referências às relações da UDN com o Govêrno.

● ENERGIA ELÉTRICA — O Deputado João Herculino (PTB — MG) teceu críticas, ontem, à política do Govêrno federal, quanto à energia elétrica, salientando que «as indústrias estão restringindo inclusive as horas de trabalho porque sentem a incapacidade de pagarem mais seus preços e a energia elétrica é um dos componentes do custo daquilo que é fabricado». Após exibir contas demonstrando o índice de elevação das tarifas de energia elétrica, o Sr. João Herculino afirmou que o aumento é «uma extorsão do Govêrno, que tem por objetivo sanar aquêle crime que praticou de comprar o ferro velho da AMFORP e para pagá-lo agora sua a economia miserável do nosso povo».

● BARRAGEM — O Deputado Daso Coimbra (PSD — RJ) — pediu ao Departamento Nacional de Obras de Saneamento, que inicie as obras da construção da barragem de Rosal no Rio Itabapoana, assinalando que tal obra «representará um passo decisivo para a industrialização do norte fluminense e do sul do Espírito Santo». Salientou o Sr. Daso Coimbra que no Orçamento da União está consignada a importância de um bilhão e 500 milhões de cruzeiros para aquêle fim.

Imortalidade

Pela primeira vez em muito tempo, o Sr. Carlos Lacerda foi, em seu pronunciamento de ontem pela televisão, coerente com o último pronunciamento anterior. Nos minutos finais da campanha eleitoral, ameaçou "virar a mesa" se seu candidato perdesse; ontem, cumpriu a promessa, pregando, abertamente, o golpe contra o Presidente Castelo Branco. Por mais de uma hora, sem ser pôsto fora do ar como já foi uma vez por ordem da Justiça Eleitoral, o Sr. Lacerda acusou de querer liquidá-lo o mesmo Govêrno que assegurou tôda liberdade para sua pregação incendiária e subversiva.

A coerência começou e terminou aí — no cumprimento da promessa de "virar a mesa". Para justificá-la, para enfeitá-la, para fazer dela um encantador retrato de Dorian Grey, o Governador teve de ceder ao vício da incoerência.

Acusou o Presidente Castelo Branco de convocar eleições sabendo que a Revolução se tornara impopular com sua política econômico-financeira de "sacrifícios e pessimismo". Mas não teve a coragem de dizer que foi exigência sua a convocação dessas eleições — na ilusão e na suposição de que com elas sua candidatura presidencial se tornaria invencível.

Acusou o Presidente de ser responsável pelo aumento dos preços, dos aluguéis e, perto do dia do pleito, das passagens da Central e da Leopoldina. Mas não teve a coragem de falar de seus escorchantes aumentos de impostos, que infernizaram tôda a população; nem da corrupção de seu Govêrno, que a escandalizou.

Acusou o Presidente de entrar em acôrdo, no Congresso, com o PSD e o PTB; mas não falou da sua alternativa para o diálogo político digno — a oferta de dinheiro de contado, um bilhão, para a maioria da Assembléia estadual silenciar sôbre suas contas e homologar a vitória impossível de seu candidato.

Acusou o Presidente de trair a Revolução, de fazer concessões à contra-revolução, de marchar para a capitulação a seus pés; mas não disse que só passou a ver a Revolução traída depois de saber que ela não consentiria em transformar-se em comitê eleitoral a serviço de sua ambição presidencial.

Com uma incrível proporção de adjetivos para cada um de seus substantivos, o Sr. Lacerda produziu um discurso engenhoso, brilhante e, para os de pouca maturidade alcoólica, embriagador. Mas faltou com a verdade e com o dever de colocar suas ambições pessoais abaixo dos interêsses de seu País. E a ambição que predominou não foi nem a de ser Presidente pela via da ditadura ou ditador pela via da Presidência. Foi a de imortalizar-se nas academias.

Legalismo 'sui generis'

Pedro Dantas

Para acalmar a inquietação dominante nas Fôrças Armadas ante a volta dos que não deveriam voltar e o Govêrno assegurava que, de fato, não voltariam, foi resolvido que se lançaria mão da tática ou do expediente da "carne às feras". Proporcionou-se a estas o de comer, para distraí-las de reivindicações mais completas.

A tática às vêzes dá certo, mas pode falhar, principalmente não havendo, como, no caso, não há, correspondência razoável entre as duas fórmulas em choque — a dos insatisfeitos e a da solução governamental. Foi uma troca de alhos por bugalhos, o que o Govêrno fêz, no intuito e no empenho de impingir a "posse aos eleitos" àqueles mesmos que não a admitiam, em hipótese alguma, diante dos resultados eleitorais.

Respondeu, a isso, o Govêrno, propondo-se a assegurar a posse impugnada. Mas, em compensação pelo não atendimento, oferece um "Estatuto dos cassados" e algumas emendas constitucionais, entre elas a que, para obviar ao inconveniente da posse e seus perigos, confere ao Govêrno Federal ingerência direta no exercício do Poder estadual, para deixá-lo sob contrôle.

Encontrou-se — honra lhe seja feita — solução que merece o título de pior de tôdas, pois que não atinge ao objetivo visado e representa um terrível golpe no princípio federativo. Se os tempos fôssem normais, uma emenda constitucional como essa que se anuncia, não poderia, sequer, ser objeto de deliberação. Nos tempos que correm, porém, será. O Congresso a aprovará nos têrmos e prazos determinados, o que evidencia as condições excepcionais em que está funcionando e em que trabalha a "Revolução legalista".

O atentado à Federação, que se vai cometer, é muito mais grave do que seria o atendimento puro e simples das reivindicações de dureza de linha, feitas pelos inconformados com o clima de transigências e promiscuidades em que a Revolução mergulha. Muito mais grave, porque irá ferir mortalmente um princípio cardeal do regime, e por emenda constitucional, quer dizer, por iniciativa adotada com ânimo permanente e capaz de causar profundo desvirtuamento a instituição republicana tão importante para nós, que a Constituição a equipara à própria República, para o efeito de absoluta intangibilidade.

Contudo, a Revolução legalista e seus jurisconsultos preferem que leve o diabo a Federação, mas os vencedores numa determinada eleição sejam empossados. Sua sensibilidade jurídica é mais profundamente atingida ou reage com maior intensidade num caso, do que noutro. E' mais sensível à infringência do transitório, do que à deturpação do permanente, feita em caráter permanente e institucional.

Para que semelhante emenda passe no Congresso, vai ser necessário usar de tôdas as pressões possíveis, pois do contrário, é certo que a emenda não passaria. Não passaria, se fôsse abandonada aos riscos naturais do seu destino, em tramitação normal. Outro atentado, pois, para que possa consumar-se o primeiro. A Revolução legalista mostra uma curiosa concepção dos seus métodos "legais". Ela é legalista "às vêzes", onde, como e quando convém.

E' uma legalidade muito parecida com aquela que, em 61, desmantelou todo o sistema de Govêrno e modificou substancialmente tôda a Constituição, para que não fôsse modificado ou infringido um parágrafo. Uma legalidade "sui generis". O principal não lhe merece atenção, nem respeito. O secundário, sim.

Não é que o princípio da posse aos eleitos seja desimportante. Pelo contrário. Apenas, não é mais importante — pelo contrário, aqui também — do que a estrutura permanente da Federação. Nem, tampouco, do que a continuidade da situação revolucionária, a cuja realização cabal deveriam, o País e o regime, sua recuperação e restauração, moral e material.

Falando claro, o problema é êsse.

DC

Sede: Avenida Rio Branco, 25 — Sobreloja — Diretor-Vice-Presidente: **Zélio Valverde** — Diretor-Responsável: **Prudente de Moraes, neto.** Tels.: Diretoria: 43-3014 — Administração: 43-9325 — Publicidade: 43-9341 — Redação: 43-5574 — Oficina: 43-5609

SUCURSAIS

BRASÍLIA — Av. W-3 — Q 8 — Sobreloja — Tels. 2-1833 2-1838, 2-6760 e 2-6077
NITERÓI — Avenida Amaral Peixoto, 60 — Sala 611 — Tels. 2-7893 e 2-2844
SÃO PAULO — Rua Barão de Paranapiacaba n.º 61 — 4.º — G 24 — Tels. 32-5841 e 35-6286
BELO HORIZONTE — Rua São Paulo 1.071 — 1.º — S. 1 — Tels.: 4-6401, 2-9293 e 2-1236

ASSINATURAS:

Trimestral	Cr$ 3 000
Semestral	Cr$ 5 000
Anual	Cr$ 10 000
Semestral (outros países)	Cr$ 8 000
Anual (outros países)	Cr$ 15 000

VENDA AVULSA

Preço do exemplar, inclusive aos domingos	Cr$ 100
Interior	Cr$ 100
Brasília Dias úteis	Cr$ 150
Domingos	Cr$ 200

O Presidente da República assumiu, ontem, pessoalmente, a coordenação das mensagens a serem enviadas ao Congresso nos primeiros dias da semana vindoura, de acôrdo com entendimentos do Govêrno com certos setores militares. Durante todo o dia, o Chefe da Nação se fixou, juntamente com líderes políticos da UDN e do PSD, na definição de uma legislação que lhe dê armas para limitar a atividade dos cidadãos com direitos políticos cassados e para impedir que, através dos Governos estaduais, elementos vinculados à situação deposta voltem a influir na vida política.

Pela manhã, o Marechal avistou-se com o Vice-Presidente José Maria Alkmim e com o Deputado pessedista Joaquim Ramos; cêrca das 14 horas, recebeu os Líderes do Govêrno no Senado e na Câmara — Senador Daniel Krieger e Deputado Pedro Aleixo —, e em seguida os Senadores pessedistas Auro Moura Andrade e Filinto Müller (êstes quatro últimos chamados de Brasília pelo próprio Presidente); depois recebeu o Sr Bilac Pinto e, finalmente, o Governador Magalhães Pinto.

Segundo informações dos interlocutores, o Presidente fêz a todos uma explanação sôbre o quadro político atual, realçando dois pontos fundamentais:

1. As eleições diretas para os Governos estaduais foi de iniciativa sua, contrariando muitas opiniões de amigos e de setores revolucionários que alegavam a inconveniência do pleito direto. Êle insistiu na sua realização, por entender que eleições seriam indispensáveis à definição democrática da Revolução.

2. A posse foi outro problema no qual o Presidente teve de empenhar sua autoridade. Antes mesmo das eleições fêz um pronunciamento categórico, assegurando posse aos eleitos e depois afastou qualquer especulação neste sentido ao situar a posse aos eleitos como um problema que envolve a sua autoridade pessoal. Debater a posse dos eleitos corresponde, pois, a debater a autoridade do Chefe da Nação.

Diante disto — frisou o Presidente — não pode o Govêrno admitir que as eleições e o clima eleitoral possam ser utilizados para o retôrno da situação deposta. Contra isto é que pretende pedir armas legislativas ao Congresso. Deseja ter estas armas para utilização, se necessário, mas espera não ter necessidade de se valer delas.

Lei dos cassados e contrôle dos Estados

O Presidente não se fixou nas medidas que pretende pedir ao Congresso. De um modo geral, abordou a atividade dos cidadãos com direitos políticos cassados e a hipótese de virem os Governos estaduais recém-eleitos a servirem de trampolim para o retôrno dos banidos.

As medidas cogitadas pelo Chefe da Nação, e cuja formulação está entregue à competência do Sr. Luís Viana Filho, são bàsicamente as seguintes:

1. Estatuto dos Cassados — a ser concretizado por meio de legislação ordinária (uma complementação da Lei de Segurança Nacional), cujas disposições compreenderão desde a fixação (quando considerada necessária) de áreas de internação para residências de determinados cidadãos de direitos políticos cassados, até a vedação de entrevistas à imprensa, rádio e TV.

2. Dispositivo de Segurança — que necessitará de emenda constitucional para sua concretização e que deverá compreender desde a obrigatoriedade de aprovação do Govêrno federal para a nomeação de Secretários de Segurança e comandantes de Polícias Militares estaduais, até a aprovação do Conselho de Segurança Nacional para a nomeação de qualquer Secretário de Estado.

Numa segunda etapa, segundo se deu a conhecer ontem, seriam remetidas ao Congresso outras mensagens relativas à Lei de Imprensa (nos moldes da legislação inglêsa), ampliação do estatuto de intervenção federal nos Estados e aumento do número de Ministros do STF.

Outras fontes admitiram que no bôjo das medidas legislativas a serem pedidas pelo Govêrno ao Congresso estivesse também a eleição presidencial indireta, notícia logo contestada por diferentes interlocutores do Presidente da República.

Mílton Campos demissionário: Juraci Ministro

O encaminhamento do debate sôbre medidas pretendidas pelo Govêrno não parece estar se desenrolando pacìficamente nos setores situacionistas. A consulta ao Govêrno para a nomeação do secretário de segurança é apontada como atentatória ao princípio federativo, e o Sr. Pedro Aleixo teria alertado o Presidente para o perigo de uma iniciativa de tal ordem. Tôdas as medidas, no entanto, se acham ainda na fase inicial de cogitação, estando o debate aberto para que se chegue a uma conclusão que satisfaça o empenho do Govêrno em ter as armas com que impedir o retôrno da subversão (compromisso do Ministro Costa e Silva, junto à oficialidade rebelada do I Exército) e também as cautelas jurídicas das fôrças políticas governistas.

Em meio a êstes entendimentos é que surgiu a notícia da renúncia do Ministro Mílton Campos, a princípio dada como conseqüência dos acontecimentos dos últimos dois dias, depois contestada por fontes oficiosas, que afirmam ter a carta-renúncia sido entregue sexta-feira, dia 1.º — e na qual o Ministro da Justiça, alegando problemas pessoais, manifestava a convicção de ter concluído a missão para a qual se propusera ao assumir a Pasta.

Desde a data da entrega da carta, o Presidente pedira ao Ministro que mantivesse reserva e aguardasse no pôsto a possível substituição. Informou-se, ontem no Laranjeiras que o Presidente telefonara ao Embaixador Juraci Magalhães, pedindo sua presença imediata no Rio de Janeiro, para assumir as funções de coordenador político do Govêrno e também de Ministro da Justiça. O Presidente solicitou seu retôrno definitivo ao Brasil, se possível por via aérea, mas um despacho da UPI revela que Embaixador segue hoje, para o Rio por via marítima.

Em um almôço que lhe foi oferecido ontem, no National Press Club, declarou o Sr. Juraci Magalhães que vem para tentar mantem a unidade nacional no pleito de 66.

● ALEIXO — O Deputado Pedro Aleixo, Líder do Govêrno na Câmara, após conferenciar durante duas horas com o Presidente Castelo Branco no Palácio das Laranjeiras, disse que o Chefe da Nação lhe exibiu o conjunto de sugestões recebidas para a Reforma da Lei de Segurança Nacional, de Imprensa e o Estatuto dos Cassados.

O Sr. Pedro Aleixo informou que o Marechal Castelo Branco deseja apressar o exame da Reforma do Legislativo revelando que já discutiu o problema com o presidente do Congresso Nacional Senador Auro de Moura Andrade. A elaboração do anteprojeto contará com o concurso de Deputados e Senadores e, depois de concluídos os trabalhos, será encaminhado ao Chefe da Nação para que tome a iniciativa de submeter ao Congresso Nacional a emenda constitucional, usando das franquias dada pelo Ato Institucional, quanto ao prazo de tramitação no Legislativo.

PSD dá ao Govêrno as armas que pede

Reunidos ontem na residência do Sr. Filinto Muller, os principais líderes pessedistas ouviram a exposição que o Senador matogrossense fêz de seu encontro com o Presidente da República e debateram as implicações do problema sôbre os interêsses estritamente pessedistas.

De um modo geral, concordou-se que a institucionalização da situação dos cassados retira o problema JK da área da emoção e coloca na da legislação, podendo ser fator de neutralização do problema.

Quanto às medidas de contrôle do Govêrno Federal sôbre o dispositivo de segurança dos Estados, considerou-se que o fato poderá repercutir negativamente sôbre a autonomia estadual, mas que, dado o espírito com que as fôrças governistas estão tratando a matéria é de se prever que se encontre uma fórmula que não fira o princípio federativo.

MARTINS RODRIGUES — Ao ler ontem, da tribuna da Câmara, a nota com que o seu Partido se define perante o Govêrno, o Líder pessedista Martins Rodrigues afirmou que "o PSD não considera os êxitos porventura alcançados no pleito um pronunciamento a favor ou contra a Revolução". Disse que foi, antes de tudo, uma reafirmação da democracia "que só pode se consolidar através do pronunciamento livre do povo nas urnas que para isso foram abertas". Elogiou a conduta do Presidente Castelo Branco. "Não pertencendo à Revolução — disse — o PSD desde o princípio reconheceu a conveniência de se restaurar a tranqüilidade no País e deu ao Govêrno que dela emergiu todo o seu esfôrço e colaboração".

Magalhães: povo votou frustrado

O Governador Magalhães Pinto disse, ontem, ao analisar a derrota do Sr. Roberto Resende, que "o resultado das eleições foi mais um julgamento de uma situação do que de candidatos". O Chefe do Executivo mineiro afirmou que o povo através do voto exprimiu sua insatisfação e inconformismo diante da frustração que o assaltou pelo não cumprimento das promessas de reformas que não vieram ou quando vieram foram insatisfatórias".

Para o Governador mineiro, o mesmo eleitorado que derrotou o seu candidato na sucessão estadual, o consagrou nas eleições de 1960 para a governança do Estado.

O Governador mineiro reafirmou suas críticas à política econômico-financeira, considerando que "sua frieza e insensibilidade têm levado a fome e o desespêro aos lares dos trabalhadores que não tiveram outra alternativa senão a de despejar sôbre os govêrnos estaduais o pêso de sua revolta e frustração".

O Sr. Magalhães Pinto omitiu no seu pronunciamento qualquer referência à posse do candidato eleito, Sr. Israel Pinheiro, preferindo acentuar que seu pronunciamento não importava na concordância com o retôrno ao passado e que hoje na qualidade de Governador estava ao lado do povo e amanhã como cidadão.

Finalizou convocando "todos aquêles que se acham ainda imbuídos de ideais revolucionários para que não esmoreçam e continuem lutando e se esforçando no sentido de que a Revolução alcance os altos propósitos que a determinaram".

A Polícia Militar mineira apesar do estado de absoluta calma em todo o Estado, permanece de prontidão.

O Governador chegou ao Rio no fim da tarde, para se avistar com o Presidente da República.

Várias: JK atração de BH, quem ganhou e quem perdeu

Durante todo o dia de ontem, em Belo Horizonte, o ex-Presidente Juscelino Kubitschek foi alvo do aprêço de amigos e parentes. Tendo pernoitado, juntamente com D. Sarah e sua filha Márcia na residência de seu cunhado Júlio Soares, JK foi despertado por uma pequena multidão que queria vê-lo e abraçá-lo, tendo para isto se dirigido ao distante Bairro de Pampulha. Por volta de meio-dia, dirigiu-se a outra residência do Sr. Júlio Soares, na Cidade, onde almoçou em meio a tremenda confusão de pessoas que entravam e saíam de abraços, de vivas e outras demonstrações de aprêço. Conferenciou reservadamente com o Sr. Israel Pinheiro e com o seu sobrinho, Deputado Carlos Murilo, enquanto se aglomeravam à porta da casa numerosas pessoas.

Segundo o Sr. Júlio Soares, JK permaneceria em Belo Horizonte até que fôsse convocado para outro qualquer depoimento em IPM. Lá deverá — ainda segundo o cunhado do ex-Presidente — fixar residência definitiva.

Sôbre política JK se recusa a falar, tendo fugido sistemàticamente da imprensa.

"As eleições de 3 de outubro não julgaram a Revolução: quem perdeu foi a UDN" — assim declarou ontem na Câmara o Deputado Dervile Alegreti. Acrescentando: "Se houve uma vitória, esta foi da Democracia e devemos esta vitória ao Marechal Castelo Branco".

A causa da vitória da Oposição foi a fome e o desespêro" — interpretou o Deputado Franco Montoro, ao combater novos aumentos de impostos.

"A UDN perdeu em muitos Estados por pagar o ônus de ser revolucionária" — foi a opinião do udenista Correia da Costa, que criticou o Presidente Castelo Branco "por ter feito a Revolução enfrentar um teste para o qual não estava preparada".

O Deputado Álvaro Catão disse que alguns candidatos pagaram pesado tributo pelo fato de estarem vinculados à Revolução. Disse que o Govêrno é tão inábil que só depois das eleições é que admitiu a possibilidade de aumento do funcionalismo.

Universidade de Brasília: crise se agrava

Chantagem ou roubo no crime do Pôsto 6

Chantagem ou latrocínio são agora as duas hipóteses aventadas pela 13ª Delegacia para explicar o assassínio do funcionário Mário Mendonça Habibe abatido pelo massagista Luís Carlos Abreu Xavier que confessou o crime ao Detetive Armando Albuquerque Campos, mas insiste que matou em defesa da honra.

As duas hipóteses que estão sendo investigadas mudaram completamente o panorama dos trabalhos policiais, pois a família da vítima afirma que Mário não era anormal, como o criminoso quer fazer crer. A versão de latrocínio, no entender da Polícia, é a mais viável, uma vez que familiares de Mário afirmam que desapareceram do apartamento um relógio de pulso, uma carteira com dinheiro e um cordão de ouro.

O Delegado de Copacabana está aguardando o resultado do exame médico legal e pericial para solicitar a prisão preventiva do indiciado. Enquanto isso, prosseguem as diligências, comandadas pelo Detetive Campos, com a finalidade de apurar devidamente os motivos do crime.

Biscateiro linchado às portas da morte

Até as últimas horas da noite de ontem, continuava em estado desesperador o biscateiro João Francisco da Silva (35 anos, solteiro, residente na Rua das Cozinheiras, na Vila Kennedy), que foi linchado e amarrado a um poste, após assassinar o motorista José Ramos do Nascimento (29 anos, casado, residente na Rua Mário Fonseca, 201, em Bento Ribeiro) e ferir Ari de Sousa Lopes e Píndaro Gonçalves Mariano.

O crime ocorreu na Rua 24 de Fevereiro, após uma discussão entre o biscateiro e Ari de Sousa Lopes, que é gerente da "Interbrasil Transportes". João Francisco da Silva, acusado de ser aliciador de motoristas para outra emprêsa, fêz uso de seu «Taurus», calibre 38, primeiro contra Ari, errando o alvo. A seguir, disparou contra José Nascimento e Píndaro Mariano.

Pessoas que assistiram à cena, revoltadas, desarmaram o biscateiro e, após surrá-lo violentamente, amarraram-no à um poste, onde foi encontrado com diversas fraturas e escoriações.

Pescador protesta contra policlínica

O pescador Paulo de Sousa, residente na Rua Circular, 118, no Caju, procurou a redação do DC, a fim de protestar contra o tratamento desumano que recebeu na Policlínica do Pescador, na Praça XV de Novembro, uma vez que foi mandado embora, pelo Médico José Luís — apesar de ter uma úlcera perfurada — simplesmente, como afirmou, por ter protestado contra a comida deteriorada.

Relatou ainda que, por recomendação médica, deveria ter sido submetido a rigorosa dieta alimentar, mas, diàriamente, desde que foi internado na Policlínica, come alimentos condimentados e de qualidade inferior, o que lhe causou sérios danos à saúde. Afirmou, também, que o diretor da Policlínica, Dr. José San Severino, alegando estar doente, dificilmente aparece no estabelecimento, que está entregue às enfermeiras e aos acadêmicos.

Paulo de Sousa, matriculado no Sindicato dos Pescadores sob o número 731, ao entrar na redação do DC para fazer a sua reclamação, quase caiu. Contorcia-se em dores e pedia providências para o seu caso. Disse ainda que o Dr José Luís não lhe deu a menor "chance" de explicar o que estava se passando e, de imediato, dando ouvidos a uma enfermeira, resolveu pô-lo na rua, negando-se mesmo a entregar-lhe as radiografias que ali foram feitas. Finalmente, afirmou que teve seu mal agravado a bordo do barco pesqueiro "Além Mar", onde trabalhava, pescando para a Colônia de Pesca Z-5, no Cajú.

Médico mostra como é fácil ressurreição

Manobras de fácil execução, mas que exigem treinamento até certo ponto muito simples, se aplicadas em tempo, por qualquer pessoa, podem salvar a vida de alguém que tenha tido uma síncope respiratória ou parada do coração. Isso foi demonstrado pelo Dr. John C. Lane, cirurgião de Campinas, que, estêve no Hospital dos Bancários, durante dois dias, realizando demonstrações práticas com um boneco especialmente adaptado e um cachorro.

Mais de 200 médicos e enfermeiras e pessoal auxiliar receberam treinamento, na útil iniciativa do Centro de Estudos do HB.

O cirurgião John Lane, falando perante um auditório repleto de médicos, enfermeiras e auxiliares, deu um verdadeiro curso prático sôbre ressuscitação cárdiopulmonar, apresentando dados que atestam a sua experiência na questão. "Numa emergência, (afogamento, queda, asfixiar por gás, acidente, enfarto em que haja ausência de respiração ou de pulso o fator mais importante é o tempo. Depois de dez minutos de parada cardíaca, o coração poderá ser recuperado, mas o sistema nervoso central não. Não há tempo para procurar equipamento especializado, pessoa habilitada, ou transportar a vítima. A emergência tem que ser resolvida no local.

Técnica simples

"A ressuscitação cárdiopulmonar é uma medida de emergência, que combina a respiração artificial com a circulação artificial. A melhor técnica de emergência de respiração artificial é a respiração bôca-a-bôca, e a da circulação artificial é a massagem cardíaca externa" — explicou o Doutor. Lane, acentuando que "as técnicas só são eficientes quando usadas juntas pois não adianta fazer massagem sem ventilar e não adianta ventilar sem circular o sangue."

Mostrou o Dr. Lane, com demonstrações no boneco plástico, os pontos básicos das manobras: 1 — Manter livres as vias aéreas, tornando a cabeça bem para trás, com um suporte à altura das costas da vítima; 2 — Insuflar de ar os pulmões, com ritmo, sendo o sistema bôca-a-bôca o melhor; 3 — comprimir o coração, pela massagem cardíaca externa. O ritmo é de 5 massagens e 1 insuflação bôca-a-bôca, dando 60 a 80 vêzes por minuto no adulto e de 80 a 100 vêzes na criança.

SIFILIS — CANCER — ALERGIA — ESPINHAS — VERRUGAS — FURUNCULOS — QUEDA DO CABELO — VARIZES — ÚLCERAS
Dr. AGOSTINHO DA CUNHA
RUA DA ASSEMBLÉIA 73 — 2º ANDAR
TELEFONE: 42-1155 — DAS 16 AS 19 HORAS

Semana da SIRJA sem disparos

De 18 a 28 do corrente será realizada a 6ª Semana da Ciência, pela Sociedade Interplanetária do Rio de Janeiro. Segundo o presidente desta entidade, Sr. José Sales Lins, haverá exposição franqueada ao público, durante os dias da Semana, no Colégio Tiradentes, Av. Gomes Freire, com Visconde de Rio Branco.

A mostra, executada por alunos do curso de astronáutica e astronomia, contará com fotografias, foguetes, gráficos, maquetes e desenhos. A inauguração, dia 18, às 15 horas, comparecerão educadores e autoridades civis e militares.

Sussekind põe músicos no compasso

A intervenção na Ordem dos Músicos no Brasil, foi ontem determinada pelo Ministro Arnaldo Sussekind, sendo designados para compor a junta interventora o Sr. José de Andrade Murici, presidente da Academia Brasileira de Música, o Capitão-Maestro Benevenuto da Silva, do Corpo de Bombeiros, e o Sr. Bruno Ferreira Gomes.

A Junta terá 90 dias de prazo para apurar as irregularidades denunciadas e promover as medidas necessárias à normalização do funcionamento da OMB.

Tecelão vai ter 33,4% de aumento

Os tecelões terão um aumento salarial de 33,4 por cento, se o Tribunal Regional do Trabalho basear o julgamento do dissídio no parecer que lhe foi ontem encaminhado pelo Conselho Nacional de Economia.

O pedido de informações do TRT teve como relator no CNE o Conselheiro Glicon de Paiva.

Itamarati modifica consultas

O Ministério das Relações Exteriores esclarece aos interessados que, nos têrmos do artigo 1º do decreto nº 56.820, de 1º de setembro de 1965, foi alterado o artigo 25 de seu Regimento, referente a consultas de pessoas estranhas ao Arquivo Histórico. Assim, a partir de agora, as consultas de pessoas estranhas ao Arquivo Histórico sòmente poderão ser feitas em documentos anteriores ao ano de 1900. Concernente a assuntos relativos ao Brasil e suas relações com países não americanos, os interessados poderão estender suas consultas até o ano de 1918 (inclusive). Em nenhum caso, porém, poderá ser retirado qualquer documento do Arquivo Histórico.

Direito Agrário na PUC

Será instalado na PUC, no dia 18 do corrente, o 1º Curso de Direito Agrário, sob a direção do Advogado Teófilo de Azeredo Santos e os auspícios do Instituto Brasileiro de Reforma Agrária.

Entre os temas a serem versados destacam-se, pela sua importância: Conceito de Direito Agrário; Princípios Gerais Peculiares Consagrados no Estatuto da Terra; Aspectos Constitucionais da Reforma Agrária; A Emenda Constitucional nº 10 e o Estatuto da Terra; O Impôsto Territorial Rural; Desapropriação em Títulos; Posseiros de Terras Devolutas; Alienação ou Concessão de Terras Públicas; Usucapião "pro labore"; Reforma Agrária" etc.

A duração do curso será de oito dias, podendo as inscrições serem feitas pelo telefone 47-6030, ramal 20.

....BRASÍLIA (Sucursal) — Em nota oficial ontem distribuída à imprensa, a Federação dos Estudantes da Universidade de Brasília manifesta integral apoio aos coordenadores de cursos que se demitiram dos cargos e declara que "não aceitará a exclusão do Professor Roberto Las Casas do corpo docente da UNB".

....Por outro lado, em seu pedido de demissão, ao Reitor Laerte Ramos de Carvalho, os coordenadores afirmam "sua profunda preocupação pela situação atual e futura da Universidade, com sua autonomia ameaçada por tentativas de interferência externa".

Denunciam "um clima de intranqüilidade incompatível com o trabalho universitário" e que "êsse clima de desassossêgo tem se acentuado, porque se vai tornando evidente para professôres, instrutores e alunos que há, em importantes setores do poder público, total incompreensão pelo que se quer fazer na Universidade de Brasília".

Falta de verbas

"Não obstante promessas feitas tanto ao reitor quanto aos coordenadores — diz ainda o pedido de demissão — não tem havido na Universidade as condições mínimas de trabalho universitário responsável — faltam-lhe salas de aulas, laboratórios, equipamento, alojamento para professôres e estudantes, mal havendo as verbas estritamente necessárias para a cobertura da fôlha de pagamento".

"Em contraste com a atitude moderadora dos coordenadores — prossegue — que têm visado a estabelecer na Universidade um clima de tranqüilidade e trabalho intenso, algumas autoridades civis e militares continuam a dizer que há na Universidade de Brasília professôres que, no entender das mesmas, nela não devem continuar".

Mas adiante, diz o documento:

"Persistem as evidências de que as ingerências externas tendem a continuar. E, na reunião de agora, disse Vossa Magnificência que é necessário erradicar as causas da intranqüilidade, o que, na situação atual, é interpretado pelos coordenadores como atribuir legitimidade às interferências externas. Estas comprometem a autonomia do trabalho intelectual dos professôres, sempre realizado dentro do mais rigoroso acatamento às leis do País, aos estatutos e às normas de funcionamento da Universidade de Brasília".

Niterói: inspetor repete Fontenele

NITERÓI (Sucursal) — O Deputado Calixto Kalil criticou, ontem, na Assembléia, a Inspetoria Geral do Trânsito, "que, ao invés de adotar medidas preventivas e serenas, continua arbitràriamente a esvaziar os pneus dos carros particulares que estacionam em lugares não permitidos". Acrescentou que o Inspetor-Geral Antônio Tôrres tenta imitar os erros do Coronel Fontenele, que já teve campanha idêntica, reprovada pelo povo da Guanabara.

O Parlamentar citou que, por falta de guardas de trânsito, no serviço de sinalização, foi atropelada, ontem, em frente ao Colégio N. S. das Mercês, uma aluna daquele estabelecimento, que mais tarde veio a falecer no Hospitl Antônio Pedro. Comunicou, ainda, que a direção do Colégio decretou luto de três dias e vai mover campanha com a finalidade de evitar que a Alamêda São Boaventura continui sendo "pista de corridas".

Em Brasília, o Deputado fluminense Geremias de Matos Fontes protestou, ontem, contra a decisão da diretoria do SESC de vender para um grupo de médicos particulares e por preço irreal, a Maternidade Imaculada Conceição, considerada a melhor da capital do Estado do Rio. Disse o Parlamentar que representava, em seu protesto, 10 mil comerciários fluminenses, os maiores prejudicados com a transação.

Na Assembléia Legislativa, as manifestações de protesto prosseguiram, com denúncias apresentadas pelos Deputados Calixto Calil e Henri Nôvo. Destacaram que a Maternidade tem 51 leitos, registra 150 partos mensais e cobra taxa de Cr$ 25 mil por parto comum, enquanto as instituições particulares cobram Cr$ 55 mil, além de ser a mais completa e possuir excelente equipe médica.

DC-RJ-Rápidas

- Insistem os Vereadores campistas no reinício de prospecção petrolífera na zona das lagoas, nas proximidades do litoral fluminense, pela PETROBRAS. Há muito tempo, a zona litorânea norte-fluminense é apontada como uma das áreas sedimentares cujos indícios petrolíferos são os mais promissôres.
- As previsões de aumento da produção agrícola no Estado, inteiramente confirmadas no ano em curso, poderão repetir-se para 1966, face a regularidade das estações. Também deve ser levado em conta o trabalho desenvolvido pela Secretaria da Agricultura, quer informando, esclarecendo, quer auxiliando diretamente os pequenos, médios e grandes produtores.
- Os dirigentes do Clube de Lojistas de Nova Friburgo, reunidos com o Prefeito Heródoto de Melo, decidiram participar ativamente nas obras de remodelação da cidade, como as que serão realizadas no Largo da Matriz, na Praça Presidente Vargas.
- O Plano Rodoviário Estadual, em execução pelo DER/RJ, conforme informou o Engenheiro Rozendo de Souza, Diretor-Geral, está pavimentando cêrca de 630 quilômetros de estradas, dos quais grande número já em fase final. A realização dêsse programa colocará o atual Govêrno entre os que mais estradas construíram no Estado do Rio.
- Santo Antônio de Pádua teve aprovado pela Assembléia Legislativa o projeto que a considera oficialmente como estância hidromineral, o que a habilitará a receber recursos dos Podêres Públicos para a exploração das fontes de água mineral. A principal característica de Pádua é uma fonte de água iodetada, única na América do Sul, e uma das três existentes no mundo. Êsse tipo de água é apropriada para tratamento de doenças do coração.
- Os terrenos situados no Atêrro de São Lourenço poderão ser alienados por concorrência pública, promovida pelo Departamento de Patrimônio do Estado, sendo dada preferência às indústrias pioneiras, instalações do pôrto de Niterói e instalações comerciais.
- O IAPM iniciou uma ação executiva, pedindo a penhora dos bens do Grupo Carreteiro, devedor de Cr$ 165 milhões de contribuições de seus empregados.

Ruralistas decidem fundar confederação

Dez representantes estaduais aprovaram, ontem, o projeto de estatutos da Confederação Nacional da Agricultura, em assembléia realizada na sede da Confederação Rural Brasileira. Isto permitirá que a entidade se torne órgão sindical de grau superior dos empregadores na lavoura, pecuária, indústria extrativa e similares.

Entre as primeiras providências, será feita a arrecadação do impôsto sindical rural e a dinamização do sindicalismo no campo. Seus objetivos são: amparar e defender os interêsses das categorias econômicas que a integram, representando-as junto aos podêres públicos, além de pleitear a adoção de medidas em favor das federações rurais.

A assembléia foi presidida pelo Sr. Edgard Teixeira Leite, 1º vice-presidente da CRB e secretariada pelo Sr. Amaro Cavalcânti. Estêve presente ao encontro, o Deputado João Cleofas, que já ocupou a Pasta da Agricultura e integra a diretoria da CRB.

— CAVISA —
CAXAMBU AUTO VIAÇÃO S. A.
ESTAÇÃO RODOVIARIA MARIANO PROCOPIO
Guichê — 32 — Telefone n.º 23-9113
Saída do Rio Diàriamente às 8,00
Saída de Caxambu Diàriamente às 8,00

Ginásios já abriram inscrições

Já estão abertas as inscrições para admissão nos estabelecimentos de ensino médio da Guanabara — ginásios e escolas comerciais — encerrando-se no próximo dia 15.

Os candidatos devem se apresentar munidos de certidão de nascimento, que será devolvida na ocasião, e três retratos 3x4.

Nos anos anteriores, as inscrições eram feitas em novembro.

Empregos sobram nos Territórios

O Ministro Cordeiro de Farias já aprovou o plano para a admissão pelos Governos dos Territórios Federais de agrônomos, médicos, professôres e técnicos em geral, cuja falta tem prejudicado o desenvolvimento de Roraima, Rondônia e Amapá.

As representações dos territórios na Guanabara já estão autorizadas a receber os jovens recém-formados que queiram ir trabalhar nessas regiões, oferecendo-lhes salários compensadores e excelente oportunidade para o exercício de suas profissões.

STM julga recurso de chineses

O Superior Tribunal Militar julgará hoje a partir das 13 horas, o recurso impetrado pelos nove chineses expulsos do País, após terem sido condenados a dez anos de prisão por atividades subversivas. A defesa estará a cargo do Professor Sobral Pinto.

Na mesma sessão, o STM julgará o recurso em favor dos brasileiros Amarílio Vasconcelos, Raquel Cossoy e Lincoln Cordeiro Oest, também condenados à revelia a dez anos.

Servidores propõem intervenção na ASCB

"O caso da Associação dos Servidores Civis do Brasil merece intervenção do Govêrno federal" — disse, ontem, ao DC, o Sr. João Augusto Leitão, presidente da ASTIC e um dos líderes da campanha de oposição aos atuais dirigentes da entidade.

Denunciando a existência de "sócios estagiários" e de particulares que adquirem títulos de sócio-proprietário, para usufruir vantagens do Reembolsável, que deviam pertencer apenas aos funcionários públicos, o Sr. Leitão, afirmou ainda que o atual presidente da ASCB, sr. Ibani Ribeiro, vendeu um pedaço de terreno da entidade ao IBGE e está negociando o restante com uma emprêsa construtora que lhe dará em troca, alguns andares no edifício que será construído no local.

O Sr. Ciro Vinhais, que representa os portuários no Conselho da associação, denunciou essas irregularidades aos seus companheiros, conclamando-os a "derrubar a oligarquia de 9 anos do atual presidente".

Idêntica atitude tomou o conselheiro Luís Viana Genofre que defende a chapa "Trabalho e Progresso», que tentará derrubar o situacionismo nas eleições da próxima têrça-feira, na Associação dos Servidores Civis do Brasil.

Assembléia

A ASTIC também tem assembléia geral marcada para hoje, às 17,30 no auditório do Ministério do Trabalho, quando será pedida uma resposta ao Ministro Arnaldo Sussekind sôbre o rebaixamento de níveis. Alegam os servidores que os Ministros Otávio Bulhões e Costa e Silva autorizaram a continuação do pagamento dos vencimentos de 1º de dezembro de 1963, até a concessão do aumento, mas o titular do Trabalho insiste em fazer valer o descesso que veio com as readaptações, diminuindo salários dos servidores numa hora de angústia e de apreensão, quando o próprio Govêrno Federal é sensível à situação de penúria da classe.

Testemunhas depõem a favor de capitão

O sumário de culpa do Capitão Giliate Cardoso Coelho, Primeiro-Tenente Wilson Harari, Subtenente Nei Antônio de Oliveira e mais 14 sargentos e dois soldados, prosseguiu, ontem, no Conselho de Justiça da 2ª Auditoria de Guerra. Todos são acusados de atividades subversivas no 1.º Batalhão de Carros de Combate.

Ouvidos como testemunhas da defesa, o Primeiro-Tenente Hélio Soares e o Sargento Válter Valadão da Rocha afirmaram desconhecer que os acusados tenham praticado crime contra a segurança nacional.

O Sargento Válter Valadão declarou que o comandante da unidade, Coronel Calderari reuniu, na noite de 31 de março de 1964, todos os oficiais e sargentos sob seu comando.

Soube, posteriormente, que alguns carros de combate que deixaram a unidade dirigiram-se para a Refinaria Duque de Caxias, a Rádio Mayrink Veiga e o Arsenal de Marinha. Os restantes foram dispostos em coluna dentro da unidade, prontos para entrar em ação.

O Superior Tribunal Militar recebeu ontem pedidos de habeas corpus em favor dos civis Fernando Ferreira de Alencar e Hélio Juchtan, e do soldado Isolino de Sousa.

O tifo pode ser evitado Além dos cuidados com a água que você toma vacine-se nos Postos da Secretaria de Saúde mais próximo

livre-se da lubrificação periódica

instale em seu trator de esteiras os
ROLETES DE LUBRIFICAÇÃO PERMANENTE
produtos CATERPILLAR genuínos

A lubrificação periódica — que toma tempo e dinheiro — é eliminada com os Roletes de Lubrificação Permanente Cat. Já vêm lubrificados e sua graxa original permanece eficiente até o recondicionamento dos aros e flanges. Testados durante mais de 5 anos, os Roletes de Lubrificação Permanente trazem o mais alto índice de qualidade, garantido pela tradição Caterpillar.

Com o uso de Retentores Duo-Cone, a vida de todos os componentes do rolete é aumentada consideràvelmente.

DECIDA-SE PELA ECONOMIA, CONSULTANDO-NOS!
SOTREQ S. A. DE TRATORES E EQUIPAMENTOS
Av. Brasil, 9.200 - Fone: 30-9966 - RIO DE JANEIRO - GB
Filial de CAMPOS: R. Tte.-Cel. Cardoso, 1.031 - Fone: 2891 - CAMPOS - RJ
Filial de VITÓRIA: Av. Vitória, 2.518 - Fones: 2068 e 2069 - VITÓRIA - ES
CATERPILLAR E CAT SÃO MARCAS REGISTRADAS DA CATERPILLAR TRACTOR CO.

PANORAMA ECONÔMICO

Vultosas emissões de capital nas SAs

Segundo estudo de "Conjuntura Econômica, da FGV, sôbre emissões de capital, as operações assinaladas no primeiro semestre deixaram claro o permanente desenvolvimento das sociedades anônimas nos últimos tempos: 8.250 emprêsas, contra cêrca de 3 mil em igual período de 1964, acresceram seus capitais de 3,5 trilhões de cruzeiros, enquanto 440 outras eram fundadas com um capital global de 63 bilhões. Da mesma forma que nos últimos anos, manteve-se em 1965 a tendência de consolidação dos empreendimentos existentes, embora as novas iniciativas tenham alcançado vulto apreciável. Das operações correspondentes a acréscimo de capital, 2,4 trilhões de cruzeiros (69 por cento) provieram de reavaliação de ativos imobilizados. As subscrições em dinheiro equivaleram a 701 bilhões, ou seja, 20 por cento das emissões globais. Se excluirmos as reavaliações de ativos no semestre, a porcentagem das subscrições em dinheiro alcançaria 64 por cento. No que se refere aos aumentos procedidos com a utilização de reservas das emprêsas ou de acionistas, porém mantidas em contas correntes, a sua participação atingiu 6 por cento, enquanto os restantes 5 por cento decorriam do aproveitamento de outras fontes de recursos.

Como ocorre em geral, as emissões de capital que mais se destacaram geogràficamente no semestre foram as da Guanabara e São Paulo, com 23 por cento e 54 por cento, respectivamente, do total. Englobadas, essas emissões atingiram 77 por cento das emissões nacionais. A seguir, sobressaíram as operações de Minas Gerais (10 por cento); Rio Grande do Sul (3 por cento); Paraná (2 por cento); Distrito Federal (2 por cento); Rio de Janeiro (1 por cento); e Bahia (1 por cento).

Conquanto a participação dos dois referidos centros (Guanabara e São Paulo) se haja destacado ainda mais em 1965 que nos anos precedentes, em virtude do incremento das reavaliações de ativos nêles efetuadas, nota-se melhoria gradual da posição das demais áreas financeiras, com algum deslocamento para o Centro-Oeste do País, onde a implantação da nova capital parece constituir-se em foco de atração para as unidades mais próximas do centro administrativo e político nacional. Das 8.250 sociedades anônimas que, nos seis primeiros meses do ano, elevaram seus capitais, 3.525 tinham sede no Estado de São Paulo, 1.921 na Guanabara, 674 no Rio Grande do Sul, 543 em Minas Gerais, 453 no Paraná, 275 em Santa Catarina, 195 no Estado do Rio de Janeiro, 147 no Pará, 132 na Bahia, e as restantes em outros Estados.

CÂMBIO

LIVRE

Abriu, ontem, o mercado de câmbio livre em condições calmas, com o Banco do Brasil vendendo o dólar a Cr$ 1.850 e a libra a Cr$ 5.193,90 e comprando a Cr$ 1.825 e a Cr$ 5.114,50. Os bancos particulares vendiam o dólar a Cr$ 1.850 e a libra a Cr$ 5.179 e compravam a Cr$ 1.835 e a Cr$ 5.136. Fechou inalterado. Na abertura do mercado de câmbio manual o dólar-papel vigorou para venda a Cr$ 1.860 e para compra a Cr$ 1.850 e a libra a Cr$ 5.220 e a Cr$ 5.150. Fechou inalterado.

MOEDAS

ABERTURA:		
Dólar-papel	Cr$ 1.860	Cr$ 1.850
FECHAMENTO:		
Dólar-papel	Cr$ 1.860	Cr$ 1.850

TAXAS DE CAMBIO LIVRE

	Venda	Compra
Libra	5.193,90	5.114,50
Florim	515,10	507,10
Dólar	1.850	1.825
Franco francês	378,50	372,40
Pêso uruguaio	nominal	nominal
Lira	2,970	2,920
Marco	462,40	455,10
Escudo	64,80	62,90
Pêso argentino	8,00	6,90
Coroa dinamarq	269,40	264,30
Libra islandesa	5.193,90	5.114,50
Dolar canadense	1.720,50	1.695,40
Franco suíço	429,50	422,70
Coroa sueca	358,70	352,80
Coroa norueg.	260,00	255,30
Chilling	72,60	70,60
Peseta	31,70	30,20

CONVENIOS

Dolar	1.850	1.825

CAMBIO MANUAL

	Venda	Compra
Dólar	1.850	1.825
Libra	5.220	5.150
Escudo	65,50	65
Lira	3,00	2,95
Peseta	31,50	30,80
Franco francês	380,00	375,00
Franco suíço	433	428
Marco	465,00	460,00
Pêso argentino	8,00	7,60
Pêso uruguaio	29,00	26,00

Curso do I.B.V. em 7-10-1965

COMPANHIAS	Quant de ações	Valor em Cr$	COTAÇÕES Max.	Min.	Méd.	Valor (%)
Arno	3.400	5.701.000	1.690	1.650	1.677	+ 8,3
Banco do Brasil	1.290	3.898.000	3.050	3.000	3.022	+ 2,0
Bras. Roupas	5.300	5.399.500	1.025	1.000	1.019	+ 3,2
C. B. U. M.	6.500	7.449 000	1.200	1.120	1.146	+ 2,6
Brahma ord.	6.300	22.534.000	3.600	3.550	3.577	+ 4,1
Brahma pref.	17.700	64.850.000	3.700	3.600	3.664	+ 3,7
Docas Santos	27.300	22.174.500	820	805	812	+ 1,0
D. Isab. pl. c/d.	1.300	1.560.000	1.200	1.200	1.200	+ 1,6
Ferro Bras.	10.400	17.162.000	1.670	1.620	1.650	+ 5,1
América Fabril	39 800	33.110.000	860	820	832	+ 2,2
Souza Cruz	14.900	41.785.000	2.850	2.770	2.804	+ 3,0
Nova América	3.700	4.688.000	1.300	1.250	1.267	+ 5,6
Belgo Mineira	56.700	53.029.600	950	930	935	+ 2,1
Sid. Nacional	1.000	1.480.000	1.480	1.480	1.480	+ 2,1
Hime	4.900	6.221.000	1.300	1.250	1.270	+ 5,9
Kibon	17.900	18 506.500	1.040	1.020	1.034	+ 1,4
L. Americanas	5.300	17 168.000	3.270	3.200	3.239	+ 3,7
Brinq. Estrêla	6 100	11.948 000	2.050	1.950	1.959	— 8,8
M. Santista	1.900	3.416.000	1.800	1.780	1.798	+ 1,7
Petrobrás	2.000	2.250.000	1.150	1.100	1.125	— 3,3
Samitri	2.800	3.387.000	1.220	1.200	1.210	+ 4,9
Mesbla	20.700	29.585.000	1.450	1.420	1.429	— 0,1
S. P. Alpargatas	82.900	25.692.500	320	306	310	+ 3,0

VOLME: 340.090 — INDICE B. V.: 100
VALOR: Cr 385.994.600 — OSCILAÇÃO B. V.: + 3 pontos

Estado do Rio de Janeiro

Quant.	Título	Cotação	Quant.	Título	Cotação
100	Bco. Predial Est. Rio	2.430	85	Mesbla	1.470
49	América Fabril ex/d	869	915	Idem	1.465
480	Arno	1.700	105	Moinho Santista	1.810
80	Bras. Roupas	1.000	1.030	S. Paulo Alpargatas	310
210	Brahma (pref)	3.715	16	Vale Rio Doce (port)	4.650
80	Idem	3.720		Câmbio halles com	
45	Souza Cruz	2.840	5.000	Idem	87,50
100	Docas Santos	825	5.000	Idem	83,50
183	L. Americanas	3.250	[illegible]	[illegible]	83,53
10	Metal Forty	1.020	10.000	Idem	81,25

Resumo: Total de títulos negociados: 3.780 — Valor em cruzeiros: 25.242.106 — Situação do Mercado: Ligeira alta

Variações do custo de vida: Guanabara

O Ministério do Planejamento e Coordenação Econômica deu ontem a conhecer as variações do custo de vida na Guanabara, acompanhadas de gráficos que as ilustram.

Essas variações, conforme se verá nos quadros abaixo, revelam: taxa de inflação em 1965; variação no custo de vida; variação no custo de vida, exclusive aluguel; variação do índice geral de preços por atacado.

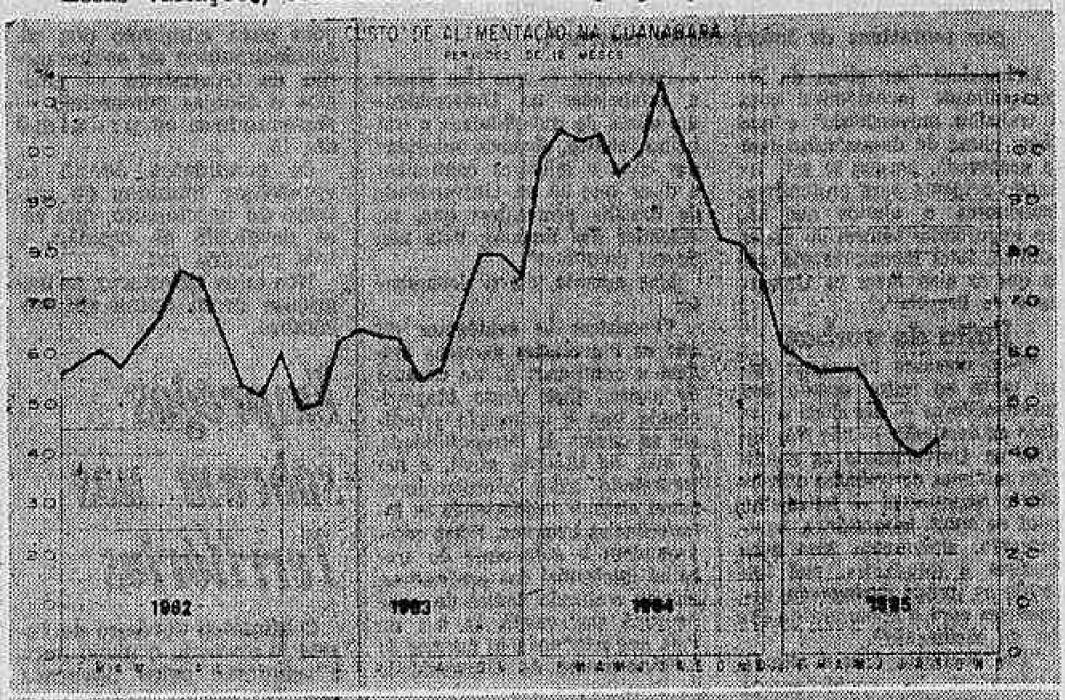

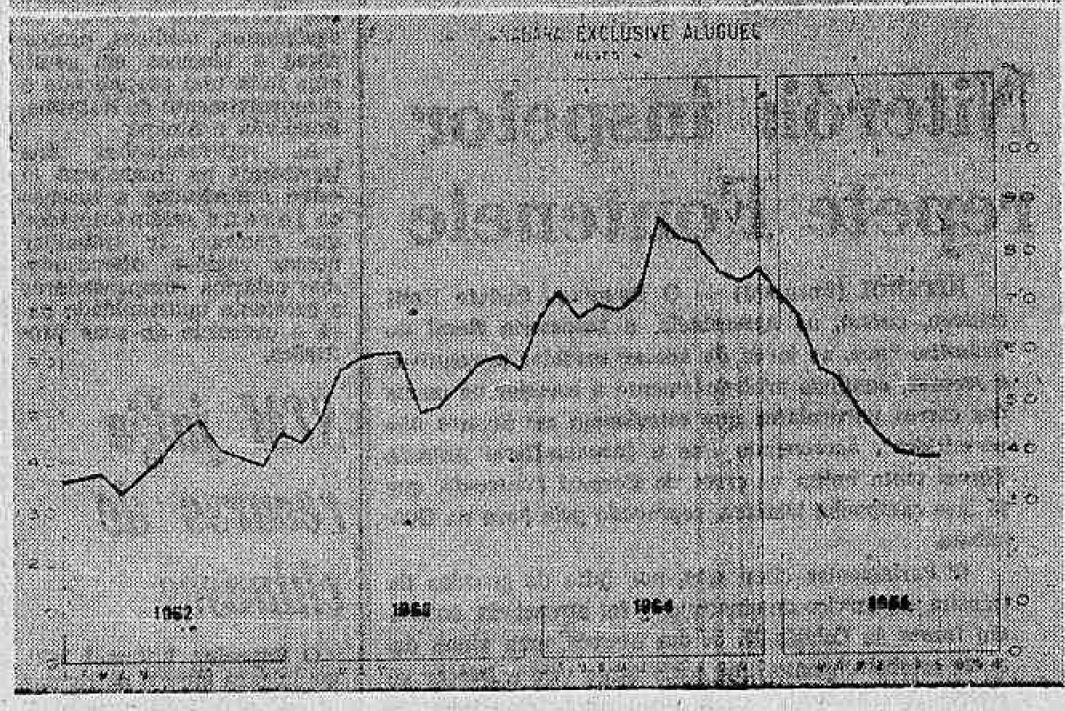

(Dados da Fundação Getúlio Vargas)

Variação do Custo de Alimentação — Guanabara

	1964	1965
Janeiro	11,2%	3,1%
Fevereiro	6,8%	4,8%
Março	7,8%	5,8%
Abril	3,1%	2,2%
Maio	0,7%	0,6%
Junho	6,2%	1,4%
Julho	8,2%	1,6%
Agôsto	1,7%	0,6%
Setembro	1,4%	3,6%
Período	57,4%	27,6%

Variação do Custo de Vida — Guanabara

	1964	1965
Janeiro	7,8%	4,5%
Fevereiro	8,3%	5,7%
Março	6,2%	7,8%
Abril	5,3%	3,9%
Maio	3,8%	2,9%
Junho	5,1%	1,9%
Julho	6,0%	2,8%
Agôsto	2,2%	1,1%
Setembro	3,5%	3,6%
Período	59,6%	39,2%

Variação do Custo de Vida — Guanabara — Exclusive aluguel

	1964	1965
Janeiro	7,4%	3,9%
Fevereiro	7,9%	5,2%
Março	5,7%	0,4%
Abril	4,9%	3,6%
Maio	3,6%	0,4%
Junho	5,0%	0,9%
Julho	5,7%	2,0%
Agôsto	1,4%	0,3%
Setembro	2,9%	2,7%
Período	54,2%	20,3%

Variação do índice Geral de preços por atacado

	1964	1965
Janeiro	11,9%	3,5%
Fevereiro	6,6%	3,2%
Março	7,4%	3,2%
Abril	4,0%	1,1%
Maio	2,0%	0,4%
Junho	4,3%	0,5%
Julho	6,6%	2,9%
Agôsto	3,4%	1,4%
Setembro	4,0%	1,5%
Período	62,7%	19,7%

FINAME concedeu seu 1000.° financiamento

Foi assinado, ontem, no Banco Nacional do Desenvolvimento Econômico, o contrato de empréstimo número mil, do Fundo de Financiamento para Aquisição de Máquinas e Equipamentos Industriais, no valor de 83 milhões de cruzeiros, em favor da INCOSEG, emprêsa produtora de óleos vegetais, de São Paulo, sendo agente financeiro o Banco Brasileiro de Descontos S. A. — BRADESCO.

Firmaram o acôrdo, pelo BNDE, o Presidente José Garrido Tôrres e, pelo BRADESCO, o Presidente Amador Aguiar e o diretor Antônio Martinez. Estiveram presentes o Diretor-Superintendente Alberto do Amaral Osório e o Diretor Adalmiro Bandeira Moura.

Falando na ocasião, expressou o Sr. José Garrido Tôrres sua satisfação em assinar a milésima proposta de crédito com o Banco Brasileiro de Descontos pelo fato de ter sido um dos incentivadores da implantação do sistema do FINAME, no setor dos grandes bancos privados, revelando-se, presentemente, um dos agentes mais operosos, havendo apresentado 93 propostas, num total de 2,25 bilhões de cruzeiros em crédito e o dôbro em transações.

Recordou o Sr. Garrido Tôrres as circunstâncias e as conseqüências da criação e aplicação do crédito especializado do FINAME com recursos da AID, a prazo médio, em benefício da indústria nacional. "Naquela época, por exemplo — declarou o presidente do BNDE — os pátios das fábricas de caminhões pesados estavam lotados, à espera de compradores. Com a operação do FINAME, a situação inverteu-se, havendo agora fila de interessados em adquirir os veículos. Estou convencido — prosseguiu — de que o FINAME desempenhou um papel estratégico em favor da indústria, conforme o testemunho do presidente do Sindicato da Indústrias».

De Gaulle poderia voltar para o MCE

PARIS (Reuters — DC) — A França e seus cinco sócios do Mercado Comum iniciaram conversações bilaterais sôbre a crise naquela comunidade econômica.

Fontes ligadas à Comissão de Assuntos de Exterior da Assembléia Nacional Francesa declaram que o Ministro de Exterior, Couve de Murville, prestou tais declarações, ontem, durante uma reunião da Comissão. Declarou, naquela oportunidade, que qualquer conferência entre as seis nações do MCE com o objetivo de resolver a crise teria de ser cuidadosamente preparada através de entendimentos bilaterais.

Não entrou em maiores detalhes.

A França, como se sabe, desligou-se das negociações na comunidade em junho, numa disputa sôbre as propostas de financiamento agrícola. O Presidente Charles De Gaulle se opõe a qualquer elemento supranacional na comunidade européia.

Fontes do govêrno francês confirmaram o prosseguimento do boicote das reuniões ministeriais do Mercado Comum e, ao mesmo tempo, declararam que o Ministro francês compareceria à reunião em Bruxelas dentro de três semanas.

Os delegados franceses não estiveram presentes à cerimônia de abertura da Conferência de Estatística do Mercado, realizada em Haia.

Couve de Murville também declarou ter informado à Comissão de Negócios Exteriores que o grupo executivo da Comunidade Econômica Européia cumpria seu papel natural de conselheiro técnico para apresentar propostas políticas.

Em Bonn, um porta-voz do Ministério de Exterior declarou não existirem quaisquer conversações bilaterais entre a França e a Alemanha Ocidental, sôbre a crise do Mercado.

"Estamos sempre em contato em nível embaixatorial e dentro do contexto do tratado franco-germânico, mas, sôbre essa questão, não mantivemos nenhum entendimento".

Brasil vai rever programa no CIAP

A missão de técnicos do Ministério do Planejamento que dará início às discussões preparatórias da reunião do Conselho Interamericano da Aliança para o Progresso, a qual procederá à primeira revisão anual do Programa de Ação Econômica brasileiro, seguiu ontem para Washington.

O encontro terá sua primeira sessão no próximo dia 14 do mês corrente, prolongando-se até o dia 18. O Ministro Roberto Campos, na qualidade de representante brasileiro, comparecerá às reuniões para as discussões finais do encontro.

Criado por resolução aprovada na II Reuniões Anuais do Conselho Interamericano Econômico e Social (CIES), o CIAP tem como natureza e propósito a coordenação e promoção do programa da Aliança em conformidade com as resoluções de Punta del Este e da Ata de Bogotá. As funções e atribuições do CIAP são exercidas dentro da orientação geral e linhas de política que sejam estabelecidas pelo CIES em suas reuniões anuais (ou extraordinárias) de nível ministerial.

Brasil no CIAP

O Ministro Roberto Campos foi designado membro do CIAP para representar o Brasil e, com aprovação dêsses dois países, igualmente do Equador e do Haiti. Foi reeleito em princípio do corrente ano, da mesma forma, pelo período de dois anos. Desde sua primeira eleição, o Ministro do Planejamento, compareceu às reuniões do México, de Washington e, em dezembro último, à reunião do comitente, CIES-CIAP, realizado em Lima.

Recentemente, junho, o CIAP realizou uma reunião extraordinária para examinar, em regime de urgência, as causas adversas ainda porventura existentes e que constituam barreiras ao alcance das metas de Punta del Este.

CIAP e PAEG

A participação brasileira no CIAP pode ser considerada fundamental para o estabelecimento de normas operacionais e diretrizes que, em menos de um ano, permitam ao Comitê resultados positivos e imediatos.

Há exatamente um ano, uma equipe de economistas brasileiros, sob a direção do Ministro do Planejamento, apresentou o Programa de Ação Econômica do Govêrno brasileiro ao CIAP, que após dois dias de reuniões contínuas examinou, discutiu e finalmente, aprovou integralmente o programa. O Subcomitê encarregado da análise dos programas dos países latino-americanos considerou que as medidas que estavam sendo adotadas no Brasil e a estratégia do Programa são adequadas e corretas para o reativamento de sua economia e contenção progressiva da inflação, além de abrirem caminho para a efetivação das reformas de estrutura que o País reclama. O endôsso do Programa de Ação Econômica, pelo CIAP, estabelece as premissas necessárias para um amplo consórcio internacional de financiamento aos projetos de desenvolvimento do Brasil.

Tão pronto aprovado, pelo CIAP, o Programa de Ação Econômica, vieram ao Brasil missões do Govêrno norte-americano, AID e do Tesouro; do Banco Internacional (BIRD); do do Banco Interamericano (BID); e do Fundo Monetário Internacional.

Como resultados concretos, foi possível assinar a concessão de créditos, por diferentes agências de crédito norte-americano, no valor de 450 milhões de dólares, aos quais se deve somar mais 80 milhões, a têrmo médio, contratados com bancos privados estadunidenses.

A reunião de agora destina-se ao exame de progressos efetuados e servirá de base à apresentação de novos esquemas de financiamentos de agências internacionais, à semelhança do que tem sido feito com os demais países da América Latina.

"Repórter Continental" notícia em imagem e voz, diàriamente no Canal 9, às 19,30, agora com a colaboração do nôvo DC.

CNE critica ato do Banco Central

Desejando esclarecimentos acêrca dos objetivos e "modus" de execução da Resolução n.º 5, fixada recentemente pelo Banco Central, o Conselho Nacional de Economia vai pedir ao presidente dêste estabelecimento oficial os dados elucidativos em que foi baseada a Resolução.

A norma determina que os estabelecimentos bancários particulares aumentem os seus recolhimentos àquele órgão. O parecer que deu motivo à solicitação do CNE julga que aparentemente a Resolução foi destinada a coibir os efeitos inflacionários, pela restrição da disponibilidade de crédito bancário, mas que "de fato, além de acentuar o recesso econômico por que passamos, trará conseqüências inflacionárias que o Govêrno pretende minimizar".

Diz ainda o parecer, explanado na reunião de ontem do CNE, que com a Resolução ficará prejudicada a política de saneamento financeiro buscada pelo Govêrno e, com isso, persistirão os efeitos indesejáveis de manutenção, senão de ampliação, de uma área de negócios de crédito caracteristicamente inflacionária.

O SEU REPÓRTER RODOVIARIO

Ubiratan Silva

Missão Venezuelana visitou a Willys

Estiveram em visita ao parque industrial da Willys-Overland, em S. Bernardo do Campo, 22 integrantes da Missão Comercial Venezuelana, que veio ao nosso País, sob os auspícios da ANEPI e da VARIG.

Entre os integrantes da Missão, chefiada pelo Sr. Alfredo Lafee, encontravam-se os Srs. César Augusto Quintero, Contra-Almirante Francisco Lares, diretor da Marinha Mercante e o Eng.º Jesus Aquiles Sanches Gamboa, diretor da indústria siderúrgica do Orinoco. Os visitantes percorreram demoradamente as instalações da Willys, tendo oportunidade de observar o grau de desenvolvimento industrial e tecnológico alcançado pela indústria automobilística brasileira.

A Missão venezuelana foi homenageada com um almôço, em um dos refeitórios da Companhia. Em nome da diretoria da Willys-Overland falou o Sr. Otávio Ronaldi, que destacou a importância da cooperação entre as nações irmãs latino-americanas. Referiu-se também ao desenvolvimento da indústria automobilística brasileira. Agradecendo a homenagem, em nome dos integrantes da Missão, falou o Sr. Alfredo Lafee, que se referiu à admiração de todos pelo que haviam presenciado ao percorrerem as instalações da Willys.

ASPIRANTES DA EN VISITARAM A SIMCA — Um grupo de 65 aspirantes da Escola Naval Brasileira estêve, recentemente, em visita às instalações da SIMCA do Brasil, em S. Bernardo do Campo. Após percorrerem demoradamente a fábrica, os representantes da nossa Armada almoçaram num dos refeitórios da SIMCA, ocasião em que puderam manifestar o seu aplauso pela grande evolução técnica já atingida por aquela indústria.

42 MIL TRABALHADORES NA INDUSTRIA DE VEÍCULOS — Em julho último, a indústria automobilística contava com um contingente de 42.157 trabalhadores diretos distribuídos pelas onze emprêsas fabricantes de veículos instaladas no País. Naquele mês, a Volkswagen do Brasil, que conta em seus quadros com mais de 25% do total do efetivo de mão-de-obra dêste setor industrial, admitiu 254 novos trabalhadores. Em 31 de agôsto o quadro de empregados da Volkswagen elevava-se a 10.729 funcionários.

BR-3 RIO-BELO HORIZONTE (ATUAL BR-135) — Pista pavimentada, trânsito regular até Paraibuna, em melhoramentos. (Antiga Washington Luís), em reparos e obras de recuperação. Nevoeiro denso. Trânsito regular. Da Divisa RJ a Belo Horizonte, trânsito normal.

BR-4 RIO-BAHIA (ATUAL BR-116) — Pista pavimentada em tôda extensão. Trânsito normal até Poções (km 1.110), na Bahia. De Poções a Milagres (km 1.324), trânsito regular com buracos e depr[illegible]ões.

● MAPAS E ROTEIROS RODOVIARIOS — Esta coluna está publicando semanalmente de têrça-feira a domingo, cupons numerados de um a seis que, colecionados, darão direito ao recebimento inteiramente grátis, de mapas e roteiros rodoviários. Os leitores interessados no recebimento de mapas e roteiros deverão escrever para esta seção, informando nome e residência e enviando a coleção de cupons publicados durante a semana anterior, podendo habilitar-se com quantas coleções quiserem desde que cada uma delas seja enviada em cartas separadas. A remessa dos mapas e roteiros será feita através do Correio pelo DC, sem qualquer despesa para os interessados.

4
Sexta-feira

ADMINISTRADORES DO BANCO CENTRAL VISITAM O BRADESCO

Dia 1º último, realizou-se a significativa visita de Administradores do Banco Central da República do Brasil à Cidade de Deus, no Município de Osasco, onde se localiza a Matriz, Centro de Serviços e Núcleo Residencial dos funcionários do Bradesco.

Os visitantes percorreram demoradamente tôdas as instalações daquêle acolhedor recanto, demonstrando grande interêsse no tocante à Organização, mecanização e racionalização dos serviços e assistência aos funcionários.

Eram visitantes, os Srs. Arino Ramos da Costa — Adjunto de Gerente e exma. espôsa; Édson de Araújo Medeiros — Adjunto de Gerente e exma. espôsa; José Greppe Jr. — Chefe da Seção de Inspeção de Bancos (SIBAN 1) e exma. espôsa; — Renato José da Silva Freire — Chefe da Seção de Inspeção de Bancos (SIBAN 2) e exma. espôsa; Manuel Rogério — Chefe da Seção de Inspeção de Cooperativas e exma. espôsa; Luís Fernando Murgel — Chefe da Seção de Crédito, Financiamento e Investimentos e exma. espôsa; Afonso Geraldo de Morais Rêgo — Assistente do Setor Técnico e exma. espôsa e Maurício do Espírito Santo — Assistente do Setor Técnico e exma. espôsa.

Marilena Alves

e o grande elenco teatral da

RÁDIO MAYRINK VEIGA

vivem as emocionantes histórias de Raimundo Lopes, em

"AQUARELA SERTANEJA"

em cartaz tôdas as sexta-feiras, às 21 horas,

num oferecimento da

"CAMISARIA PROGRESSO"

URUGUAI DECRETA SÍTIO ANTIGREVE

Operação de Johnson é hoje

WASHINGTON (Reuters-DC) — O Presidente Lyndon Johnson convocou seus principais assessôres diplomáticos e militares para uma análise dos problemas mundiais na Casa Branca, antes de se internar ontem no hospital de Bethesda, onde se submeterá hoje a uma intervenção cirúrgica

Foi êsse um dos muitos compromissos cumpridos pelo Presidente Johnson, num dia de intensa atividade, para mostrar que continua com as rédeas do Govêrno em suas mãos.

O Presidente levantou-se muito cedo e manteve conferências com seus auxiliares, antes de iniciar um programa quase ininterrupto de entrevistas. Assinou leis e proclamações e fêz uma ligação telefônica para um sargento do Exército, ferido no Vietnã, que se encontra num hospital de São Francisco.

Em seguida, deu os retoques finais no discurso aos delegados de 65 nações presentes à Conferência Internacional sôbre dessalinização da água do mar Depois, voltou sua atenção para um segundo discurso numa recepção a Congressistas.

Um homem menos corajoso, às vésperas de entrar no bisturi dos cirurgiões, certamente teria desistido dessa recepção. Mas, para o Presidente Johnson esta foi uma oportunidade de agradecer aos Congressistas pelos trabalhos legislativos do corrente ano.

A conferência de última hora com os assessôres diplomáticos e militares — inclusive o Secretário da Defesa, Robert McNamara, o Subsecretário de Estado, George Ball, e McGeorge Bundy, assessor especial para assuntos de segurança — não constava da agenda presidencial. Foi uma decisão adotada inesperadamente e incluída no meio de uma série de entrevistas.

Terminada a reunião, Johnson convidou os jornalistas para acompanhá-lo num rápido passeio pelos jardins da Casa Branca.

"Preciso fazer um pouco de exercício" — disse o Presidente, caminhando lentamente sob uma leve brisa, sem chapéu e sem sobretudo.

O Presidente pareceu ontem repousado e despreocupado. Após a operação, Johnson convalescerá de dez a 14 dias, no hospital, antes de retornar à Casa Branca.

Seus auxiliares informaram ontem que Johnson ficou muito satisfeito com a mensagem do Papa Paulo VI. "Foi uma boa mensagem", confidenciou aos íntimos. A mensagem formula votos pelo seu pronto restabelecimento.

O Presidente revelou na têrça-feira passada o segrêdo muito bem guardado; disse que, em setembro último, sofreu fortes dores de estômago e os médicos diagnosticaram a causa: o mau funcionamento da vesícula, que hoje será removida.

ONU: inglês confia no desarmamento

NAÇÕES UNIDAS (Reuters-DC) — Michael Stewart, Secretário de Exterior britânico, disse às Nações Unidas, ontem, que progressos poderiam ser feitos agora no sentido da conclusão de um tratado impedindo a proliferação de armas nucleares.

Disse que a Inglaterra está estudando o projeto de tratado apresentado à Assembléia Geral por Andrei Gromyko, Ministro do Exterior soviético. "Acredito que com paciência possamos chegar a um acôrdo", acrescentou.

Outra área do desarmamento na qual o progresso é possível — disse Stewart na Assembléia — é a extensão do atual limite do Tratado de Proibição de Testes Nucleares, para abranger os testes subterrâneos.

Mas um avanço nesse campo depende de "um exame desapaixonado de testes científicos de forma que possamos descobrir que medidas de contrôle e verificação podem ou não podem ser necessárias para um efetivo acôrdo dessa espécie" — disse êle.

Stewart almoçará hoje com Gromyko. Fontes bem informadas disseram que discutiriam a questão do desarmamento, no primeiro contato pessoal desde maio.

Stewart mostrou à Assembléia as propostas da Inglaterra para o fortalecimento da capacidade da ONU para fazer a paz e renovou a disposição da missão do Commonwealth para o Vietnã de ir a Hanói e Pequim "assim que suas portas forem abertas".

Lunik destruído ao descer sôbre a Lua

LONDRES, MOSCOU (Reuters-UPI-DC) — O Lunik-7 parece ter sido destruído por chocar-se com a Lua em vez de descer suavemente na sua superfície, disse ontem, em Londres, Sir Bernard Lovell, diretor do Observatório de Jodrell Bank, depois que a nave soviética deixou de transmitir sinais radiofônicos às 22 horas e 8 minutos, hora de Greenwich (19 horas e 8, hora brasileira).

Enquanto isso, os soviéticos permaneciam em silêncio, depois de terem anunciado que o Lunik se aproximava velozmente do alvo. Pelo contrôle de Jodrell Bank, os retro-foguetes do Lunik foram acionados às 20,58 (Greenwich) e tudo parecia ir bem. Em seguida, os sinais de rádio cessaram por 15 minutos e voltaram a manifestar-se com muita clareza e intensidade. Mais tarde, cessaram de vez.

O mais nôvo satélite soviético lançado em direção à Lua «Lunik-7" aproximou-se do alvo na noite passada, ao final de uma trajetória de três dias em meio às conjecturas dos observadores. Tinha-se anunciado que o "Lunik-7» tentaria uma descida suave sôbre a superfície da Lua. Os cientistas soviéticos se mantiveram entretanto extremamente reservados.

Uma tentativa anterior de, "alunissagem suave" feita pelos russos fracassou, tendo-se o satélite chocado contra a superfície lunar em conseqüência de uma falha nos mecanismos de retro-propulsão.

Ao meio-dia de ontem, a agência russa Tass tinha anunciado que os mecanismos estavam todos funcionando normalmente, e que doze contatos tinham sido mantidos com a nave espacial, desde seu lançamento segunda-feira passada. As seis horas da tarde de ontem — hora de Brasília — o observatório de Jaudrell Bank, na Inglaterra, informou que os sinais da nave tinham cessado por 16 minutos. O diretor do observatório, Sir Bernard Lovell, informou pouco depois que os retro-foguetes normalmente usados para diminuir a velocidade da nave, tinham sido disparados e às 6 e meia os sinais voltavam fortemente. A velocidade do «Lunik-7» ficara reduzida então a um quilômetro por segundo.

Sensacional

A colocação de instrumentos na superfície da Lua, é considerada pelos cientistas como um feito tão sensacional quanto o primeiro vôo do homem na órbita espacial, realizado pelos russos há quatro anos e meio. As informações enviadas pela cápsula serão vitais para o êxito de uma expedição tripulada à Lua. O problema mais grave para "alunissagem suave" reside na dificuldade de frear o veículo espacial no momento em que êste penetrar na atmosfera lunar, que é muito mais rarefeita do que a da terra.

Os Estados Unidos tinham feito uma tentativa semelhante com o "Surveyor» mas fracassaram também. O programa «Surveyor" sofreu um atraso de vários meses. Em março último, um foguete explodiu na plataforma de lançamento, em Cabo Kennedy. Êsse foguete deveria transportar uma carga de instrumentos num vôo simulado à Lua.

Natalidade fica em suspenso: Concílio

CIDADE DO VATICANO (UPI-Reuters-DC) — O Concílio Ecumênico encerrou ontem o debate sôbre o projeto intitulado "A Igreja no Mundo Moderno", depois de duas semanas de discussão. O documento, que contém cêrca de 30 mil palavras, será agora encaminhado à comissão de redação, para uma nova revisão do texto, à luz dos debates.

Dois pontos permanecem, entretanto, ainda em suspenso, não tendo os padres conciliares chegado a um acôrdo. O primeiro se refere ao problema da limitação da natalidade e da moralidade dos meios de contrôle da concepção. Apesar de êste ponto particular estar entregue ao estudo de uma comissão **ad hoc**, os padres conciliares desejam que a Igreja se pronuncie claramente sôbre o assunto.

A posição pessoal do Papa Paulo VI sôbre êsse tema constitui uma verdadeira incógnita. Muitos padres conciliares tentam encontrar uma resposta, nas palavras pronunciadas pelo Sumo Pontífice em sua exortação de paz ante as Nações Unidas: "Deveis empenhar-vos, disse o Papa, em multiplicar o pão para que haja pão em abundância nas mesas da humanidade, em lugar de favorecer um contrôle artificial da natalidade, que seria irracional, para diminuir o número de convidados ao banquete da vida".

Alguns vêem nas palavras de Sua Santidade uma reafirmação da tradicional condenação da Igreja Católica aos meios artificiais de contrôle da natalidade. Outros interpretam no entanto as declarações papais como um indício de que o Sumo Pontífice não havia ainda chegado a uma decisão, e, por esta razão se teria limitado a fazer apenas uma exortação geral sôbre o assunto.

Bomba

O segundo ponto em conflito é a questão da condenação das armas nucleares. Alguns Bispos, liderados pelo Prelado inglês George Andrew Beck, de Liverpool, estimam que o projeto pode perfeitamente aprovar a posse de armas nucleares como elemento destinado a evitar uma agressão, no caso de o eventual agressor possuir as mesmas armas. A posição dêstes Prelados se resume na sentença seguinte: "Em determinadas circunstâncias, a posse das armas nucleares pode ser absolutamente ilegítima". Contra essa posição, muitos Prelados, entre os quais outros bispos inglêses, sustentam a tese de que a Igreja deve condenar sumàriamente a posse das armas nucleares quaisquer que forem as circunstâncias.

O debate sôbre o assunto proporcionou ontem aos Padres conciliares a oportunidade de tributarem uma emocionante ovação ao velho Cardeal Otavianni, líder da "linha dura" do Concílio. O Cardeal Otavianni, Chefe do Santo Ofício, que tinha sido até agora constantemente hostilizado no Concílio por suas posições consideradas ultra-reacionárias, ao intervir no debate sôbre os grandes dilemas morais da Igreja, a guerra e as armas agressivas do mundo moderno, declarou emocionado:

"Porque não pode o homem chegar a uma era em que haja uma só república mundial, uma só pátria para todos, uma república cristã na qual a paz de Cristo governe o reino de Cristo?" — O velho Cardeal, de 75 anos, filho de um padeiro romano, ganhou o mais estrondoso e o mais prolongado aplauso jamais tributado pelos Padres conciliares a um orador.

Sukarno aparece e ganha apoio do PC

JACARTA (Reuters-UPI-DC) — "Tudo pode acontecer dentro de uma revolução, e não será êste o último incidente", foi o primeiro comentário oficial do Presidente Sukarno, da Indonésia, sôbre a fracassada rebelião da semana passada. Sukarno, que fêz ontem sua primeira aparição em público depois dos incidentes, participando da reunião de Gabinete em seu palácio de verão em Boger, a 65 quilômetros de Jacarta, parecia bem humorado e manifestou um ar de jovialidade que impressionou seus assessôres.

Comentando com superioridade os acontecimentos, teria declarado na reunião que "os **necolim** — têrmo usado pelo presidente para designar os colonialistas e os imperialistas — aproveitariam qualquer oportunidade para atacar a Indonésia". E teria acrescentado: "E' isto que a Indonésia nunca deverá esquecer".

Sukarno lançou um apêlo à unidade nacional, que foi apoiado por tôdas as correntes de opinião e pelo próprio Partido Comunista. Os dirigentes comunistas indonésios, ao anunciarem seu apoio oficial ao Presidente Sukarno, quiseram igualmente desfazer a violenta campanha anticomunista que atualmente se desenvolve nos meios religiosos, políticos e principalmente militares, depois que foram descobertos os corpos de vários generais entre os mortos.

Acredita-se que alguns membros do Partido Comunista tenham participado da revolta. No seu apêlo em prol da unidade nacional, Sukarno deu a entender claramente que rejeitava as exigências para dissolver o Partido Comunista.

Combates

Entrementes, segundo notícias provenientes da Malásia, travam-se ainda encarniçados combates em Java Central, entre os rebeldes e as tropas leais a Sukarno. A rádio malaia disse que se registram grandes baixas de ambas as partes.

As informações sôbre a batalha chegaram na capital da Malásia, em Kuala Lumpur, pouco tempo depois que a Rádio de Jacarta anunciou que o comandante da Fôrça Aérea indonésia, Omar Dani, havia lançado um ultimato dando aos elementos rebeldes da Fôrça Aérea um prazo de 72 horas para se renderem. Informa-se ainda que o Tenente-Coronel Untung, oficial da guarda do palácio que chefiou a revolta contra Sukarno, se encontra escondido na região central de Java.

Argentina discute intervenção no Uruguai

BUENOS AIRES (Reuters-DC) O Senado argentino, num tempestuoso debate, derrotou ontem uma tentativa peronista de interpelar o govêrno sôbre se decidiu "intervir na República Uruguaia, juntamente com os Estados Unidos e o Brasil".

Um questionário, preparado pelo Senador peronista Ricardo Ovando, perguntava ao govêrno se está consciente das "ambições de hegemonia do Govêrno brasileiro". O documento declarava também que o "anticomunismo é uma política imposta pelo Pentágono aos países subdesenvolvidos".

O Senado repeliu o questionário, por recomendação de seu Comitê de Assuntos Exteriores. Defendendo o questionário, Ovando atacou violentamente os Estados Unidos, que descreveu como "pretorianos".

Ovando disse: "O Cristo de amor morreu e o Cristo do ódio veio: matai uns aos outros é a palavra do nosso nôvo salvador, que vem do norte com patas geladas, como um urso polar".

Essa declaração provocou forte reação do Senador Celestino Gelsi, do Partido Radical Intransigente, que qualificou o questionário de Ovando de "mal educado, rude e agressivo". Ovando retrucou: "Você é mal educado, rude, agressivo e também covarde".

O debate terminou em meio a gritos de "traidor" e sob o barulho ensurdecedor da campainha do presidente.

Câmara

A Câmara dos Deputados reuniu-se ontem pelo segundo dia consecutivo, para debater uma condenação formal do pedido de ação unilateral feito pela Câmara dos Representantes dos Estados Unidos, no caso de uma ameaça comunista à América Latina.

No debate de quarta-feira, apenas uma voz se levantou em apoio à resolução norte-americana de duas semanas atrás — a do Deputado conservador Emílio Jofre. Seu discurso foi silenciado por assobios, gritos e o tinir da campainha do presidente.

O projeto de resolução apresentado à Assembléia pelo Comitê de Assuntos Exteriores diz que a resolução dos EUA "constitui uma tentativa de violentar os princípios de autodeterminação dos povos e de não intervenção, consagrados nas Cartas das Nações Unidas e da OEA".

O projeto acrescenta que "ao reafirmar a validade de tais princípios, que estão sendo desafiados na base da antiquada doutrina de Monroe, a Câmara está defendendo a soberania e a segurança coletiva que tornam possível a coexistência pacífica dos povos".

Diz ainda a proposição que a atitude tomada pelo grupo que votou a resolução norte-americana demonstra "completa incompreensão da sensibilidade e dos problemas dos povos de nossa América".

15 cubanos chegam à Flórida

MARATHON, Flórida (Reuters-UPI-DC) — Quinze cubanos chegaram ontem a esta cidade num bote de 8 metros, procedentes de Camarioca — os primeiros refugiados a alcançar os Estados Unidos depois da proposta de Fidel Castro de conceder facilidades de saída para os cubanos descontentes com seu Govêrno.

O grupo era composto de seis mulheres, seis crianças e três homens. Um dêles disse que o Govêrno os ajudara a sair de Cuba. Outro, Julian Rosales, revelou que saíra de Cuba há três anos e que, após a oferta de Castro, falou com sua mulher pelo telefone, combinando um encontro em Boca de Camarioca, na província de Matanzas — precisamente o local fixado por Castro para a saída dos descontentes.

Rosales deixou Cayo Hueso, Flórida, na têrça-feira, na pequena embarcação, e encontrou-se em Camarioca com a mulher, a mãe (de 84 anos) e outros parentes. Para voltar aos Estados Unidos, não teve dificuldade. "Êles estão deixando sair quem assim o desejar" — declarou Rosales.

As quinze pessoas foram levadas de Marathon para Cayo Hueso, enquanto a guarda costeira americana começou a patrulhar o estreito da Flórida para dar ajuda a outras embarcações que por acaso saiam de Cuba.

Em Washington, o Govêrno americano aguardava ontem a reação de Fidel Castro às propostas que lhe foram encaminhadas, pela Embaixada suíça em Havana, para um acôrdo de saída de refugiados.

MONTEVIDÉU (UPI — Reuters — DC) — O Conselho Nacional de Govêrno do Uruguai decretou, ontem, o regime de «medidas de segurança imediata», equivalente ao estado de sítio de outros países, para conter uma onda de greves já em andamento e impedir uma greve de cem mil funcionários públicos programada para a próxima semana.

Pouco antes de ser anunciada a decisão, o Conselheiro e ex-Chanceler Zorrilla de San Martin afirmou que o Uruguai vive «um clima nitidamente subversivo» em conseqüência do esquema de greves. Zorrilla, representante do Partido Nacional, majoritário no Conselho, assinalou que o clima subversivo decorre da «decisão de mais de cem mil funcionários públicos de realizar uma série de greves que paralisaria totalmente importantes serviços do Estado».

Aprovado o decreto das medidas de segurança, o Ministério da Defesa ordenou o aquartelamento de tôdas as tropas do exército e a Confederação Nacional de Trabalhadores, de orientação comunista, convocou marchas e manifestações de protesto ainda para a noite de ontem.

A decisão do govêrno — que nas próximas 24 horas terá de ser levada ao conhecimento do Congresso — foi adotada nos têrmos do artigo 168 da Constituição, segundo o qual cabe ao Conselho Nacional «tomar imediatas medidas de segurança em casos graves e imprevistos de ataque externo ou convulsão interna».

Contra as pessoas, segundo a Constituição, as medidas de segurança podem ser apenas a detenção ou a transferência de um lugar para outro do território nacional, salvo se os atingidos preferirem deixar o país.

O decreto governamental prevê a demissão coletiva de grevistas, em caso de desobediência, e o internamento de dirigentes sindicais no interior do país. Também proíbe a propaganda oral ou escrita da paralisação dos serviços públicos e de greves que possam contribuir diretamente para a continuação ou o agravamento da situação. Poderão ser fechados os jornais que publiquem convocações de greves e impedidas as reuniões públicas que o govêrno considere capazes de agravar a crise.

Os Ministros do Interior, Adolfo Tejera; da Defesa, General Pablo Moratório; e das Obras Públicas, Vejo Rodrigues, foram designados, em comissão, executores das medidas de segurança.

O Govêrno interrompeu, ontem, os debates sôbre a crise financeira para deliberar sôbre as greves. As medidas financeiras em estudo incluem a desvalorização do pêso e o estabelecimento de restrições à importação de mercadorias. Várias missões uruguaias, nos últimos meses, foram ao exterior para tentar o reescalonamento da dívida externa. O último dos enviados, Coronel Ventura Rodrigues, chefe de Polícia de Montevidéu, chegou ontem aos Estados Unidos.

A greve dos funcionários públicos — agora proibida — paralisaria por três dias as ferrovias, a Pluna (linha aérea uruguaia), todos os portos, a produção e a distribuição de combustíveis, as usinas elétricas e o sistema telefônico, o abastecimento de água e os bancos oficiais.

A última vez que o govêrno adotou medidas preventivas de segurança foi em 1962, para frustrar uma greve dos empregados da emprêsa estatal de energia e telefones. Fôrças do exército ocuparam as instalações da companhia e impediram a suspensão dos serviços.

Apesar das medidas adotadas pelo govêrno, os funcionários do Banco Central iniciaram, ontem, uma greve de surprêsa (já fizeram outras nas últimas semanas) e os bancários dos estabelecimentos particulares paralisaram o trabalho por uma hora, em solidariedade. As autoridades ordenaram que os funcionários do Banco Central deixassem suas seções e fecharam o estabelecimento. Nos bancos particulares não houve incidentes e depois de uma hora os serviços foram reiniciados.

Juraci apóia OEA com fôrça de paz

NOVA IORQUE, WASHINGTON (UPI-DC) — O Embaixador brasileiro Juraci Magalhães, em entrevista ao "Latin American Times" disse ontem que seu Govêrno é favorável a uma fôrça interamericana permanente de paz sob a jurisdição da OEA. "Pessoalmente — acrescentou — acredito que a OEA será uma instituição deficiente enquanto não estiver capacitada a enviar, para lugares onde a paz estiver sendo violada, uma fôrça capaz de restaurá-la».

«O Brasil — disse ainda o Embaixador — tem algumas propostas específicas para fortalecer o sistema interamericano na proxima Conferência do Rio, em novembro. Nossas propostas são bem amplas quanto à reforma da OEA e visam dar-lhe flexibilidade e capacidade para a ação rápida necessária em nossos dias.

Funcionários norte-americanos, enquanto isso, manifestaram em Washington a impressão de que um plano chileno de cooperação econômica obrigatória entre os países da OEA não será aprovado na Conferência do Rio: a previsão é de que o projeto será discutido e enviado a um Grupo de Trabalho para estudos mais detalhados.

Na opinião dêsses funcionários, o plano prevê medidas que jamais poderiam contar com o apôio do govêrno americano, entre elas, a eliminação gradativa dos subsídios à agricultura e dos direitos aduaneiros que pesam sôbre matérias-primas latino-americanas. Essas medidas não poderiam ser aprovadas por afetarem a segurança nacional e a economia dos Estados Unidos, cujo govêrno — disse o funcionário — tem o dever de salvaguardar suas próprias indústrias agrícolas.

Junta da Bolívia suspenderá sítio

LA PAZ (Reuters — DC) — Os bolivianos sentiram, ontem, a possibilidade da realização de eleições presidenciais dentro dos próximos seis meses.

O Ministro de Interior, Coronel Oscar Quiroga Teran, declarou, durante uma entrevista coletiva, que o estado de sítio impôsto pela Junta Militar governante, em conseqüência das violentas manifestações dos mineiros nas minas de cobre controladas pelo Estado, será suspenso dentro dos próximos dias.

Mais tarde, o Presidente da Junta Militar, General Renê Barrientos Ortuno, declarou que a Bolívia seria «constitucionalizada» dentro de quatro a seis meses, caso o Govêrno, os Partidos políticos e os trabalhadores solucionem suas diferenças. Constitucionalizar o país significa a realização de eleições e a volta ao regime constitucional.

A Junta Militar adiara, anteriormente, as eleições marcadas para setembro dêste ano, prorrogando-as por trinta dias e depois indefinidamente.

Quiroga Teran declarou que o fim do estado de sítio automàticamente devolveria todos os direitos dos cidadãos. Mais de trinta políticos nas remotas regiões andinas poderão voltar, caso prometam não mais tomar parte em atividades subversivas.

O Ministro acrescentou que os camponeses estão desconfiados e não mudarão de atitude, a menos que recebam garantias de uma reforma agrária que assegure a propriedade de suas terras e seu direito de voto.

Peru planeja ação final: guerrilhas

LIMA (Reuters-DC) — O Ministro da Guerra, General Italo Arbulu, manteve ontem conversações com os chefes militares na antiga cidade Inca, de Cuzco, num esfôrço para planejar uma ofensiva final contra os guerrilheiros, que estão sendo combatidos pelo govêrno peruano há mais de quatro meses.

O Ministro da Guerra chegou quarta-feira a Cuzco, procedente de Huancayio, a 312 quilômetros de Lima, onde estudou as operações contra os guerrilheiros na área de Pucuta, nos Andes centrais.

O General Arbulu e seus assistentes sobrevoaram de helicóptero a região de Mesa Pelada, onde as tropas do Govêrno prosseguem na luta contra os guerrilheiros em retirada.

As autoridades militares recusaram-se a comentar as notícias de que a polícia e os guerrilheiros tiveram nôvo choque na Região de Pucuta. Vários jornais de Lima informaram que dois policiais foram feridos numa escaramuça, quando os guerrilheiros tentaram atacar um acampamento para retirar comida. Afirma uma das notícias que sete guerrilheiros morreram no combate.

Candidato contra De Gaulle

José Auto

Com o fracasso, em junho, da candidatura Gaston Deferre, Prefeito socialista de Marselha, à Presidência da França, a esquerda ficara desarvorada e sem um nome para opor ao General De Gaulle nas eleições de 5 de dezembro.

Deferre sonhara com uma "grande federação das esquerdas", mas a idéia fracassou em vista de dissidências dentro do próprio Partido Socialista. Mas em princípio de setembro, François Mitterand, da União Democrática Socialista Radical, que nada tem de socialista ou de radical, Ministro em vários Gabinetes da IV República, político jovem e experiente, lançou sua candidatura, que obteve apoio do Partido Socialista e assim novamente possibilitou uma união das esquerdas, num movimento antes baseado numa plataforma mínima do que num programa político rígido. Foi nisso que os comunistas viram sua oportunidade e decidiram dar apoio ao nome de Mitterand.

Lemos agora num jornal que essa decisão não provocou nenhum entusiasmo entre os militantes do Partido. A hostilidade declarada ainda desta vez se encontra entre os intelectuais, que em mais de uma ocasião têm entrado em choque com a direção do Partido. Mas em outros setores as animosidades são menores: não se tem grande confiança no tipo de homem que é François Mitterand, mas ao mesmo tempo os militantes se sentem aliviados porque o Partido se traçou um objetivo. Para que isso se transforme em mobilização, é preciso ainda convencer os militantes das razões profundas que determinaram a decisão de 23 de setembro, que se resumem em três pontos:

1) O Partido reentra no jôgo político francês. Um dirigente declarou: "É para nós o acontecimento mais importante desde 1947. Chegamos ao cabo de nossa travessia no deserto, que foi mais longa do que a do General De Gaulle". Há 18 anos, com efeito, os comunistas deixavam o Gabinete Ramadier, afastados do poder de que tinham participado desde a Libertação.

2) Admitia-se que o candidato de união não podia ser um comunista, pois, segundo a direção, "os outros Partidos não concordariam". Se o PC se fizesse representar por seu próprio candidato, êste não teria sido nem Duclos, Frachon, mas Pierre Cot, um ex-Ministro das Fôrças Aéreas, que podia alargar as margens eleitorais. A aliança a Mitterand apresenta a vantagem considerável de colocar o PC ao lado dos socialistas, objetivo que há muito tempo era perseguido em vão.

3) A aliança evita um teste que o PC não desejava fazer: cortejar sua influência eleitoral com a de De Gaulle.

Um dirigente comunista disse significativamente: "é melhor ter as dificuldades antes do que depois". O que quer dizer: temos a vencer as reticências que se manifestam ao nome de Mitterand, mas isto é menos grave do que ter de explicar, no dia 6 de dezembro, por que oitocentos mil ou um milhão de comunistas franceses votaram por De Gaulle.

A aliança com Mitterand, que é uma manifestação de togliattismo, a primeira talvez fora da Itália, coloca os comunistas ante outros pontos controvertidos, como o Mercado Comum e a política agrícola, que fazem parte da plataforma de "planificação democrática" de Mitterand e que êles terão de apresentar de uma maneira aceitável aos seus militantes.

BRASITA S. A.
Comércio e Indústria
AVISO

Acham-se à disposição dos Senhores Acionistas, na sede social, na Avenida Suburbana nº 79, nesta capital, os documentos a que se refere o art. 99 do Decreto-Lei nº 2.627, de 26 de setembro de 1940.

Rio de Janeiro, 30 de setembro de 1965.

Antônio Massari
Diretor-Presidente

Se o seu caso é beber o problema é seu. Se o seu caso é parar de beber chame «A A.» para se erguer. Alcoólicos Anônimos — Caixa Postal 3.773 — Rio.

Algumas palavras sôbre o homem em cima do muro

Dir-se-ia que o homem em cima do muro é um homem neutro. Não está de um lado nem do outro. Está no meio e está no alto. No paralelo acomodatício. Quando o horizonte se aclara, porém, o homem neutro nunca mantém a sua posição. Ou quase nunca. Desce do muro e vai cair precisamente no lado melhor, no lado de menos espinhos e maiores benesses. Nunca do outro lado. Do que o homem em cima do muro é, antes de tudo, um oportunista. Mimético. Invertebrado. Emoliente. Insulso, incolor e inodoro. Não se definiu, não se manifestou, não se expôs. Espírito preconcebido, aguarda apenas a hora do grande pulo. Em época de eleição, muita gente fica em cima do muro, equidistante da disputa, ou, o que é maneira também de ficar em cima do muro, acendendo uma vela a Deus e outra a Belzebu. Nesse último pleito também foi assim. Ilustres coleguinhas adotaram os dois caminhos. Ou se mantiveram em estudado silêncio espiando em que as modas iam parar ou pinguepongueararam, dia sim e dia não, fotografias, notícias e elogios dos candidatos mais viáveis. Desfilam agora colunas inteiras de loas e ditirambos ao candidato vitorioso e descobrem finalmente as falhas e os defeitos dos batidos. São os homens do muro que estão descendo. De bôca escancarada.

Sociedade — José Rodolpho Câmara

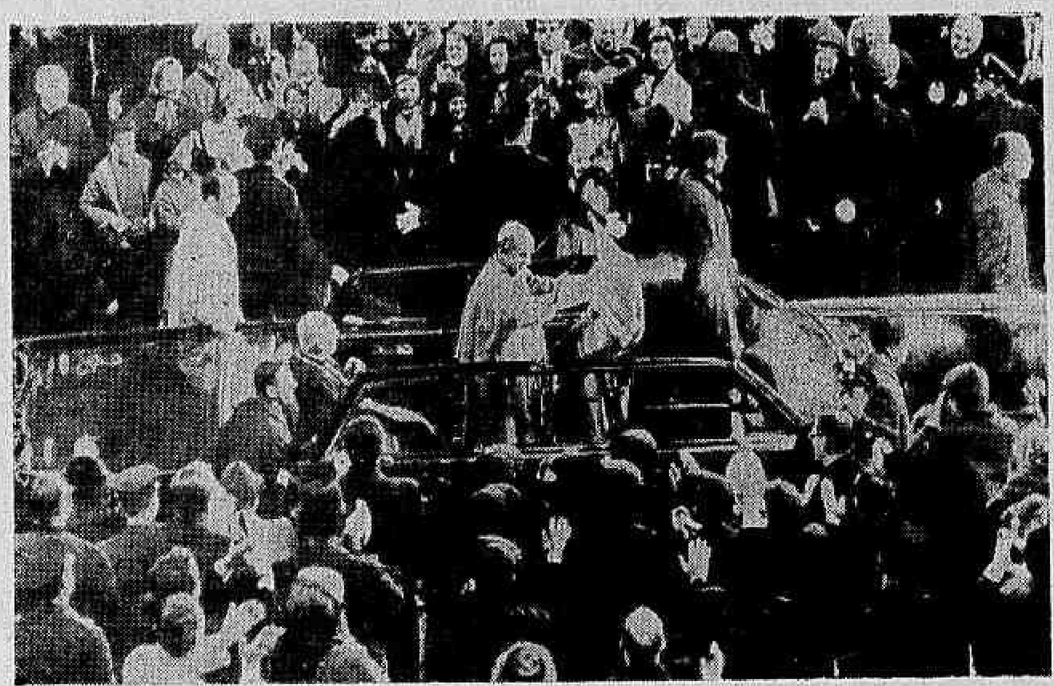

O Papa Paulo VI, no Yankee Stadium de Nova Iorque, abençoando a enorme multidão que lá se encontrava

A bênção papal em Nova Iorque

DE NOVA IORQUE

● Na recente visita de S. S. o Papa Paulo VI a Nova Iorque, revestiu-se de enorme êxito a missa celebrada pelo Chefe Supremo da Igreja Católica, no Yankee Stadium. O altar foi armado numa simples estrutura de madeira rústica, para onde S. Santidade encaminhou-se depois de percorrer o Stadium, em meio a grande multidão presente. A Santa Missa foi celebrada em latim e os fiéis responderam às preces em inglês. O Papa Paulo VI celebrou a missa de frente para os congregados, usando um pequeno microfone de modo que sua voz pudesse ser ouvida no imenso Stadium. O côro estêve a cargo de 200 seminaristas da Arquidiocese de Nova Iorque. A nota importante foi apresentada por crianças, das quais, cada 2 simbolizam os 6 Continentes. E sòmente elas entre vasta multidão receberam a Sagrada Eucaristia.

● Notícias chegadas de Nova Iorque, com exclusividade para esta coluna, da conhecida cronista Glória Kins, que mantém intercâmbio com êste colunista, transcrevendo as notícias enviadas daqui para o jornal da ONU. O maior sucesso do meio diplomático nos Estados Unidos, êste ano, foi a comemoração dos vinte e cinco anos de reinado de Sua Majestade Reza Pahlevi, o Xainxá da Pérsia, promovida por sua missão na ONU. Todo o corpo diplomático estêve presente. O Embaixador russo Nikolai Fedorenko, do aeroporto dirigiu-se diretamente para o baile e como êle Embaixadores de todos os países: Manuel Azner, da Espanha; Piero Vinci, da Itália.

● Sucessos na alta costura em Nova Iorque: 1) o lançamento da coleção importada pelo "Orbach's", onde estiveram tôdas as espôsas de Embaixadores; 2) o lançamento de "Alexander", cujos fundos foram destinados à campanha americana contra o câncer. Presentes, entre outras: Sras. Manuel Alabart, Gardner Cowles, Robert Dowling, Winston Guest, Jayme de Pinies, Victório Cordero de Montezemolo, Lawrence Rockfeller, T. Marcoe Robertson, Amory Houghton, James Van Allen, Sara Russel e William, Paul, tôdas pertencentes ao "top-set" novaorquino. Um verdadeiro time de princesas também, compareceu: Princesa Charles d'Arenberg, a Marquesa de Belvis, Princesa Ira de Furstenberg, Princesa Luciana Pignatelli, Baronesa Fiona Thyssen e a Princesa Irene Galitzine.

● Os Srs. Guilherme da Silveira Filho e Joaquim da Silveira, como tôda a sua família, são amigos íntimos do Governador Carlos Lacerda, que passa "week-end" em suas casas de campo. Apesar de tôda essa amizade que os une ao Governador, não conseguiram transmitir sua influência aos inúmeros operários de sua fábrica, já que os mesmos votaram em Negrão de Lima nas eleições de domingo, para desgôsto de seus patrões.

● O Embaixador da Grécia, Alexis Liatis e Sra., ofereceram um jantar íntimo em sua casa. Serviço e *menu* perfeitos para o prazer dos amigos: Sverker Astrom, Embaixador da Suécia; Arvid Pardo, Embaixador de Malta, que fala sueco muito bem. Presente à reunião, o Embaixador Roger Seydoux. Sua espôsa Jacqueline ficou em Paris com o filho do casal, Peter, que quebrou a perna.

● Ilmar Penna Marinho chegou ontem a Washington, de volta de São Domingos. De Washington partiu, então, o Secretário da Delegação do Brasil na OEA, José Barreiros, com direção àquele país.

● Teve início, ontem, o I Seminário Internacional de Agentes de Viagens, patrocinado pela Varig, ABAZ e Secretaria de Turismo. Estiveram presentes à inauguração: Secretário de Turismo, Sr. Enaldo Cravo Peixoto; Sr. Lauro Guimarães; Sr. Rubem Berta, presidente da Varig, Sr. Carlo Gherardi, presidente da ABAZ; Sr. Oswaldo Trigueiro, diretor de Promoções da Varig; Sr. Robert Gate, diretor de Tráfego da mesma Cia.; secretário de Turismo de Portugal, Bahia, Recife. Também presente, a Sra. Lucy Bloch, diretora de Turismo do Ministério de Indústria e Comércio. Hoje, às vinte e trinta horas, os patrocinadores oferecerão um jantar, em "black-tie", no Country Clube do Rio de Janeiro, aos Seminaristas.

● Está sendo esperado no Brasil no próximo dia 18 o Embaixador Juracy Magalhães. E no domingo, pela manhã, o Chanceler Vasco Leitão da Cunha.

● Vai assumir a chefia da Divisão dos Estados Americanos do Itamarati, o Ministro Augusto Macedo Soares.

● Jantando no "On the Rocks" do Panorama Palace Hotel; a Sra. Jeanne Westphal, americana residente em Lima e passando alguns dias no Rio, a bonita e elegante Carmén Aurélia Cabral de Andrade e o Sr. Oswaldo Trigueiro, diretor de promoções da Varig. Em outra mesa: Nini Manfredi e Sra., Cláudia Cardinale e o produtor Franco Cristaldi. Também presentes, Didu (e Thereza) Souza Campos, Sérgio (e Garmen) Bahut, Wallace (e Regina) Simonsen, Alberto (e Terezinha) Pittigliani estavam acompanhados de um casal paulista. Noutra mesa, a ex-"miss" Brasil, Vera com seu espôso Júlio Secco. A paisagem vista do "On the Rocks" é das mais lindas do Rio de Janeiro. O que aliada ao ótimo serviço da casa, tornou o "On the Rocks" o local mais procurado pela sociedade, atualmente. Após o jantar, o Sr. Oswaldo Trigueiro "esticou" no Sacha's acompanhado de pessoas do Rio para que sua convidada Jeanne Westphal tomasse um drinque especialmente preparado pelo "barman" Aristides, que é exímio nessa especialidade. Muita gente, aliás, ao ver o coquetel da Sra. Jeanne, pensou tratar-se de um bolo, dado o seu tamanho. O coquetel foi muito apreciado pela convidada.

● Estará viajando para Nova Iorque, na próxima segunda-feira, o Ministro Roberto Campos, para manter contatos com autoridades financeiras.

Notas curtas

Jantando numa casa noturna, em mesas diferentes, o Senador Irineu Bornhausen e os Deputados Edilberto de Castro e Chagas Freitas. ● Uma certa pessoa convidou uma senhora para almoçar. Teve a surprêsa de ver chegar acompanhada de um amigo de ambos. Moral da história: a conta duplicou. ● Elegante senhora da sociedade, ao cair, em plena rua, levantando-se, teve o desagradável choque com o desaparecimento de sua carteira. Não citamos seu nome por "óbvios" motivos.

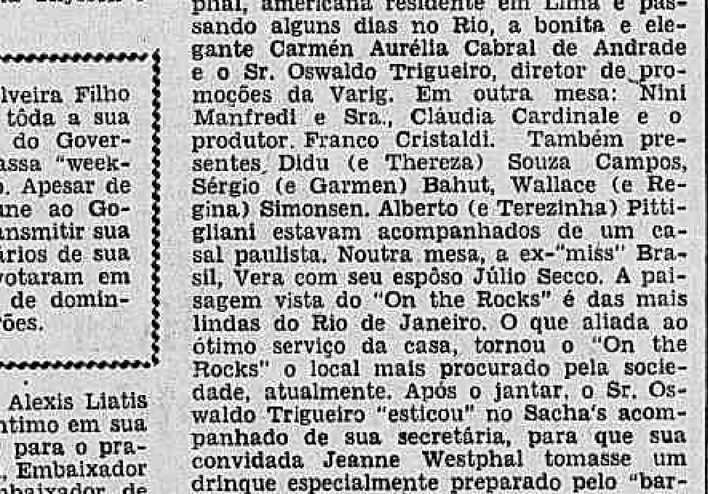

O casal Epaminondas (e Marina) Moreira do Vale, recebendo a bênção, na Igreja de Cristo, do Reverendo Clemann, quando celebravam suas Bodas de Prata, numa emocionante cerimônia

Panorama Palace Hotel
"ON THE ROCKS"
BOITE E RESTAURANTE
Rua Alberto de Campos, 12 — Tel. 27-3951

Astrologia — Prof. Mirakoff

Entre 22 de dezembro e 20 janeiro (CAPRICÓRNIO) — NEGÓCIOS: A sua iniciativa no trabalho ficará em evidência. Qualquer trabalho parado por falta de inspiração deverá ser retomado com sucesso. AMÔRES: Não fique impaciente se o seu amor achar dificuldade em lhe prestar apoio. SAÚDE: Suas pernas estão frágeis. Evite as caminhadas longas. Números favoráveis: 1, 2, e 3.

Entre 21 de janeiro e 18 de fevereiro (AQUÁRIO) — NEGÓCIOS: O projeto que acalenta há muito tempo e que ainda não teve oportunidade de colocar em prática poderá ser levado adiante no presente dia. AMÔRES: Iniciará um período favorável e suas determinações poderão ser coroadas de êxito no terreno sentimental. SAÚDE: Boa no conjunto, mas seja prudente se utilizar objeto cortante. Números de bons prognósticos: 4, 5 e 6.

Entre 19 de fevereiro e 20 de março (PEIXES) — NEGÓCIOS: O período não se mostra favorável para os assuntos comerciais. Se tem algum plano em mente, deixe-o para outro dia. AMÔRES: Pequenas sombras sentimentais deverão acentuar-se por orgulho exagerado. SAÚDE: Perturbações hepáticas a temer. Evite as gorduras e os feculentos: Números benfazejos: 7, 8 e 9.

Entre 21 de março e 20 de abril (ÁRIES) — NEGÓCIOS: Um amigo o auxiliará a levar avante um projeto há muito sonhado no local de seu trabalho. AMÔRES: Sua vida sentimental está um pouco confusa. Procure ver claro e evite discussões com o seu amor. SAÚDE: Terá sérias ameaças de indisposições, devido ao mau funcionamento glandular. Números prováveis: 8, 18 e 28.

Entre 21 de abril e 20 de maio (TOURO) — NEGÓCIOS: As perspectivas serão ótimas, obterá qualquer auxílio necessário ou ajuda financeira no local de seu trabalho. AMÔRES: Escreva o que não ouza dizer ao seu amado. Encontrará argumentos convincentes. SAÚDE: Boa, mas para ajudar a circulação faça fricções com luva de clina nas partes do corpo de circulação difícil. Números mágicos: 11, 22 e 33.

Entre 21 de maio e 20 de junho (GÊMEOS) — NEGÓCIOS: Procure dominar seu temperamento e use tôda sua paciência para evitar uma série de complicações desagradáveis no local de seu trabalho. AMÔRES: Riscos de pequenos acidentes no lar. Seja prudente. Números benfazejos: 22, 44 e 66.

Entre 21 de junho e 20 de julho (CÂNCER) — NEGÓCIOS: Aparecerão muitas novidades no local de suas atividades e que o entusiasmarão. Aproveite a oportunidade. AMÔRES: Procure agir com equilíbrio e diplomacia para que sua felicidade dure por mais tempo. SAÚDE: Satisfatória, mas evite as noitadas em claro. Números de bons augúrios: 56, 65 e 76.

Entre 21 de julho e 20 de agôsto (LEÃO) — NEGÓCIOS: Uma questão aborrecida poderá levá-lo a prejuízos incalculáveis. Cuide de seus negócios com mais diplomacia. AMÔRES: Sua vida sentimental se mostra confusa. Procure ver claro e evite discussões com o seu amor. SAÚDE: Seu fígado está frágil. Evite as conservas. Números promissores: 25, 50 e 75.

Entre 21 de agôsto e 20 de setembro (VIRGEM) — NEGÓCIOS: Gozará de grande resistência física e mental, o que lhe permitirá grande dinamismo no local de seu trabalho para resolver os problemas que se mostram difíceis. AMÔRES: Atente para sua intuição. Se ela o adverte que empreendeu num caminho errado, procure seguir o verdadeiro caminho. SAÚDE: Boa, mas evite o fumo e as bebidas alcoólicas. Números favoráveis: 20, 40 e 60.

Entre 21 de setembro e 20 de outubro (LIBRA) — NEGÓCIOS: Não se esqueça a prudência, quando se debatem as questões de dinheiro. As viagens estarão favorecendo as suas realizações. AMÔRES: Não menospreze as boas intenções, sobretudo quando se trata de seus afetos. SAÚDE: Distúrbios do fígado a temer. Vigie sua alimentação. Números de bons augúrios: 8, 88 e 98.

Entre 21 de outubro e 20 de novembro (ESCORPIÃO) — NEGÓCIOS: Terá grande progresso no local de seu trabalho. Procure, no entanto, ser pontual em seus compromissos. AMÔRES: Tudo poderá arrumar-se segundo seus próprios desejos. A realidade é capaz de sobrepujar as esperanças sentimentais. SAÚDE: Boa no conjunto, mas evite os excitantes. Números mágicos: 8, 88 e 98.

Entre 21 de novembro e 21 de dezembro (SAGITÁRIO) — NEGÓCIOS: Conserve bem seus negócios e estará em condições para realizar um projeto. A sorte o acompanhará em tôdas as decisões. AMÔRES: O signo estará na melhor fase com o seu amor. Terá surprêsas agradáveis no terreno sentimental. SAÚDE: Evite as bebidas alcoólicas. Caso contrário, acabará num leito hospitalar. Números de bons vaticínios: 6, 66 e 99.

RIO noite e dia — Mister Eco

O acordeonista Sivuca está atuando com êxito no Village Gate, de Nova Iorque. Sivuca se apresenta sòzinho e comanda os acompanhamentos de Miriam Makeba, cantora sul-africana descoberta por Harry Belafonte. ● A boate Fred's está fechada para reabrir, dia dezoito, com a estréia de "Têrça-feira Gorda de Carnaval", uma produção de Haroldo Costa. ● O pianista Sacha Rubin será a maior atração de segunda-feira próxima, do programa "Viva a Música", do Canal Quatro, solando com orquestra regida pelo maestro Cipó. ● Marília Pêra deve ser contratada — se já não o foi — por Carlos Machado para funcionar como Regra Três da cantora Marion, que se acha adoentada. Marília também sabe fazer boa imitação de Carmem Miranda.

●

O que é a natureza. No México, vai ser realizado um Festival da Nova Onda, nome que por lá se dá ao movimento da música popular moderna. Dos Estados Unidos, foi convidado Paul Anka. Da Inglaterra, "The Beatles". Da Espanha, Rocio Durcal, cantora da qual jamais ouvi falar mas deve ser sem entrada e sem mais nada. E do Brasil, minhas senhoras e meus senhores, Silvinho. Isto mesmo, sem tirar nem pôr: Silvinho, o inefável. Bem merecem os mexicanos ter o bolero como música nacional. E Glória a Jesus!

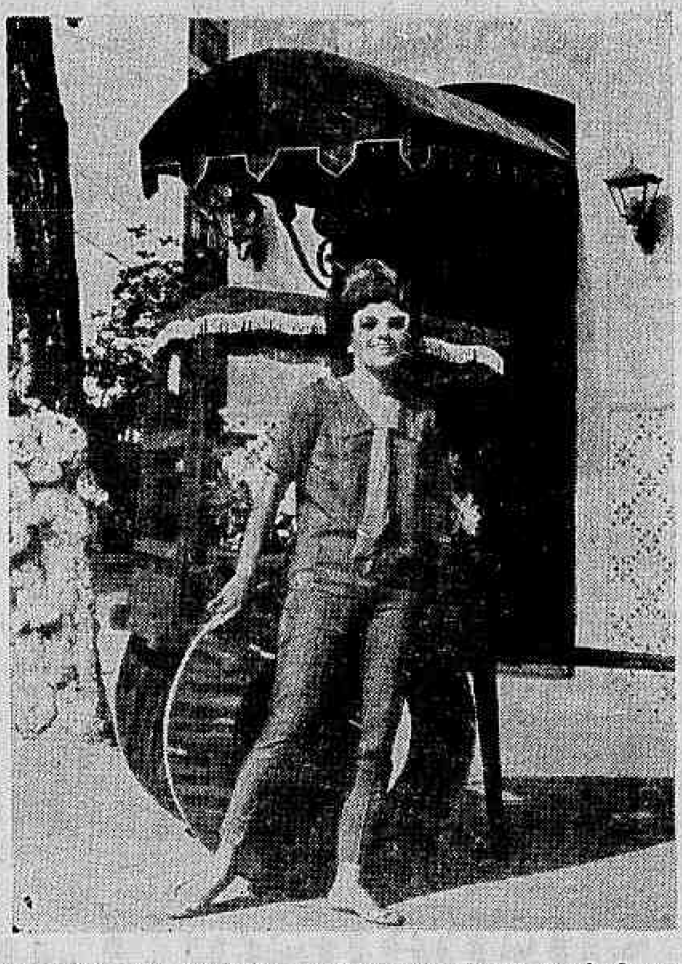

Domingo, dia dezessete, vai haver um desfile de óculos no restaurante-boate "Rio-1.800", o primeiro que se realiza na América do Sul. Na foto, um modêlo que dizem ser muito apropriado para as tardes esportivas. Você está olhando para os óculos mesmo?

O nosso conhecido Tony Moro, cantor panamenho, desfilando tôdas as madrugadas na Rua 42 de Nova Iorque, em Cadillac de capota arriada. Cha-cha-cha deu. ● A cantora Carmén Costa, radicada na capital mexicana, está mostrando o samba moderno e o samba tradicional em teatros e programas de televisão. No momento, Carmén Costa atua na "Sala Chopin", em exibições dominicais. ● Grande Otelo foi convidado a participar da edição aumentada de "Teu Cabelo Não Nega" para o Teatro República. O que está pegando é que o excelente ator não quer atuar nas vesperais. ● Acabou-se o famoso e tradicional Stork Club, de Nova Iorque. Um dos motivos: a concorrência das casas noturnas que trabalham com "hi-fi". ● Darlene Glória, Wilson Simonal e o Jongo Trio já estão ensaiando para o próximo "show" do "Rio 1.800", com estréia marcada para o dia dezoito. A temporada de Elza Soares e Lennie Dale termina domingo próximo.

ₒOₒ

A Secretaria de Finanças dêste Estado prestes a conhecer melhores dias, dispensou do impôsto de Vendas e Consignações as casas noturnas que apresentam "shows". Melhor explicando: dispensou do tribuno a parte do "couvert". Nada mais justo. Onde há "show", o "couvert" se destina, em sua grande parte, ao pagamento das despesas de montagem e da fôlha salarial. A medida vem, sobretudo, incentivar os produtores de espetáculos e ampliar conseqüentemente, o mercado de trabalho para o artista. Isso é muito bom. A coisa pública entretanto não deve ser manejada com finalidades coatoras como aconteceu recentemente, quando "maitres d'hotel" e donos de casas noturnas, por terem comparecido a uma serenata na residência do Sr. Negrão de Lima, antes das eleições foram "repreendidos" severamente, alegando-se o estímulo concedido.

ₒOₒ

Ultimato: se até domingo próximo, o responsável por "Very, Very Sexy" não baixar o preço que está cobrando os proprietários do Top Club vão suspender o espetáculo. ● Deverá ser no Fred's a grande festa comemorativa do cinqüentenário de fundação de Grande Otelo, coincidindo com a apresentação especial para a imprensa do próximo espetáculo daquela boate. ● Aloísio Oliveira vai gravar para a "Elenco" o atual "show" do Zum-Zum, num "long-play" que já está feito pela própria natureza do espetáculo.

ₒOₒ

Atenção, meninada. Atenção, Luís Paulo, atenção, Fernando César: domingo próximo, o Capitão Furacão vai descer de helicóptero na Praça Júlio de Castilhos, Leme, para distribuir autógrafos durante um "show" que ali será realizado. ● Concordo plenamente com Silvio Túlio Cardoso em suas apreciações sôbre o cantor Jack Jones, que ouvi num disco importado. Jack Jones, aliás, estêve lá em casa na quarta-feira, através de um filme projetado pela TV-Globo e confirmou que é bom mesmo.

ₒOₒ

E no mais é que a Araponga da Revolução continua muito preocupada em escolher Secretariado para o Sr. Negrão de Lima. Já apresentou uns dez. Com licença, que vou rir um pouco: quá, quá, quá. Obrigado.

Passatempo — Renato Portela

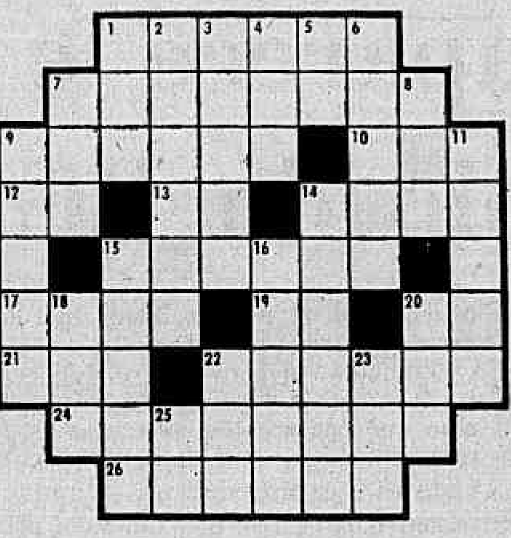

HORIZONTAIS: 1 — Intrepidez. 7 — Pequena embarcação de velas latinas. 9 — Merecimento. 10 — Viagem, jornada. 12 — De outro modo. 13 — Siga, caminhe. 14 — Assinatura do avalista. 15 — Diz-se da mulher de reputação duvidosa. 17 — Assim seja (latim). 19 — Símbolo químico do berilo. 20 — Antes de Cristo. 21 — Achar graça. 22 — Multidão, grupo. 24 — Sedutor de mulheres. 26 — Cuidadoso.

VERTICAIS: 1 — Oferecer. 2 — Cidade da União Soviética, capital da república soviética da Armênia. 3 — Capital do Rio Grande do Norte. 4 — Corpo duro formado no ovário das galinhas. 5 — Preposição. 6 — O mesmo que oliveira. 7 — Espaço ilimitado em que se movem os astros. 8 — Nome de mulher. 9 — Habitar. 11 — Nome de mulher. 14 — Lugar, em regra subterrâneo, onde se guardam vinhos e outras bebidas (plural). 15 — Selvagem, sanguinário. 16 — Tremor (de terra). 18 — Dez vêzes cem. 20 — Amarre. 22 — Substância doce que as abelhas produzem. 23 — Vazio. 25 — Enxerga.

RESPOSTAS DO N.º ANTERIOR — PC HOR.: aba — diabo — touca — num — liga — rico — escola — só — teu — lá — tromba — pior — amir — ume — creme — marca — não. VERT.: atlas — boi — auge — dá — anil — bucal — omo — castor — roubar — cem — ótima — áureo — roer — amen — pum — imã — cá. CHARADAS: 1 — Calepino. 2 — Cabotino. 3 — Dormente. 4 — Pai agostinho. 5 — Povoléu. 6 — Viralata. ACERTE: a caixa de fósforo mudou de posição; o pé do banco; o conteúdo da garrafa; o puxador da gaveta; quadradinho no jornal; aba do boné menor; duas fôlhas da árvore; fio na lata que está na mão.

Acerte nos erros

Estes dois desenhos se diferenciam em oito pequenos detalhes. Observe-os atentamente e diga quais são os erros que o nosso desenhista cometeu de propósito. Respostas aí ao lado.

TV-Teatro — Ivan Lessa

"Vistam-se e saiam daqui!"

Até uns tempos atrás, os nudistas não aborreciam ninguém. Reuniam-se em fazendas ultrafechadas e fora de mão, ficavam lá dentro batendo papo, dizendo as coisas que ocorrem às pessoas nuas. Nudista era o assunto de "carton" e de anedota, e dos sonhos lascivos de um ou outro adolescente mal-encaminhado na vida. Digo mal-encaminhado porque um adolescente normal não dirigiria jamais seus devaneios sensuais a um grupo universalmente conhecido pela precariedade de seu instinto sexual; inclusive porque os nudistas e as nudistas profissionais são muito malfeitinhos de corpo. Em todo caso, os nudistas, repito, não aborreciam ninguém.

Até que começaram a fazer filmes sôbre êles. Filmes com crassas intenções materiais dirfarçados em "estudos naturalescos" tendo em vista a platéia de adolescentes mal-encaminhados citados algumas linhas acima (pensando bem, deve haver mais adolescentes mal-encaminhados do que se pensa), adultos a dois ou três minutos da impotência total e um outro desavisado que entre no cinema para fazer hora. Os filmes, a princípio, eram de origem norueguesa, sueca, alemã e houve até um "short" búlgaro ("Bulgária Ao Sol"). Depois os inglêses — um dos povos que menos entende de nudez — começaram a entrar no mercado da carne, e, finalmente, os americanos, que tudo fazem para entender de nudez e, perfeicionistas que são, chegaram até o cúmulo de introduzir cada ano no mercado um nôvo modêlo de nudez, com obsoletismo pràviamente planejado. Os nudistas nunca mais tiveram um momento de descanso: em cada campo, uma equipe filmava "on location" em sistema de co-produção ("Vocês entram com o corpo, nós entramos com o filme-virgem!").

Começaram a proliferar, em tôdas as partes do mundo civilizado aquêles cineminhas fora-de-mão, sem "vagalume" e com cadeira de pau, onde os sujeitos entram de jornal na mão e saem com cara culpada, fingindo não ver os amigos. Mas não vou botar a culpa só nos gananciosos produtores cinematográficos: os nudistas também gostaram da idéia e começaram a aparecer e fazer exigências ("Quero meu nome antes do dela, camarim, garantias contratuais e um maquilador particular!"). A nudez, que era um estado de coisas tão agradável, passou a chatear. Gente nua colhendo amoras silvestres, jogando "badminton" tomando banho de cascata, embaralhando cartas: uma grandississima falta de vergonha. E depois um homem e uma mulher nus jogando "badminton" nada fazem para o bom nome do "badminton" da nudez ou das relações homem-mulher.

As pessoas que gostam de andar nuas por *aí*, devem andar nuas por *acolá*, isto é, o mais longe possível dos olhos das pessoas que gostam de andar vestidas por *aqui*. Gente nua com gente vestida não dá certo: ou fica todo mundo nu, de uma vez, ou fica todo mundo vestido, misturado é que não pode, nem no cinema.

Mas tudo isso é a propósito de uma reclamação que a Associação das Mães de Família e as Donas de Casa Inglêsas fizeram junto à BBC no sentido de que esta última não apresentasse, conforme anunciara, um documentário a respeito do nudismo (de certo com o nome de "Filhos do Sol") em seu horário-nobre. Estou, por uma vez na vida, com as Mães de Família e as Donas de Casa, podem ser inglêsas, mas estou com elas. Não há nada como um nudista para estragar um bom jôgo de "badminton".

Galerias & Museus

Claudir Chaves

— Não pinto retrato; comento, apenas

Com referência a publicação de uma nota na coluna de têrça-feira última, na qual dizíamos que o artista Moriconi está pintando retratos de senhoras da nossa sociedade informação essa que nos foi dada por uma das retratadas foi o suficiente para que procurássemos o artista, para uma "Visita de Atelier".

De fato conversamos com o artista, colhemos dados e vimos seus trabalhos. Roberto Moriconi que se assina apenas Moriconi é um artista não apenas de retrato e sim no sentido mais amplo do conceito, artista. Desenhista. Pintor. Escultor e agora, vem de fazer xilogravura sem a preocupação de reproduções mas aproveitando a madeira trabalhada como elemento plástico para a pintura que vem realizando Acompanhamos Moriconi desde sua exposição, por escolha do crítico Clarival do Prado Valadares na Galeria Goeldi em setembro do ano passado Evidentemente, aquela fase do artista seria para um pintor amadurecido uma realização Todavia Moriconi pesquisou muito Das esculturas feitas em fôlhas de cobre as quais o próprio Valadares confessou-nos da "existência de movimento no espaço" agora suas esculturas oferecem sem considerar a temática que é a mesma uma dimensão nova e espontânea que se situa entre o espaço e o tempo, dentro de uma concepção de elementos clássicos contemporâneos.

Quanto a pintura em que o artista se enquadrava no expressionismo abstrato e a sua grande preocupação era a massa e a forma hoje vemos de maneira bem diferente principalmente no que diz respeito à temática fazendo bichos e insetos enquanto a sua fase anterior apresentava o elemento humano como composição Vemos também em determinados trabalhos, um tratamento que pode ser comparado à "pop-art", se alguns desejarem mas não encontramos no artista uma determinada posição em certa escola muito embora faça "pop-art" e participe da nova figuração de vanguarda. Como se vê Moriconi é um artista versátil Considera a pesquisa nas ramificações da arte e mantém a mesma unidade filosófica Não tem preocupação com tendência ou escola Apenas há uma constante que não é outra, senão a presença da arte no momento atual.

Considerando seus retratos não vimos até agora nada que se assemelhe. Primeiro porque o artista não se preocupa em fazer um documentário mas sim, um comentário Comentário êsse, onde o artista sente uma vibração emocional que capta o sentimento do modêlo transportando para a tela uma expressão bem diferente às das máquinas fotográficas: um pensamento seu. No modêlo ou um pensamento do modêlo no seu trabalho.

Brasileiros recebem Bôlsas Guggenheim

NOVA IORQUE — A nova série de bôlsas cuja concessão acaba de anunciar a Fundação John Simon Guggenheim coube a 30 profissionais e artistas latino-americanos e filipinos.

As doações, no montante de 215.750 dólares, são concedidas «a homens e mulheres dotados de faculdades pouco correntes para as pesquisas, ordinàriamente demonstradas pela publicação anterior de contribuições de grande mérito ao saber, ou de faculdades criadoras e pouco correntes em uma das Belas-Artes» — declarou a Fundação.

O plano de bôlsas foi criado pelo falecido Senador norte-americano Simon Guggenheim em 1929 como parte das atividades da Fundação que criou em memória de seu filho, a fim de estimular as pesquisas científicas, o estudo das Humanidades e a criação artística.

A Fundação concede as bôlsas anualmente, distribuídas em dois grupos ou séries — um para os cidadãos ou residentes permanentes dos Estados Unidos e Canadá e outro para os cidadãos ou residentes permanentes dos outros países e territórios do Hemisfério Ocidental e Filipinas.

Entre os latino-americanos beneficiados com as bôlsas estão os brasileiros Manfredo Perdigão do Carmo, Professor de Matemática da Universidade de Brasília (Bôlsa de Matemática), Werner Carlos Augusto Bokermann técnico de laboratório do Laboratório da Divisão de Zoologia do Departamento de Agricultura de São Paulo (Bôlsa de Biologia e Zoologia); Ferreira Simões, pesquisador do Museu de Goeldi, Belém (Bôlsa de Botânica); e Roberto de Lamonica Professor de Artes Gráficas do Museu de Arte Moderna do Rio de Janeiro (Bôlsa de Belas Artes). (IPS.DC)

GALERIAS DE ARTES

GALERIA VERSEAU
Percy Deane
Guaches
Av. Atlântica, 3.584

GALERIA TENREIRO
MOVEIS BRASILEIROS MODERNOS
Criações próprias
ACERVO: Wakabayashi, Mabe, D. Libeskind, Darel, Maria Polo, Campos Melo, Benjamim Silva
Rua Teixeira de Melo, 37 — Praça General Osório

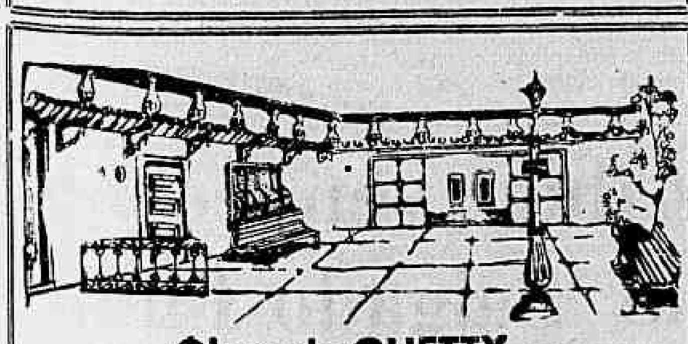
Óleos de GHETTY
GALERIA VARANDA
Rua Xavier da Silveira, 59 — Tel. 36-4601

MONTMARTRE "JORGE"
EXPOSICÃO DE GRAVURAS
Rua São Clemente, 72 Tel 46 1591 MATRIZ
Av. Copacabana, 1142 Tel 47-4645 FILIAL

Registro

ANIVERSARIOS

Fazem anos hoje:

Senhores: Adolfo Bloch, Gen. Ari Pire , Cel Benjamin Rodrigues Galhardo Artur Levi, D. Antônio Cabral, Arcebispo de Belo Horizonte, Sílvio Correia de Azevedo Sérgio Lima Oliveira Gomes, Cid Memondro Whately, Alberto Pinheiro Alves, Válter Rodrigues Passos, Ademar Beltrão, Galhardo de Araújo, Acir de Figueiredo, Martim G. Guillayin, Joaquim Vasconcelos Cid João Cardoso da Costa, Rodrigo Otávio Filho. da Academia Brasileira de Letras, Henrique da Silva Costa José Francisco Fabiano Pinto, Lopes, Aloísio Alves de Avelar.

Senhoras: Trancorreu ontem o aniversário natalício da Sra. Zilda Cardoso Bladi, alta funcionária do MG.

Jovens — Milton José Nunes Simões, filho do Sr. Hilton Simões e de Dona Célia Simões.

Meninos — Jaimar Martins, filho do casal Sr. e Sra. Jair Martins.

Meninas: Ana Regina, filha do casal Dr. Iva de Carvalho-Ester Guimarães de Carvalho.

Agradecimento — Eugênia Maria, aluna da Escola Normal Carmela Dutra, agradece penhoradamente em nome da turma 1213, o fabuloso bloco carnavalesco "Cacique de Ramos" por ter vindo abrilhantar a sua festa.

BODAS — O Major Manoel Andrade dos Santos e sua espôsa, Dona Joana dos Santos Andrade comemoram amanhã as Bodas de Ouro. Pelo evento, seus filhos tiveram a iniciativa de mandar celebrar missa às 17 horas, na Capela do Colégio Militar.

Semana da Faculdade de Ciências Econômicas (UEG) — Por motivo do transcurso do 35º aniversário de fundação desta Faculdade foram programadas as seguintes solenidades: dia 10 domingo missa em ação de graças na Igreja Candelária, às 10.30 horas; dia 11, às 10 horas, segunda-feira: conferência pública sôbre o Desenvolvimento da UEG na sede da Faculdade, na Av. Mem de Sá, 261. Dia 12, às 10 horas, Sessão solene da Congregação. Dia 13, às 10 horas, conferência pública do Prof. Wilson Choeri sôbre "O Departamento Cultural e a sua ação na UEG". Dia 16 sábado, às 18 horas, "show" artístico organizado pelo Diretório Acadêmico "A. Pedroso de Lima", na sede da Faculdade.

"CANADÁ" — Recebemos — e agradecemos — o livro "Canadá-1964", que fixa, nas suas bem documentadas e ilustradas páginas, a situação política, econômica e social e os mais recentes progressos em todos os setores de atividade, do grande país do extremo norte do Continente.

Trata-se de publicação editada pela Divisão do Anuário e da Biblioteca do Birô Federal de Estatística da nação irmã, sob a supervisão de seu Ministro do Comércio, Mitchell Sharp.

A oferta ao DC é da Embaixada do Canadá no Brasil.

MISSA — Será realizada hoje dia 8 (sexta-feira) às 9 horas, na Basílica do Sagrado Coração de Maria, no Méier, missa de sétimo dia pela alma da Sra. Maria Helena Rongel Pires.

Artes

Antônio Bento

Gilda Reis Neto em Paris

Com o catalogo de sua última exposição, Na "Galeria Maywald", Gilda Reis Neto envia-nos um abraço afetuoso de Paris, recordando a nota critica que sôbre a sua pintura fizemos desta coluna a 8 de janeiro de 1955. E acrescenta, com a sua gentileza habitual: "Aqui estou eu, após dez anos, fazendo um esfôrço para justificar sua critica passada". Dissemos então que a pintora estava "procurando tirar partido da linha expressionista nas figuras, dentro de uma composição de tendências abstratas". Essa observação referia-se a um estudo da artista para biombo, em forma de tríptico, exposto na antiga "Galeria Dezon", juntamente com algumas monotipias, que nos pareceram então, no terreno da arte não-figurativa, "suas melhores realizações plásticas."

Desde essas pesquisas, a pintora ganhou nova experiência, tendo feito pintura abstrata, decorações murais e também retratos, gênero em que obteve êxito, nos últimos anos.

No catálogo de sua mostra parisiense, são mencionadas suas pinturas murais em afreso, realizadas em Brasília, no Teatro da Escola Parque, no Restaurante Lindóia, no Yacht Club, em residências particulares da nova capital brasileira e do Rio de Janeiro na Feira Nacional da Indústria e do Comércio (projeto de seu irmão, o talentoso arquiteto Wilson Reis Netto).

Não há dúvida que, nesse domínio a artista tem no Brasil, uma experiência, ou antes, um trabalho bem sucedido e digno da atenção da crítica, no seu objetivo de integrar a pintura na arquitetura.

Não temos notícias mais extensas a respeito da fase atual da pintura de Gilda Reis Neto. Na crônica de Jean Dalevèze, publicada na edição de "Nouvelles Litteraires", de 23 de setembro passado, há uma referência à sua atual exposição, aberta na capital francesa. Afirma êsse crítico, após citar vários artistas estrangeiros, expondo nesta temporada, em outras galerias, que a pintora brasileira fêz decorações murais em nosso País observando finalmente que as suas telas, apresentadas pela "Galeria Maywald" retomam o brilho e a luz das pedras preciosas. Deve ser realmente uma pintura de variados e ricos efeitos da matéria, como se verifica pela reprodução do quadro, feita ao lado desta nota. Esse trabalho estêve incluído em sua mostra parisiense.

Retribuindo cordialmente seu abraço, esperamos que a pintora continue a enviar-nos de Paris e de outras cidades européias notícias de seus sucessos artísticos.

●

Festejado aniversário da RDA

O chefe da representação comercial da República Democrática Alemã no Brasil, Sr. Válter Klein ofereceu ontem, no Hotel Glória, recepção às autoridades brasileiras e à imprensa, em comemoração ao 16º aniversário de fundação de seu país.

Falando sôbre a expansão das relações comerciais entre a RDA e o Brasil, o Sr. Válter Klein declarou que o intercâmbio comercial está sendo feito através da exportação de máquinas para construção, operatrizes e produtos químicos alemães, em troca de café, cacau, fumo e outros produtos.

O Sr. Válter Klein salientou que a Fábrica Nacional de Motores e a Romi, a mais importante fábrica brasileira de máquinas operatrizes, estão operando com maquinaria procedente da Alemanha Oriental, e que instrumentos de precisão da firma Carl Zeiss Jena estão sendo utilizados em nossas universidades e laboratórios.

A RDA em 1964 totalizou um volume de 5,5 bilhões de dólares no seu movimento de comércio exterior com mais de 100 países, 48 dos quais com base em tratados de comércio.

Primavera tem outra rainha hoje

Segue com entusiasmo o concurso Rainha da Primavera dos Clubes Cariocas, promovido por Sílvio Mendonça com o DC. Hoje haverá a coroação da Rainha da Associação Atlética Rubro-Negra, Célia Regina Vilhena, em grande festa.

No próximo dia 30 o Social Ramos Clube fará sua homenagem a tôdas as Rainhas já eleitas, 27, numa "avant-première" da noite de 20 de novembro, no Ginásio Allah Batista.

Os organizadores do concurso informam que já começaram a distribuir os cartões para as mesas, na finalíssima, no Clube Municipal, enquanto Zenite Saião inicia o ensaio das candidatas para as emoções da passarela.

A LUVARIA E GALERIA GOMES
Fabricam luvas desde 1896 que vendem pelos menores preços Renda, modelos para Pelica Suede Suedine Rio Gersey Helanca tôdas as ocasiões Preços especiais para revendedores
Remetemos por reembôlso postal
Rua Ramalho Ortigão, 38
Tels.: 43-0311 23-1116

Milhares de pessoas se previnem contra a variola, vacinando-se Seja você mais um

Emprêsa Viação Automobilística Nova Iguaçu Ltda.
E. V. A. N. I. L.
Sede: RUA MARECHAL FLORIANO PEIXOTO, 2.574 — NOVA IGUAÇU — Tel.: 148 e 240
AGENCIAS:
RIO DE JANEIRO — Est. Rio Mariano Procópio — Guichê nº 28 — Fone: 43-2768
RESENDE — Rua Alfredo Warteley 128 — Fone 1811
LAMBARI — Rua Tiradentes 409 — Fone 203
SÃO LOURENÇO — Avenida Getúlio Vargas 178 — Fone 344
CRUZEIRO — Hotel Globo — Fone: 63
ITATIAIA — Pôsto Atlantic — Rodovia Presidente Dutra
HORARIOS:
RIO-RESENDE — 6.00 — 7,00 — 8,30 — 10,30 — 11,30 — 15,00 — 17,00 e 19,30
RESENDE RIO — 6.00 — 7,10 — 9,00 — 11,00 — 13,00 — 14,00 — 17,00 e 19,00
RIO-ITATIAIA — 6,00 — 8,30 — 10,30 — 17,00.
ITATIAIA RIO — 6,40 — 14,10 — 16,30 e 18,30.
RIO-CRUZEIRO — 6,00 — 10,30 (direto) e 17,00.
CRUZEIRO-RIO — 6,00 — 13,30 e 17,30 (direto).
RIO-SÃO LOURENÇO — 7,30 — 7,45 e 8,00.
SÃO LOURENÇO RIO — 7,30 — 8,00 e 9,00.
RIO LAMBARI — 3,30.
LAMBARI-RIO — 7.00
NOTA — Nas temporadas de férias e festividades serão abertos novos horários em caso de necessidade
Localidades servidas pelas nossas linhas:
RIO — Belvedere — Ponte Coberta — Piraí — Arrozal — Floriano — Volta Redonda — Barra Mansa — RESENDE — ITATIAIA — Engenho Passos — Queluz — Três Pinheiros — Itamonte — Capivari — Pouso Alto — Triângulo — Caxambu e Conceição do Rio Verde

Teatros e Boites
Programa para sua Noite

ABRAHAM MEDINA APRESENTA
O FABULOSO MUSICAL
ARCO-ÍRIS
4 MESES DE SUCESSO
MAIS DE 100 REPRESENTAÇÕES
Diariamente às 21 horas
Vesp. 5.ª, sábs e doms, às 16 horas
ÚLTIMOS DIAS
TEATRO REPUBLICA
Av Gomes Freire, 474-A — Tel 22-0271

TEATRO CARLOS GOMES
CARLOS ALBERTO, TEREZA CRISTINA, MARIA HENRIQUES E RENATO CONSORTE
Grande elenco - Orquestra e Coral
E AS CRIANÇAS MAIS ENCANTADORAS DO BRASIL
OSCAR ORNSTEIN apresenta

Musica Divina Musica
Diàriamente de 3as e domingos às 21 horas Vesperais aos sábados e domingos às 16 horas. Vesperal popular às 5as. feiras às 16 horas e preços reduzidos. Bilhetes à venda com antecedência na bilheteria do teatro (22-7581)

De São Paulo para o TEATRO GINÁSTICO
SÓ DE 20 a 24
"O Casamento do Sr. Mississipi"
de Durrenmatt
Volta o mesmo autor da "Visita da Velha Senhora" com o espetáculo de maior sucesso em São Paulo em 1965

GRUPO OPINIÃO anuncia "Bar, doce Bar" apresentando
"TELECOTECO ÓPUS Nº. 1"
DE ODUVALDO VIANA FILHO — SERGIO CABRAL — TEREZA ARAGAO
com: CIRO MONTEIRO, DILERMANDO PINHEIRO e o Regional de Canhoto
DIR.: ARMANDO COSTA
SUPER SHOPPING CENTER DE COPACABANA
Rua Siqueira Campos, 143 — Reservas: 36-3497
AS 2a. FEIRAS: 22Hs. — 3as. e 4as. FEIRAS: A MEIA-NOITE

HOJE, AS 21,15 HORAS
TEATRO MAISON de FRANCE
Tel. 52-3456
A "Dama" do Maxim's de GEORGES FEYDEAU

TONIA CARRERO
PAULO AUTRAN
Sob Patrocínio da Sup. do 4º Centenário do Rio de Janeiro

RESTAURANTE TIPICO BRASILEIRO
Tôdas as noites às 23 horas
"ASSIM É DEMAIS"
RIO 1800
com: LENIE DALE
ELZA SOARES 3-D
Cabrochas — Passistas e Ritmistas
Sábados e domingos «Feijoada 1800»
Av Vieira Souto 110 Reservas 27-0458 e 27-2447
FILIADO A INTERLAR
Segunda-feira Fechado

BAR CANGACEIRO
Apresenta
Segunda-feira — HELENA DE LIMA
Terça-feira — MILTINHO
Quarta feira — ELIZETE CARDOSO
Quinta-feira — HELENA DE LIMA
Sexta-feira — ROZANA DE TOLEDO
Sábado — CARMINHA MASCARENHAS
Rua Fernando Mendes, 25 — Tel.: 37-2455

Cinemas

ESTRÉIAS

OPERAÇÃO CROSSBOW — Aventuras, Com Sophia Loren, George Peppard, John Mills e outros. No **Pathé, Metro-Copacabana, Metro-Tijuca, Azteca, Pax, Para Todos e Mauá.**

CONVITE A UM PISTOLEIRO — «Western» Yul Brynner Janice Rule, George Segal, **Bruni-Flamengo, Coral, Bruni-Méier Regência, Rio-Palace, Matilde,** Proibido até 14 anos.

OPERAÇÃO CONQUISTA — Comédia militar, Sean Connery, Alfred Lynch Plaza (10 da manhã, meio-dia, 2, 4, 6, 8 e 10), Leblon, Vaz Lôbo; Olinda, Mascote e Cascadura (3, 5,7 e 9) Proibido até 10 anos.

O FILHO DO CAPITÃO BLOOD — Aventuras. Sean Flynn Alessandra Panaro, Ann Todd. Scala; Caruso, Iris, Bruni-Saens Peña, Alfa, Bruni-Piedade, São Pedro, Melo (Bonsucesso) Proibido até 10 anos.

O ESTRANHO CASO DE DOIS CRIMES — Policial, Bernard Lee São José Tijuca (2, 4,30, 7 e 9) e Ipanema (neste, em programa duplo com "Juanito"), Proibido até 18 anos.

A HISTÓRIA DE UM HOMEM MAU — Drama, Dirk Bogarde, John Mills, Mylene Demongeot, São Luís, América: Imperador (2, 4,30, 7 e 9,30). Proibido até 14 anos.

Continuações

AS BONECAS — Italiano em episódios, Gina Lollobrigida, Mônica Vitti, Virna Lisi, Elke Sommer, Capitólio, Rian, Carioca, 1,20, 3,30, 5,40, 7,50 e 10. Proibido até 18 anos.

CRÔNICA DA CIDADE AMADA — Nacional em episódios. Grande Otelo, Procópio, Ferreira, Jaime Costa e grande elenco Ópera, 2, 4, 6, 8 e 10, Livre.

A FALECIDA — Nacional, Da peça de Nélson Rodrigues. Com Fernanda Montenegro, Alvorada Rivoli, Britânia, Engenho de Dentro, Paraíso e Progresso, Proibido até 18 anos.

AMOR A ITALIANA — Comédia romântica, Rock Hudson Gina Lollobrigida, Império, Veneza, Miramar, Madrid, 2, 4, 6, 8 e 10, Proibido até 14 anos.

OS INSACIAVEIS — Drama, George Peppard, Carroll Baker, Alan Ladd, Kelly, Flórida, Bruni-Botafogo, De 2 em diante Proibido até 18 anos.

OS INDIFERENTES — Drama italiano, Cláudia Cardinale, Rod Steteiger, Paulette Goddard Art-Palácio-Copacabana, Art-Palácio-Tijuca, Art-Palácio-Méier Bruni-Ipanema, Palácio-Higienópolis, 2, 4, 6, 8 e 10, Proibido até 18 anos.

007 CONTRA GOLDFINGER — Aventura, Sean Connery. Festival, (Tijuca). Proibido até 18 anos.

UMA CERTA CASA SUSPEITA — Comédia e drama, Shelley Winters. Bruni-Copacabana. Proibido até 18 anos.

OUTROS CINEMAS

Centro

Cineac, Paris Clandestino; **Presidente,** Hércules Contra Gengis Khan; **Marrocos,** Norman, o Marujo Maluco; **Floriano,** O Expresso de Von Ryan; **Pathé,** Festival de Reprises Brasileiras.

Zona Sul

Paissandu, Festival Francês; Politeama, Hércules Contra Gengis Khan; Guanabara, Rifles de Batasi; Maldade na Alma; Botafogo, O Estranho Caso de Dois Crimes; Jussara, Sete Dias de Maio; Alaska, Operação Conquista; Ricamar, O Candelabro Italiano.

Zona Norte

Metro-Tijuca, Festival de Reprises Brasileiras: Eskye, Lampião, Rei do Cangaço, Natal, Hércules, Contra Gengis Khan; Fluminense, Marnie, Confissões de Uma Ladra.

Subúrbios

Madureira, Alguém Morreu em Meu Lugar; **Leopoldina** Alguém Morreu em Meu Lugar; Brás de Pina, Com a Maldade na Alma; Môça Bonita, Alguém Morreu em Meu Lugar; Cachambi, Quando Paris Alucina; Jardim (Ilha do Governador) Marnie, Confissões de uma Ladra, Vitória (Bangu) Marnie, Confissões de Uma Ladra; Coliseu, Cinco Assassinos Esperam; Santa Alice, O Prêço da Ambição, Irajá, Cinco Assassinos Esperam, Penha, e Santa Cecília, História de Um Crápula Santa Helena, Santa Emília, Guaraci, Uma Certa Casa Suspeita, Pilar, O Morcêgo; Coimbra, Arsene Lupin Contra Arsene Lupin.

Teatros

ARENA DA GB — "MORTOS SEM SEPULTURA" — Drama de Jean-Paul Sartre. Tradução de Jorge Amado Direção de Paulo Alfonso Grisolli Com Aldo de Maio, Moisés Aschenblat Maria Teresa Medina e grande elenco, Telefone 52-3550

CARLOS GOMES — «Música Divina Música». Produção de Oscar Ornstein. Telefone: 22-7581.

CARIOCA — "AS INOCENTES DO LEBLON" — Comédia de Barillet e Grédy Com Leina Krespi. Direção de Sérgio Vieti, Telefone: 45-8124.

COPACABANA — "FLOR DE CACTUS» — Comédia de Barillet & Grédy Tradução de Henrique Pongetti, Direção de Geraldo Queirós. Com Natália Timberg Sérgio Brito Silva Filho, Cláudio Cavalcanti.

DE BOLSO — "CHICO DO PASMADO" Sátira de Aurimar Rocha e Renato Sérgio Direção de Aurimar Rocha. Música de Billy Blanco. Com Jorge Coutinho, Delorges Caminha, Wilson Grei, Zeni Pereira Informações: 27-3122.

DO RIO — "UM MENINO BEM" — Comédia de Luís Iglésias. Com Eva Todor, Mário Brasini e Érico Freitas. Informações: 45-9051

JOVEM — "A Voz do Povo» — Com João do Vale, Moreira da Silva e Nelson Cavaquinho: Telefone: 46-3166.

MAISON DE FRANCE — "A DAMA DO MAXIM'S — De Georges Feydeau, Tradução de Bárbara Heliodora e Millor Fernandes. Direção de Gianni Rato Com Tônia Carrero, Paulo Autran, John Herbert, Milton Carneiro. Informações: 52-3456.

MESBLA — "SIM, QUERO" — Comédia de Alfonso Paso Tradução e direção de Floriano Faissal, Com André Vilon Deise Lúcide, Stênio Garcia, Beatriz Veiga Informações: 42-4880.

NACIONAL DE COMEDIA — "O NOVIÇO" — Comédia de Martins Pena. Direção de Dulcina de Morais Com Dulcina, Sérgio Viotti, Cléber Macedo, Manuel Pêra. Informações: 52-6228

RECREIO — "Tem Piriri no Pororó" — Revista de José Sampaio e Álvaro Marzullo, Com Eloína e outras. Telefone: 22-8164.

REPÚBLICA — «ARCO-ÍRIS" — Musical Silva Ferreira e Geraldo Casé, Produção de Abraão Medina. Com Vilma Vernon, Carlos Leite, Hilton Prado, Sílvio César e grande elenco. Informações: 22-0271.

RIVAL — "Boas em Liquidação» — Revista de Gomes Leal. Com Amparito e diversos Travestis, Diàriamente às 20 e 22 horas, Telefone: 22-2721.

SANTA ROSA — "AMORESQUE" — Comédia de Murray Shisgal. Tradução de Pedro Bloch. Direção de Leo Jusi Com Oscarito, Miriam Mehler Lafaiete Galvão Informações: 47-8641.

SERRADOR — "TODA NUDEZ SERA CASTIGADA' — Original de Nélson Rodrigues Direção de Ziembinski Com Cleide Laconis Luis Linhares, Elza Gomes, Nélson Xavier e outros. Informações: 32-8531.

Televisão

CANAL 2 — 16,00 — Jair Amorim e o Disco — 17,00 — Cine «Show» Kibon — 17,30 — Tia Arlete e seus Desenhos — 18,00 — 002 Contra o Crime (Novela) — 18,30 — Popeye (Desenhos) — 19:00 — Novela (A Deusa Vencida) — 19:30 — Caminho das Estrêlas — 20:00 — Campeões da Popularidade — 21:00 — Novela (Os Quatro Filhos) — 21:30 — Campeões da Popularidade — 22,30 — Ben Casey (Filme) — 23,00 — Jornal Excelsior — 23,30 — Cinema de Arte.

CANAL 4 — 11:00 — Uni-Duni-Tê (Infantil) — 12:00 — Jambo & Ruivão (Desenhos) — 12:30 — Teleglobo (1.ª Edição) — 12,45 — Bis-4 — 13,00 — Filme (Coração de Ouro) — 13,30 — Teatro de David Niven (A Execução) — 14,00 — Romance na Tarde (Filme: Princesa de Damasco) — 16,00 — Encontro às 4 — 17,00 — Capitão Furacão — 18,00 — Garra de Ferro (Filme em Série) — 18,30 — Búfalo Bill (Seriado) 19,00 — Novela (Rosinha do Sobrado) — 19,30 — Teleglobo (Edição Final) — 20,00 — Filme (Aladim e a Princesa de Bagdad) — 21,30 — Novela (Paixão de Outono) — 22,00 "Show" da Noite — 23,10 — Teatro Charles Boyer (A Crítica).

CANAL 6 — 16:00 — Rio, Ontem e Hoje e Super Bazar — 17,00 — Ivanhoé (Filme) — 17,30 — Aventuras Submarinas (Filme) — 18,00 — Novela (Não Quero Chorar) — 18,30 — Pausa Para a Meditação — 19,00 — Popeye (Filme) — 19,30 — Novela (O Cara Suja) — 19,55 — Diário de um Repórter — 20,00 — O Seu Repórter Esso — 20 30 — Novela (A Outra) — 21,00 — Rua do Ri-Ri-Ri — 21.30 — Patrulha da Cidade — 22,30 — Por Trás da Notícia — 23,00 — Jornal de Vanguarda — 23,30 — Falando Francamente.

CANAL 9 — 17,00 — Neno na TV — 17,30 — Rio, 17,30 (Turismo) — 18,00 — Hora da Criança e São Judas Tadeu — 18.30 — Confidencial — 19.00 — Artigo 99 — 19.30 — Repórter Continental — 20,00 — Canal Fluminense de TV — 21,00 — Gente & Finanças (Economia) — 21 30 — Cinema em Casa — 22,30 — Bôlsa de Valôres — 22,45 — Mesa Redonda de Gilson Amado.

CANAL 13 — 15:20 — O Zorro (Filme) — 15:55 — Papai Sabe Tudo — 17,05 — Brotos no 13 — 17,25 — Play-Ground (Apresentando: Turminha Lulu, Desenhos Animados, Vipinhos Bola de Cristal, Sheriff Giló, Sêo Percegonha, Circo Pandemônio Quem Manda Agora é Você e Ceará Contra 007) — 19,15 — Página 13 — 19,25 — Novela (E A Primavera Chegou) — 19,50 — Plantão Policial — 20,00 — TV-Rio Notícias (1ª Edição) — 20.00 — Praça Onze — 21.25 — Novela (O Preço De Uma Vida) — 21.52 — Bate-pronto — 22.30 — Combate (Filme) — 23.30 — TV-Rio Notícias (Última Edição) — 24,00 — Rio Quatrocentão — 24,10 — O Assunto é Política — 01,15 — Cine TV-13.

Azulão e Maladroit devem ganhar

Walter Aliano dizia-nos outro dia que suas entrevistas ao DC lhe traziam sorte. Primeiro, indicou dois cavalos e ganhou com ambos. Posteriormente mandou que os leitores jogassem no placê seus pupilos inscritos e entrou com todos colocados. Assim resolvemos dar mais uma «chance» ao competente treinador paulista, falando de seus pupilos inscritos neste final de semana:

— Tenho várias inscrições nesta semana, sete, se não estou enganado. Amanhã, correm 4 da cocheira e vamos falar de cada um. Loirita é uma estreante muito bonita e creio que possa até ganhar. Protocolo é especialista na distância e um dos fortes concorrentes ao primeiro lugar, principalmente pelo baixo pêso que carregará. Lord Pingüim tem alguma «chance», pois o páreo passou por nova chamada e melhorou para êle. Espero sua vitória. Não sei por que o «handicapeur» o colocou como número um. Elirca tem muita «chance», como demonstrou em seu apronto de 39". Também não entendi o motivo de ela estar colocada como número um no programa. Sei que colocar um cavalo como número um é cartaz e prestígio que a Secretaria dá aos responsáveis, mas mesmo assim não entendi.

— E domingo?

— Tenho a estreante Rondadora, do Stud Penedo, cujo titular, Sr. Mazza, não poderá assistir ao páreo, pelo fato de estar acamado. Mesmo sendo uma égua estreante, acredito que deva correr muito bem. Minha melhor indicação na semana é a parelha Azulão-Maladroit. O primeiro há muito já deveria ter ganho. O mesmo acontece com o companheiro. Acredito até na formação da «dobradinha» onze.

— Alguma novidade?

— Tenho um «furo» para a simpática equipe do DC: a ida do cavalo Protocolo para os Estados Unidos. Pretendo conversar com seu proprietário e acredito que possa brilhar por lá.

Cocheira de Vidro

Bolonha

Truly é uma eguinha de altos e baxos mas sempre que se exercita bem, confirma na hora do páreo. Foi barbiturizada há algum tempo e ficou sem carreira. Mas pelo que sabemos de seu exercício, vai custar para ser derrotada. Basta confirmar.

Berioska estêve em cura mas já está bem trabalhada, e pode figurar logo na corrida de reaparecimento. Gosta de largar pela cêrca e a distância está perfeitamente dentro de seus recursos da èguinha veloz.

Talisca anda muito bem e embora sua "chance" aumentasse se estivesse com um aprendiz no dorso, é a fôrça real do páreo. Corrida perto, no final vai atropelar as mais prontas de partida. Basta o jóquei estar atento e bem inspirado.

Waldemiro de Andrade teve um percurso ingrato na tarde em que montou Escatoleta. Ficou apertado, logo depois da partida e chegou a estar em último. Como é um jóquei cancheiro não se perturbou e esperou a reta para atropelar. Descontou bastante mas o páreo foi disputado pela variante e faltaram os 1.600 metros finais da reta grande. Inimiga.

Satisfação, vem se colocando sempre, embora se mostre um animal frouxo. A turma vem ficando sempre mais fraca, e ela bem pode ganhar na tarde de amanhã. Seu placê é certo.

Uma que vai gostar da raia e da direção de José Portilho, é a tordilha Gallantry. Reparem, antes, seu galope e se apresentar firme não procurem outra, se quiserem arriscar um azar.

O maior problema que Espadim vai enfrentar é a raia de grama, pista que não conhece. Quem viu sua última corrida não pode apostar contra êle. Basta não ter muitos prejuízos pelo caminho. Aliás o jóquei F. Pereira Filho vem atravessando uma boa fase, embora montando menos do que se poderia esperar.

Um que está escondido nesta carreira é o Argentum. Este animal, como bom filho de Jequitinhonha, deve estar à vontade no gramado e em 1.200 metros. Ainda larga pela balisa um.

Buchanan tem filiação de cavalo de grama e não se deve levar em conta seu último fracasso na raia de areia. José Portilho está esperando ganhar.

Usurpador está, há muito, sendo preparado para reaparecer ganhando. Antônio Ricardo vem fazendo questão de galopá-lo e como prêmio ficou com a montaria. O alazão que às vêzes fracassa sem explicação, corre muito quando vem de parado como agora. Gostamos.

Lone estêve em repouso e durante o periodo o treinador aproveitou para fazer com êle exercícios de bôca. Como se sabe, Lone foi um cavalo mal domado, aparecendo sempre na raia bravo e de bôca doce. Está mais ajuizado e a turma anda fraca. Sério inimigo.

Gostamos da corrida de reaparecimento do alazão Flamengo que não foi feliz nas peripécias. Ganhou aguerrimento e na raia leve pode desencabular. Tem possibilidades realmente.

Velvetta não gosta de trabalhar forte pois é égua sensível. Assim seu treinador é obrigado a levá-la no colo. Correndo o que pode realmente Velvetta é uma inimiga terrível no quinto páreo da sabatina.

Onira andou pintando uma das melhores éguas da turma, mas parece ter caído um pouco de estado e o treinador lhe deu um ligeiro repouso. Como foi levada com muita calma, é possível que tenha agradecido. Daí ter algumas possibilidades.

Bar já está na raia pronto para ganhar mais uma carreira. Gosta muito de uma milha e a raia de areia é a de sua preferência. Temos a impressão de que o cavalinho do Brigadeiro ainda não está inteiramente recuperado das árduas lutas que tem sustentado nos últimos anos. Para a corrida de amanhã, trabalhou a milha de forma suave, num total de 114, marcando 40 para a reta e ajustado nos 200 finais, marcou .. 12"2/5.

Paulo Morgado lutou muito para que fôsse formado o "handicap" para sua parelha El Piconero-Corsican. Como o primeiro não vai correr, temos a impressão de que Corsican já está inteiramente recuperado e pronto para derrotar o craque Bar. Vamos ver.

Lord Pinguim manteve uma forma magnifica, continuando em franca reabilitação, depois de longo período de más corridas. Já na última chegou um pouco atrasado mas o aprendiz Luís Corrêa vai caprichar agora para ganhar com o castanho do Dr Vasco.

A prova final de amanhã é uma loteria onde cada semana dá uma dupla diferente, e não seremos nós que vamos falar de um páreo assim. Até amanhã.

Amanhã na Gávea

1.º Páreo — Às 13,40 horas — 1.200 metros — Cr$ 700.000

Kg
1—1 Deviria, A. Santos 2 56
2—2 Truly, A. Ricardo ...... " 56
3 Arapova, F. Pereira F.º . 3 54
3—4 Berioska, F. Menezes 1 54
5 Dixieland, O. F. Silva ... " 54
4—6 Talisca, C. R. Carvalho . " 58
" Catuá, O. Cardoso ...... " 54

2.º Páreo — Às 14,10 horas — 1.300 metros — Cr$ 1.200.000 — (Grama)

Kg
1—1 Escatoleta, W. Andrade ... 3 56
2 Katie-Ketchup, A. Santos . 6 56
2—3 Village, O. Cardoso 7 56
4 Jareta, P. Alves .... " 56
3—5 Satisfação, J. Machado .. 4 56
6 Elnice, J. Souza 1 56
7 Loirita, L. Vaz 5 56
4—8 Gallantry, J. Portilho 8 56
9 Beliville, S. Silva 9 56
10 Jocline, H. Vasconcellos . 2 56

3.º Páreo — Às 14,40 horas — 1.200 metros — Cr$ 1.000.000 — (Grama)

Kg
1—1 Espadim, F. Pereira F.º .. 7 57
2 Fair Sir, A. Ricardo 8 57
2—3 Zambo, P. Alves .... " 57
4 Xamariz, C. A. Souza ... 4 57
3—5 Serranito, S. M. Cruz ... 3 57
6 Argeitum, F. Esteves 1 57
7 Mirolincoln, E. Gibson ... 6 57
4—8 Buchanan, J. Portilho 2 57
9 Fâché, N. Lima 10 57
10 Herbert, L. Lins 5 57

4.º Páreo — Às 15,10 horas — 1.500 metros — Cr$ 1.000.000

1—1 Usurpador, A. Ricardo .. " 57
2 Rajan, A. Machado ...... " 57
2—3 Malpensa, O. Cardoso ... " 57
4 Pisaflor, A. Santos ...... " 57
3—5 Flamengo, J. Machado ... 1 57
6 Lunaison, J. Portilho ..... " 57
4—7 El Entrevero, P. Alves ... " 57
8 Lone, C. R. Carvalho .... " 57
9 Jimba-Loo, J. Silva ...... " 53

5.º Páreo — Às 15,45 horas — 1.400 metros — Cr$ 1.200.000

Kg
1—1 Velvetta, J. Machado 7 56
2 Flanna, A. Ricardo 6 56
2—3 Onira, A. Reis .... " 56
4 Armada, A. Santos 2 56
3—5 Rondelle, P. Alves .... " 56
6 Montenix, F. Pereira F.º " 56
7 Fides, D. P. Silva 5 56
4—8 Leipzig, J. Souza 1 56
9 Pralinete, não correrá 4 56
10 Dabula, O. Cardoso 3 56

6.º Páreo — Às 16,20 horas — 1.600 metros — Cr$ 1.000.000 — ("Handicap" Especial)

Kg
1—1 Bar, C. R. Carvalho ..... " 62
2 Estôjo, A. Machado 1 52
2—3 Estibordo, A. Ricardo ... " 57
4 Donato, J. Portilho 3 54
3—5 El Piconero, não correrá . " 60
" Corsican, O. Cardoso ..... " 58
4—6 R. Prince, F Esteves ... " 54
7 Protocolo, F. Pereira F.º . 2 54
8 Ham'N'Eggs, J. Machado " 51

7.º Páreo — Às 16,55 horas — 1.600 metros — Cr$ 500.000 — ("Betting")

Kg
1—1 L. Pinguim, L. Corrêa .... " 56
2 Navarone, F. Menezes ... 1 56
3 Qualopa, O. Cardoso ..... " 58
2—4 El Condor, C. R. Carvalho " 58
5 Aralina, F. Pereira F.º .. " 54
6 Tocaio, A. Ramos .... " 54
3—7 Bedel, J. Silva .... " 58
" Cafuso, A. Hodecker .... " 56
" Caiman, não correrá .... " 58
8 Montelê, não correrá 2 54
4—9 Combativo, A. Santos ... " 54
10 Carducci, G. Sancho ..... " 60
11 Inox, J. Pedro F.º .... " 54
12 Palman, não correrá ..... " 52

8.º Páreo — Às 17,30 horas — 1.200 metros — Cr$ 700.000 — ("Betting")

Kg
1—1 Elirca, L. Vaz .... " 56
2 Jarosa, A. Ramos 6 56
2—3 Mita-Cunhã, J. Machado . " 52
4 Santarena, O. F. Silva ... 5 54
5 Benvenuta, J. Marinho ... 2 54
3—6 Bel-Thais, F. Menezes .... " 56
7 Lucinda, J. Vieira 7 52
8 F. Prateada, M. Andrade 3 56
4—9 Arabela, L. Corrêa 4 54
10 Alada, J. Pedro F.º .... " 56
11 Rap. do Sul, A. Neri 1 54

9.º Páreo — Às 18,05 horas — 1.200 metros — Cr$ 700.000 — ("Betting")

Kg
1—1 Trovão, J. Portilho ...... " 58
2 Dag, D. Netto .... " 58
2—3 Resgate, M. Andrade .... " 56
4 Icote, J. Diniz 3 54
3—5 Docket, J. Machado 4 58
6 Halmito, A. Ramos 1 56
4—7 Araranguá, O. Cardoso .. " 58
8 Urussu, J. B. Paulielo .. 2 54

Resultados de ontem na Gávea

Primeiro Páreo — 1.600 Metros
1.º Fiel, O. Cardoso
2.º Dragon Bleu, H. Vasconcelos
Vencedor .... (1) Cr$ 16
Dupla .... (12) Cr$ 13
Placê .... (1) Cr$ 11
" .... (2) Cr$ 11

Segundo Páreo — 1.600 Metros
1.º Toyakava, L. Corrêa
2.º Rengarva, P. Alves
3.º Ocyrema, J. Reis
Vencedor .... (7) Cr$ 109
Dupla .... (24) Cr$ 82
Placê .... (7) Cr$ 28
" .... (5) Cr$ 27
" .... (6) Cr$ 17

Terceiro Páreo — 2.100 Metros
1.º Javari, J. Fagundes
2.º Aventureiro, F. Pereira Filho
Vencedor .... (1) Cr$ 12
Dupla .... (14) Cr$ 25
Placê .... (1) Cr$ 11
" .... (5) Cr$ 15
Não correu: Macon.

Quarto Páreo — 1.000 metros
1.º Miraqueta, A. M. Caminha
2.º Cobre, J. Ramos
Vencedor .... (5) Cr$ 22
Dupla .... (13) Cr$ 40
Placê .... (5) Cr$ 15
" .... (1) Cr$ 17
Não correram: Gramado, Aratirim e Zoroca.

Quinto Páreo — 1.200 metros
1.º Sotéia, J. B. Paulielo
2.º Blue Gardênia, J. Machado
3.º Fair Justice, A. Ramos
Vencedor .... (3) Cr$ 31
Dupla .... (24) Cr$ 44
Placê .... (3) Cr$ 15
" .... (9) Cr$ 31
" .... (1) Cr$ 19
Não correu: Arabatashe

Sexto Páreo — 1.300 metros
1.º Paranista, A. M. Caminha
2.º Taj-El-Amir, S. M. Cruz
3.º Fusco, C. R. Carvalho
Vencedor .... (5) Cr$ 21
Dupla .... (23) Cr$ 68
Placê .... (5) Cr$ 14
" .... (7) Cr$ 22
" .... (1) Cr$ 19

Sétimo Páreo — 1.200 metros
1.º Juarez, M. Andrade
2.º Itaroguam, L. Corrêa
3.º Pery, A. Ramos
Vencedor .... (3) Cr$ 24
Dupla .... (24) Cr$ 27
Placê .... (3) Cr$ 13
" .... (9) Cr$ 13
" .... (5) Cr$ 16

O MESTRE E A PUPILA

Elirca com seu treinador W. Aliano e seu jóquei Luís Vaz

Zenabre volta êste mês

48 horas após ter informado ser difícil a volta de Zenabre às pistas, até o final da atual temporada, o treinador João de Castro Godoy, depois do tratamento de urgência a que submeteu o filho de Pharas, já anuncia ser viável o retôrno em data próxima do seu craque.

E' pensamento não sòmente do treinador, mas também dos titulares de Zenabre, tentar a apresentação no G. P. «29 de Outubro», dia 31, em Cidade Jardim, dentro do programa anteriormente traçado, e essa hipótese vem em tom de esperanças pela maneira como Zenabre reagiu ao tratamento que lhe foi dispensado, pois na manhã de ontem, após a aplicação de cortisona nos dois joelhos, apresentava-se totalmente firme.

Temeridade

Zenabre, ao que ainda se anuncia, será levado antes para um passeio de raia, a fim de ser testada a sua firmeza e condições para correr uma prova do rigor do «29 de Outubro», onde enfrentaria perigosas adversárias. Mas não são poucos os observadores que, analisando as condições do craque e a promessa de rápido retôrno às pistas, consideram bastante temerários os planos já citados, que poderão redundar na aniquilação definitiva do excelente corredor.

GRANDE LOTERIA DO IV CENTENÁRIO DA CIDADE DE SÃO SEBASTIÃO DO RIO DE JANEIRO

Processo n.º 3832/65, despacho do Snr. Ministro da Fazenda de 3-2-65, publicado no Diário Oficial n.º 36, de 22-2-65 — Secção I — Parte I — Pág. 2098

30.000 BILHETES — PRÊMIO MAIOR — **Cr$ 300.000.000** — 30.000 BILHETES

Lista de QUINTA-FEIRA, 7 de OUTUBRO de 1965

A DEZENA DO 2.º PRÊMIO FIGURA NO CORPO DA LISTA

PAGAMENTOS SEM DESCONTOS — **4.312 PRÊMIOS** — PAGAMENTOS SEM DESCONTOS

PRÊMIOS	CR$
1	
1044	65.000
1144	65.000
1244	65.000
1344	65.000
1444	65.000
1544	65.000
1644	65.000
1744	65.000
1844	65.000
1928	70.000
1944	65.000
1956	100.000
2	
2044	65.000
2144	65.000
2244	65.000
2344	65.000
2444	65.000
2544	65.000
2644	65.000
2744	65.000
2844	65.000
2885	70.000
2944	65.000
3	
3044	65.000
3144	65.000
3244	65.000
3321	70.000
3344	65.000
3444	65.000
4.º PRÊMIO 3512	5.000.000 DE CRUZEIROS — GUANABARA
3544	65.000
3644	65.000
3744	65.000
3844	65.000
3944	65.000
4	
4044	65.000
4144	65.000
4244	65.000
4272	70.000
4344	65.000
4355	70.000
4444	65.000
4479	70.000
4544	65.000
4596	70.000
4644	65.000
4744	65.000
4844	65.000

PRÊMIOS	CR$
4942	70.000
4944	65.000
5	
5031	70.000
5044	65.000
5123	70.000
5143	70.000
5144	65.000
5227	70.000
5244	65.000
5344	65.000
5430	70.000
5444	65.000
5544	65.000
5644	65.000
5648	70.000
5744	65.000
5757	100.000
5844	65.000
5944	65.000
6	
6044	65.000
6099	70.000
6144	65.000
6244	65.000
6344	65.000
6444	65.000
6544	65.000
6592	70.000
6644	65.000
6744	65.000
6834	70.000
6844	65.000
6944	65.000
6991	70.000
7	
7044	65.000
7073	70.000
7137	70.000
7144	65.000
7244	65.000
2.º PRÊMIO 7344	30.000.000 DE CRUZEIROS — SÃO PAULO
7444	65.000
7544	65.000
7644	65.000
7645	70.000
7744	65.000
7844	65.000
7944	65.000
8	
8044	65.000
8058	70.000
8098	70.000
8144	65.000

PRÊMIOS	CR$
8244	65.000
8344	65.000
8444	65.000
8468	70.000
8544	65.000
8644	65.000
8665	70.000
8744	65.000
8844	65.000
8909	70.000
8944	65.000
8968	70.000
9	
9044	65.000
9144	65.000
9244	65.000
9344	65.000
9444	65.000
9544	65.000
9644	65.000
9744	65.000
9844	65.000
9944	65.000
10	
10044	65.000
10144	65.000
10149	70.000
10195	70.000
10231	70.000
10244	65.000
10344	65.000
10444	65.000
10462	70.000
10544	65.000
10644	65.000
10744	65.000
10844	65.000
10890	100.000
10944	65.000
11	
11044	65.000
11077	70.000
11144	65.000
11244	65.000
11344	65.000
11444	65.000
11472	70.000
11523	70.000
11544	65.000
11644	65.000
11744	65.000
11844	65.000
11927	70.000
11944	65.000
11978	100.000
12	
12044	65.000
12144	65.000
12172	70.000
12244	65.000
12344	65.000
12444	65.000

PRÊMIOS	CR$
12544	65.000
12644	65.000
12744	65.000
12754	70.000
12844	65.000
12944	65.000
13	
13031	70.000
13044	65.000
13144	65.000
13193	70.000
13244	65.000
13344	70.000
13344	65.000
13395	70.000
13444	65.000
13544	65.000
13589	100.000
13644	65.000
13744	65.000
13766	70.000
13844	65.000
13942	100.000
13944	65.000
14	
14044	65.000
14144	65.000
14239	70.000
14244	65.000
14344	65.000
14359	70.000
14444	65.000
14544	65.000
14644	65.000
14658	70.000
14744	65.000
14844	65.000
14944	65.000
15	
15013	70.000
15044	65.000
15144	65.000
15160	70.000
15233	70.000
15244	65.000
15344	65.000
15387	70.000
15444	65.000
15544	65.000
15644	70.000
15644	65.000
15744	65.000
15844	65.000
15944	65.000
16	
16044	65.000
16144	65.000
16244	65.000
16333	70.000
16344	65.000
16444	65.000
16505	70.000

PRÊMIOS	CR$
16544	65.000
16644	65.000
16744	65.000
16838	70.000
16844	65.000
16866	100.000
16944	65.000
17	
17023	70.000
17044	65.000
17083	70.000
17144	65.000
17168	70.000
17244	65.000
17344	65.000
17444	65.000
17544	65.000
17547	70.000
17644	65.000
17744	65.000
17844	65.000
17944	65.000
18	
18044	65.000
18144	65.000
18244	65.000
18344	65.000
18444	65.000
18544	65.000
18644	65.000
18744	65.000
18755	70.000
18844	65.000
18944	65.000
19	
19041	65.000
19144	65.000
19160	70.000
19244	65.000
19344	65.000
19444	65.000
19511	70.000
19544	65.000
19644	65.000
19744	65.000
19832	100.000
19844	65.000
19847	70.000
19878	70.000
19944	65.000
20	
20044	65.000
20110	70.000
20144	65.000
20244	65.000
20344	65.000
20378	70.000
20444	65.000
20544	65.000
20644	65.000
20732	70.000
20744	65.000

PRÊMIOS	CR$
5.º PRÊMIO 20828	3.000.000 DE CRUZEIROS — SÃO PAULO
20844	65.000
20944	65.000
20948	70.000
21	
21013	70.000
21044	65.000
21144	65.000
21152	70.000
21244	65.000
21344	65.000
21433	70.000
21444	65.000
21544	65.000
21644	65.000
21744	65.000
21844	65.000
21848	70.000
21944	65.000
22	
22044	65.000
22144	65.000
22244	65.000
22344	65.000
22367	70.000
22444	65.000
22544	65.000
22644	65.000
22739	70.000
22744	65.000
22844	65.000
22944	65.000
23	
23044	65.000
23144	65.000
23205	100.000
23244	65.000
3.º PRÊMIO 23269	10.000.000 DE CRUZEIROS — LONDRINA
23344	65.000
23375	70.000
23444	65.000
23544	65.000
23644	65.000
23744	65.000
23753	70.000
23844	65.000
23893	70.000
23944	65.000

PRÊMIOS	CR$
24	
24044	65.000
APROXIMAÇÃO 24065	1.000.000 DE CRUZEIROS
1.º PRÊMIO 24066	300.000.000 DE CRUZEIROS — GUANABARA
APROXIMAÇÃO 24067	1.000.000 DE CRUZEIROS
24099	70.000
24144	65.000
24175	70.000
24219	70.000
24244	65.000
24344	65.000
24444	65.000
24544	65.000
24644	65.000
24744	65.000
24844	65.000
24944	65.000
24999	70.000
25	
25007	70.000
25044	65.000
25144	65.000
25244	65.000
25344	65.000
25439	70.000
25444	65.000
25520	70.000
25544	65.000
25644	65.000
25744	65.000
25844	65.000
25944	65.000
26	
26044	65.000
26144	65.000
26244	65.000
26344	65.000
26444	65.000
26544	65.000
26644	65.000
26744	65.000
26844	65.000
26898	70.000
26944	65.000

PRÊMIOS	CR$
27	
27044	65.000
27090	70.000
27144	65.000
27244	65.000
27253	70.000
27344	65.000
27444	65.000
27544	65.000
27644	65.000
27744	65.000
27844	65.000
27944	65.000
28	
28044	65.000
28144	65.000
28244	65.000
28344	65.000
28405	70.000
28444	65.000
28493	70.000
28544	65.000
28644	65.000
28666	70.000
28744	65.000
28844	65.000
28944	65.000
29	
29044	65.000
29059	70.000
29082	70.000
29089	70.000
29144	65.000
29244	70.000
29244	65.000
29327	70.000
29337	70.000
29344	65.000
29444	65.000
29519	70.000
29544	65.000
29644	65.000
29680	70.000
29739	70.000
29744	65.000
29844	65.000
29944	65.000
30	
30044	65.000
30144	65.000
30151	70.000
30244	65.000
30344	65.000
30444	65.000
30479	100.000
30495	70.000
30544	65.000
30644	65.000
30744	65.000
30844	65.000
30871	70.000
30944	65.000

Todos os números terminados em 6 (final do 1.º prêmio) têm Cr$ 63.000

As dezenas 69, 12, e 28 do 3.º ao 5.º prêmios têm Cr$ 65.000

As extrações principiam às 15 horas — Fiscal do Ministério da Fazenda: RAYMUNDO PESSÔA RAMALHO

Espião informa

Ainda com respeito à conversa que mantivemos com o vice-presidente Paulo Monte, êste que tem tôda intimidade com o repórter, pediu que nos limitássemos apenas, a assuntos de cavalos. O Dr. Monte desconhece que o repórter é o campeão carioca de palpites pela Associação dos Cronistas de Turfe e, dificilmente, perderá o título êste ano. A conselho do Bolonha, estreei no concurso do Centro de Cronistas e Esportistas de Turfe e conquistei a Taça José Novais, com antecedência de 3 meses e tenho grande "chance" de conquistar também, a outra Taça Lineo de Paula Machado. Portanto, também tratamos de corridas de cavalos, entretanto, o que não podemos permitir é que outros colegas dêem notícias antes do DC, porque esta é a nossa função nesta página.

—//—

Caso só tratássemos de cavalos, não teríamos percebido a "gafe" da barração da delegação britânica ao festival do cinema, e tomado as necessárias providências para que esta delegação não retornasse a seu pais com uma péssima impressão do J. C. Brasileiro.

—//—

O Haras Comalal, de propriedade do Sr. Miguel Martinez Dihoz, bateu todos os recordes da Argentina, na venda de seus potros. Seus 20 animais foram vendidos por uma média de 21 milhões de cruzeiros, sendo principais compradores, os americanos e os venezuelanos.

—//—

O Sr. Raul Guimarães, sócio do Sr. Paulo Soledade no Stud Tiê-Sangue foi o grande vencedor das eleições estaduais. Ganhou 10 milhões no Rio de Janeiro sendo 2 milhões do Sr. João Jabour, 5 milhões de um fazendeiro de Juiz de Fora e 3 milhões do Sr. Osvaldo Luís, da Rádio Eldorado.

—//—

Estivemos em visita ao Stud Book, agora situado no Centro. Os móveis foram cedidos pelo J.C. e serão devolvidos oportunamente.

—//—

Animais sorteados para Cromatografia: Berioska, Zambo, Dag, Carreira, Oposta e Fidalgo.

—//—

A raia de grama sofrerá total reforma, a partir de janeiro. A firma que executará o serviço diz que a raia está quase impraticável para corrida de cavalo.

—//—

A notícia que demos há um mês atrás, sôbre a escola de cavalariços, parece que será uma realidade mais cedo do que se imagina. O Dr. Belmiro pretende executar o plano imediatamente. Os mais favorecidos com a escola serão os treinadores.

—//—

O Dr. Adair Eiras deu ordem à Cooperativa para que se faça êste mês um desconto de 3 mil cruzeiros. Futuramente, êste problema será debatido entre o J. C. e a APCC.

—//—

A pista de grama e as novas cocheiras do Haras Vale da Boa Esperança, estão concluídas. Atualmente, o referido Haras é um dos mais bonitos do mundo. A cêrca do hipódromo é do tipo americano com "tele-time" inclusive.

—//—

A inauguração do túnel Rebouças virá auxiliar grandemente os turfistas da Zona Norte pois, em apenas 10 minutos, chegarão à Gávea.

—//—

O treinador Mílton Mendonça leva muita fé em seu cavalo Serranito.

—//—

Há possibilidades da égua Solderã não ser apresentada no G. P. pois além do páreo estar muito forte, a égua sua pouco. Mais ainda: trabalhou mal.

—//—

O jóquei B. Alves está muito animado com suas montarias de domingo, principalmente Espadachim. As outras são: Sheet e Aimoré.

—//—

José Salustiano nos informou que Mouette e Deidade estão tinindo. Em sua opinião, a primeira é forte concorrente ao Diana.

—//—

Júlio Reis acredita na vitória de Eslovênia e sabe que Jocker, na raia leve, deve correr muito.

—//—

Antônio Ricardo destacou entre suas montarias a égua Truly como a melhor.

—//—

O treinador Paulo Morgado acha que sua melhor corrida na semana seja o cavalo Trovão. Pode ganhar muitas carreiras como Louis V e Malpensa. Quanto a Divertida, achava grande rival, mas estão falando bem de outras adversárias.

—//—

O animal mais falado da manhã de ontem, na Gávea, era a égua Jareta, do Sr. Ilton Pinheiro.

—//—

O treinador José Luís Pedrosa acredita que possa ganhar com Starita e Forrobodó.

—//—

O aprendiz L. Correia gostou muito dos apronto de Lord Pingüin e Arabela, suas únicas montarias no sábado.

—//—

Em conversa com J. G. Martins, êste nos informou que há possibilidade do cavalo Pivot não ser apresentado domingo.

—//—

O jóquei A. Silva, mais conhecido como "Rabecão", diz que seu animal Van Gogh vai correr muito bem. O treinador do cavalo disse, no entanto, acreditar que Araguari corra mais que o companheiro. E agora?

—//—

O treinador Antônio Pinto da Silva informou que começou a "mexer" El Asteróide, que passou a milha em 109, já em francos preparativos para o "Bento Gonçalves". Embarcará para o Sul, dia 5 de novembro.

—//—

Há vários potros à venda nas cocheiras de Toni, principalmente filhos de Lastre, Ouroduplo, um de Sancy e outro de Marveil.

—//—

Vimos, ontem, o animal Baile galopando. O animal não tem "chance" nenhuma na Gávea e, há muito, deveria ter sido enviado para outro hipódromo.

—//—

Logo que chegue ao Brasil, o Sr. Alfredo Sestini escreverá com exclusividade para o DC, uma reportagem explicando o que houve com Lausanne e contando fatos relacionados com o turfe europeu.

Zaluar vem correr no 'Salgado Filho'

O cavalo Zaluar será um dos participantes do Grande Prêmio "Salgado Filho», prova em 1.600 metros e com a dotação de Cr$ 4.000.000, marcada para o dia 17 próximo, na pista de grama da Gávea. A carreira é destinada a animais de qualquer País, de 3 e mais anos, contudo, não se espera número elevado de inscrições.

Na última segunda-feira o representante paulista realizou mais um exercício com vistas a êsse compromisso na Gávea, tendo deixado ótima impressão, mostrando mesmo estar agora melhor que há 15 dias, quando não foi exigido no trabalho. Voltando agora à pista de areia, Zaluar, sob a direção de Dendico Garcia, que será o seu jóquei no «Salgado Filho", trabalhou a distância da milha e terminou em 101» cravados.

O final de Zaluar mais uma vez foi pobre, contudo, sem que tal fato mostrasse ausência de preparo. Dando tudo na parte inicial do exercício, Zaluar acabou cedendo ao cansaço nos últimos saltos. Basta que se diga ter êle passado os primeiros 200 metros em 12", com 60" para 1.000 metros, e 1.400 em 86" justos, finalizando em 13" exatos nos 200 metros. Antes de seu embarque para a Gávea, Zaluar será novamente exercitado na milha.

BOTAFOGO CASTIGOU GARRINCHA: 50%.

Ronda dos Fatos

Da Equipe

- Quem não gostou muito do Latino de Boxe foi o José Dias, da "Sport Press": não há informações e o tutu, que é bom, está mais magro que a mulher do marinheiro Popeye: a Olivia Palito.
- Queremos ver como vai se sair desta agora o presidente do Botafogo: prometeu a "Mané" que não haveria nada contra êle se não viajasse. "Mané" não foi e o Brandão Filho quer puni-lo.
- O nome do médio que o América contratou para as suas fileiras, que dizem chamar-se ERALDO, é, na verdade, ARALDO. A informação é de gente do "Diário Popular" de São Paulo.
- Gente boa, o Sérgio, da "France Press", é um "gentleman", na acepção da palavra. Quem quiser saber resultado de boxe é só procurar a agência gaulêsa e o seu diretor. "Merci beaucoup", Sérgio.
- Não funcionou a gravação do Nóli Coutinho, apresentada por uma emissora local. Na parte técnica, ótima. Sòmente ela foi apresentada quando o jôgo já havia terminado e o pessoal falava do próprio.
- Paulo César Tênius, locutor titular da "Guanabara" anda apavorado com a iminência de ser um gordo. Só toma água gelada. Não bebe chope o que é feito pelo Jaime Luís, sem mêdo algum.
- Maurício Naslauski, o homem-basquete do seu DC, estêve ausente ontem das páginas dêste jornal: foi o dia de Ano Bom para êle e os seus irmãos judeus. Felicidades de A RONDA para todos.
- Botafogo carioca passou maus bocados na Bahia, empatando com o irmão de Salvador, clube que não tem a expressão de um Bahia ou Vitória Vai mal o quadro do nosso amigo Daniel.
- Augêncio de Almeida e Raimundo dos Santos já são campeões latino-americanos de boxe amador, nas categorias de leves e môscas.
- Gentil Cardoso anda prometendo vencer o Fluminense. O treinador Tim só se limita a sorrir sôbre o problema. E agora?
- A RONDA DOS FATOS não acredita, mas é quase certa a inclusão de um psicólogo na comissão técnica que vai escolher os jogadores do Brasil. Será outra vez o Carvalhaes?
- Como a época é de bossa, isto vale: que o comentarista Carlos Marcondes da "Continental" (emissora do vice-eleito), seria o nôvo presidente da ADEG.
- Zezé Moreira está esperando Manuel Joaquim Lopes e vai querer reforços. Não pensa em Eusézio. Tem gente do Norte na alça de mira.
- Vai estourar uma crise no remo carioca entre dirigentes da Federação. O problema é sério. A data é 12 de outubro Dia da Criança e da Descoberta da América, pois sim...
- Suicito virou-se para o cronista e perguntou: "quem é Flamengo no seu jornal? Dissemos que era o Ariovaldo. Êle disse, sujeito "bão" E os demais? Indagamos: "Tudo é mincha". É uma opinião.

Brasileiro enfrenta Gibraltar

ALGECIRAS (Espanha) — (UPI) — O nadador brasileiro Abílio Couto tentará hoje cruzar a nado o Estreito de Gibraltar e bater outro recorde se fôr possível, segundo declarou. O Estreito de Gibraltar tem quatorze quilômetros de largura.

Trabalhador! Bebidas alcoólicas e trabalho não combinam. Tornam o trabalhador prêsa fácil do acidente

(Contribuição dêste jornal e do Departamento de Acidentes do Trabalho do IAPI para prevenção de acidentes do trabalho)

Tim confirma hoje quadro de domingo

Tim vai confirmar, na manhã de hoje, durante o coletivo do Fluminense, que servirá de apronto para a partida com o América, domingo, a equipe que já delineou desde o ensaio de quarta-feira.

A não ser por contusão ou doença, jogarão os 11 atletas que ensaiaram muito bem, com Eliseu finalmente, estreando no plantel das Laranjeiras, enquanto Amoroso, a despeito das brigas e desentendidos, ficará na ponta direita.

Embora o campeonato carioca esteja no princípio, acha o preparador do Fluminense que êsse prélio é chave para as pretensões do campeão da cidade, já que uma vitória o colocará em boa situação na tabela, faltando enfrentar Flamengo, Bangu e Portuguêsa.

Esclareceu ainda o treinador saber que o América não pode e não deseja perder êste jôgo e, por isso mesmo vai se tornar um adversário dificílimo lançando uma cartada de importância vital. Pelo fato de o América não ser mais candidato ao título e sim de lutar para sobreviver ao rebaixamento, acha que o jôgo será duro.

Os dirigentes do Fluminense estiveram reunidos pela manhã de ontem, tratando de problemas do Departamento de Futebol com o Sr. Wilson Xavier no comando da conversa. A notícia principal dada à imprensa foi a de que o Departamento de Futebol não terá deficit êste ano e vai conservar o superavit, com tendência a ser aumentado.

O treino

Ontem de manhã, os das Laranjeiras fizeram individual em Álvaro Chaves, havendo também um bate-bola, com a participação de todos. Gibira, Jorginho e Laurício ainda estão em tratamento.

A concentração foi iniciada às 21 horas e Tim vetou a idéia de ir com os atletas, sábado à noite, ao Maracanã, para assistir a Flamengo e Vasco. Afirmou que, se a partida fôsse à tarde, não teria dúvidas em permitir. Prefere, no entanto, que os jogadores fiquem concentrados, divertindo-se com filmes e bingos.

A equipe que treinará hoje para o ajuste que está escalada para enfrentar o América é a seguinte: Edson, Ismael, Valdez, Altair e Bauer; Eliseu e Joaquinzinho; Amoroso, Samarone, Antunes e Gílson Nunes.

Tio Sam não virá: URSS toma o lugar

Após enfrentar o selecionado da Tcheco-Eslováquia, as "estrêlas" do basquetebol brasileiro rumaram para a França, devendo atuar hoje à noite, na cidade de Orleans, região do Loire, contra o combinado parisiense. Notícias de Madri, dão conta do êxito da exibição Brasil x Tcheco-Eslováquia, acentuando-se que os dirigentes do Comitê Olímpico Internacional aprovaram a demonstração técnica das duas equipes e nestas próximas 24 horas decidirão pela inclusão do basquetebol feminino nos próximos Jogos Olímpicos.

Confirmada esta decisão, terá o basquetebol brasileiro conseguido a sua grande vitória, levando-se em conta que, graças à performance das nossas destacadas atletas, juntamente com as tchecas, o bola ao cêsto feminino terá programação assegurada já nas Olimpíadas do México. Notícias informam que a delegação verde-amarela deixou magnífica impressão não só no setor esportivo como no social.

Últimas do basquetebol

• Está definitivamente cancelada a participação de um selecionado norte-americano no Torneio Internacional promovido pela Superintendência do Quarto Centenário, ficando, em princípio, assentado que êste certame contará com a participação, já garantida, da URSS e do Brasil e, possìvelmente, de Pôrto Rico, que será convidado. • O Torneio Internacional Triangular tem programação oficial e será realizado no Maracanãzinho ainda no corrente mês. • Logo aprovado o Torneio Internacional, a CBB promoverá a reunião de todos os "astros" convocados e iniciará os preparativos técnicos e a concentração no Hotel das Paineiras. Serão chamados todos os bicampeões do mundo, além dos "ases" cariocas Sérgio, Montenegro, César e Oto. • Treinará hoje o selecionado carioca para o I Campeonato Brasileiro Extra Masculino, programado para novembro no Maracanãzinho.

Paulo Henrique (já recuperado) jogará

Armando Renganeschi deu, ontem, Paulo Henrique como escalado para a partida de amanhã, contra o Vasco. O lateral-esquerdo estava com entorse no tornozelo direito e, durante tôda a noite passada, colocou sacos de gêlo sôbre o local atingido.

O jogador foi poupado no coletivo por precaução do Dr. Pinkwas Fiszman, para que não voltasse a sentir a contusão. O médico ressaltou a inteligência de Paulo Henrique, que tomou tôdas as medidas sem que êle mandasse.

O técnico rubro-negro escalou a equipe, que será a que vem atuando normalmente, com Valdomiro Murilo, Ditão, Jaime e Paulo Henrique; Carlinhos e Fefeu; Paulo Chôco, César, Silva e Rodrigues.

Oposição reunida

A oposição — Fadel Fadel reuniu-se, ontem à noite na casa do conselheiro José Miguel Oakim, para escolher, entre os Srs. Ribeiro Júnior e Reginaldo Bastos, o sucessor do atual presidente nas eleições de março.

Hoje, às 20 horas, o Conselho Deliberativo do Flamengo vai reunir-se na sede do Morro da Viúva para apreciar as contas de Fadel e a homologação ou não da suspensão dos direitos sociais do Sr. Drault Ernâni Filho.

Na última reunião, no dia 27 de setembro, foi criada uma comissão de seis conselheiros — três da oposição e três da situação — para estudar as contas do presidente. A comissão é formada pelos Srs. Evaldo Fonseca Rocha, Antônio Vicente e Wolf Askenasi da oposição, e, pela situação o presidente do Conselho, Desembargador Vicente Faria Coelho, Dario Melo Pinto, Sérgio Villenor do Amaral e Aloísio Vieira Filho.

O preparador Armando Renganeschi ficou entusiasmado com o coletivo-apronto de ontem, quando todos os seus comandados se empenharam muito bem, principalmente com as "tabelinhas" César-Silva, que arrancaram aplausos da torcida que assistia ao ensaio.

Garrincha, Zé Maria e Roberto foram multados em 50 por cento dos seus salários, tendo o vice Brandão Filho entregue ao presidente Nei Cidade Palmeiro um relatório com as faltas disciplinares por êles cometidas. "Mané" por ter se recusado a viajar à Bahia. Brandão disse à reportagem que o ponteiro, se não voltar aos treinos normais, poderá ter o seu contrato suspenso e que a sua multa está prevista na quarta cláusula de seu vínculo. O bicampeão será informado, na manhã de hoje, quando do treino, da punição que lhe foi imposta, além de novas medidas que poderão ser tomadas contra êle.

Zé Maria, que estava na mira do Náutico, do Recife, juntamente com o médio Airton, fêz um apêlo ao treinador Daniel Pinto para interceder, junto à diretoria, para ser vendido ou emprestado, pois não quer mais continuar no Botafogo.

Rumo à Itália

Roberto vem sendo pretendido por clubes italianos. O jogador olímpico, desde que recebeu a proposta do clube italiano, cujo nome não quis revelar, passou a faltar aos treinos. Roberto mora em Niterói, onde reside também Zé Maria, sendo esta a segunda vez, êste ano, que êles desaparecem sem dar qualquer comunicação.

Na manhã de hoje, Daniel Pinto comandará treino-apronto dos alvi-negros, visando à partida de domingo contra o Bonsucesso em Teixeira de Castro. Amanhã, pela manhã, os jogadores voltarão a treinar. A concentração iniciou-se ontem à noite.

Confirmados Feola e Aimoré: Copa-66

SÃO PAULO — Paulo Machado de Carvalho, chefe da delegação brasileira de futebol à Copa do Mundo, declarou que Vicente Feola e Aimoré Moreira serão os técnicos para o certame mundial de Londres. Confirmou que Carlos Nascimento continuará como supervisor e dois serão os preparadores físicos: Paulo Amaral e Rudolfo Hermany.

Hilton Gosling não mais será o único médico: será agora o principal responsável pela parte médica da seleção nacional, mas terá um auxiliar, de sua livre escolha. O alto comando da seleção, também, foi reestruturado.

Informou ainda Paulo Machado que no próximo dia 29, nesta capital, a Comissão Técnica estará reunida, quando serão convocados os jogadores para as partidas do dia 16, em Londres, e 21, no Maracanã, contra Arsenal e selecionado da Rússia, respectivamente. Será chamada a grande maioria dos campeões de 58 e 62.

Parte disciplinar

Acrescentou Paulo que os jogadores estão sendo observados nos campeonatos carioca e paulista e que a parte disciplinar está sendo levada em conta. Citou o dirigente que craque indisciplinado não deve ser convocado e citou o caso de Rinaldo, "que é um bom jogador, mas que disciplinarmente não está à altura de uma seleção nacional". Foi ainda esclarecido que os jogadores que estão fora do País poderão ser convocados para 66.

Remo das escolas navais fará a estréia na Lagoa

Chegarão, no próximo dia 29, as delegações da Argentina, Peru, Chile e Uruguai para o Campeonato Sul-Americano de Remo das Escolas Navais, a realizar-se no Rio, nas águas da Lagoa Rodrigo de Freitas, na manhã do dia 7 de novembro.

Esse é o certame de número quatro, sendo que, pela primeira vez, se disputará no Rio, e apesar dos esforços do Comandante Francisco Matos dos Santos e do próprio Almirante Hélio Leite, Diretor-Geral da Escola Naval, não terá a mesma envergadura observada nas anteriores, embora o auxílio — em todos os setores — dado pela CBD. ...

Sabe-se, por exemplo, da luta que trava o Comandante Francisco Leite, responsável pelo setor esportivo da Escola Naval, em levar à frente a realização dêste campeonato, não só pelo lado financeiro que é limitado, mas pela própria falta de auxílio de outros oficiais, ficando apenas na melhor boa vontade e objetividade do Diretor da Escola Naval, que, agora, liberou os aspirantes para um treinamento, pois o seu antecessor nem isso permitiu no devido tempo. Não pode, assim, o Brasil aspirar o ambicionado título sul-americano, porque falta o necessário tempo de preparo. Os argentinos, chilenos e peruanos estão em exercícios desde janeiro.

Na manhã de ontem, na Escola, perante os adidos navais das Embaixadas, foi efetuado o sorteio dos barcos para os vários países. Sabe-se que o árbitro de honra será o Almirante Paulo Bosísio, Ministro da Marinha, devendo na próxima semana ser designadas as demais autoridades para o contrôle técnico do certame continental. A CBD, além de doar vários troféus e medalhas, vai arcar com as despesas de hospedagem das delegações e colocou "kombis" para o transporte.

Todo América em reza quer as graças de São Benedito

Gentil Cardoso mandou celebrar missa, em louvor a São Benedito, a qual foi assistida por todos os jogadores reservas e titulares, que seguiram posteriormente para a concentração, no K 18 da Rodovia Rio-Petrópolis, onde foi servido o almôço.

Para amanhã está marcado um coletivo, no campo da concentração. Depois, haverá preleção e divertimento de salão.

Quadro pronto

Sem Ari, que está com o cotovêlo machucado, o América mandará ao gramado amanhã para o apronto, dentro do sistema tático de um 4-3-3, com Mauro, Jorge, Wilson Santos, Leônidas e Itamar; Amorim e Gaspar; Garrinchinha, Zèzinho e Ica.

Na concentração, além dos 11 citados, estão Ari, Alemão, Aldecir, Araldo, Diogo e Batista.

A crise (novela) de Garrincha e Botafogo

Vamos respeitar o presidente

O Botafogo anunciou uma nova punição para Garrincha, achando que o ponteiro foi indisciplinado em não ter seguido para a Bahia. Na verdade, quem não entende mais nada sou eu, porque acompanho a vida do Botafogo, como cronista e como seu admirador, e cada dia que passa menos entendo o que há por lá. Com milhões de diabos, não sei quem é que manda no clube alvinegro. Se, pelo organograma do clube, o Sr. Nei Cidade Palmeiro é o presidente, por outro lado é voz geral que Brandao Filho é o "primeiro-ministro". Também há João Citro, que já dizem ser um "Che" Citro, com francos podêres no quadro da Estrêla Solitária. Então o que acontece? Todo mundo manda. Garrincha fica zangado com Citro, vai ao Botafogo e desabafa sua lágrima com o presidente, é perdoado por êste, passa a cumprir o que lhe prometera o mais alto mentor do clube, e, dias depois, nova zanga, e com o Citro, outra vez. Desta feita parece-me que o jogador tem suas razões Não é querer defender o Mané. Não sou dos que se atiram às causas que parecem simpáticas, sòmente pelo desejo de aparecer. Que me importa Garrincha, além da condição de notícia, simples notícia? Afinal de contas, comecei a gostar do Botafogo nos tempos de Paraguaio, Geninho, Pirilo, Otávio e Braguinha, e Mané ainda caçava passarinho em Raiz da Serra, sem ser nem a esperança do que é hoje em dia. Dentro de tal espírito, o que me interessa é a notícia. O presidente Nei disse aos jornalistas que Garrincha seria considerado como o Pelé do Botafogo. Que haveria uma taxa especial para o craque, já que sua presença aumentaria as quotas. Também disse que concordava com a não ida de Garrincha para Barra Mansa, Vitória e Salvador. Então, por que a indisciplina? Por que a onda tôda? O certo é que está havendo uma confusão muito grande entre os paredros alvinegros. É bom que a imprensa — e neste caso me coloco como um dos mais sequiosos pelo assunto — saiba quem é o homem que mandou no clube, se vale a promessa do presidente ou se é a comunicação de um diretor que dá a palavra final. Até agora, desta crise(?) de Garrincha, para mim por motivos acima explicados, quem está perdendo muito é o Botafogo, num desgaste interno que, em bom português, pode ser explicado como desorganização. A menos que a onda seja do jogador ou que tudo não passe de uma brincadeira, coisa bem comum no nosso futebol, onde, após as ameaças, os xingamentos, as zangas, tudo termina com um abraço e a clássica declaração: "a gente tava brincando"...

Carlos Lima

Mundial de Judô vai ter aulas de ciência

Estão sendo ultimados os preparativos para o IV Campeonato Mundial de Judô, com a Confederação Brasileira de Pugilismo em trabalho dos maiores, para que a competição tenha pleno sucesso.

Serão realizadas nos dias 11, 12 e 13 dêste mês, no Automóvel Clube do Brasil, as sessões científicas do Simpósio Internacional de Medicina Esportiva, organizado pela Escola Nacional de Educação Física e pela Sociedade de Medicina de Educação Física do Rio de Janeiro. O Simpósio terá o patrocínio da C.B.P. e reunirá os médicos e técnicos que comparecerão ao IV Mundial de Judô, bem como aquêles que já se encontram na Guanabara, para o XXX Campeonato Latino-Americano de Boxe Amador.

O tema oficial será "Aspectos Médicos Desportivos de Judô" e outros temas livres, serão abordados.

Pensando no atendimento dos repórteres e fotógrafos, o "Bureau" de Imprensa já está funcionando no Automóvel Clube do Brasil, diàriamente, entre 15 e 18 horas, tendo a seguinte constituição: Chefe: José Guió Filho; Jornalistas: Amauri Ribas, Artur Oscar e Maria Helena Pereira da Silva. Os fotógrafos serão os únicos que poderão transitar pelos corredores do Maracanãzinho, ao longo dos tatamis, para trabalhar. Os jornalistas terão o palco para seu trabalho, não podendo descer para o interior do local da competição.

Horário e preço

A programação do Campeonato Mundial de Judô, que se iniciará no próximo dia 14, se dividirá em duas partes. As lutas preliminares começarão às 14 horas e as finais às 20,30 horas.

Os bilhetes serão colocados à venda a partir do dia 11, exclusivamente nas bilheterias do Teatro Municipal, até o início do certame, dia 24. Serão, nesse dia, vendidos também no Maracanãzinho. Os preços abaixo referem-se às lutas da tarde e da noite:

Arquibancadas: Cr$ 1.000.
Cadeiras: Cr$ 3.000.
Camarote (d): Cr$ 12.000.

Não haverá venda de assinaturas para todos os combates e, pelo programa estabelecido, um público recorde estará presente no Ginásio Gilberto Cardoso para assistir aos combates.

Secretário Internacional

O Sr. Paul Bonnet-Maury, secretário da Federação Internacional de Judô, acompanhado de sua espôsa e da secretária da entidade, Senhorita Madalene Iturriague, chegou ao Rio e os três já foram visitados pelo presidente da CBP, Sr. Pascoal Segreto Sobrinho, e pelo delegado brasileiro, Rudolph Hermany.

Aspirante revoltado exige 'bicho' maior

Revoltados com os baixos "bichos" que vêm recebendo por vitória, os aspirantes do Vasco foram ontem incorporados e liderados pelo "capitão" Caxias, falar com Zezé Moreira para pedir a interferência do técnico junto ao vice-presidente Antônio Soares Calçada. Caxias disse que êle, Ari, Ananias e Bené, que se concentram com os titulares, ainda não sentem a diferença, porque recebem 50 por cento do "bicho" de cima, mas os demais têm mesmo que se contentar com os Cr$ 20 mil, que representam muito pouco.

Zezé Moreira ainda não sabe qual o time que escalará para enfrentar o Flamengo, porque Lorico continua sendo problema, embora ontem, com o uso das novas chuteiras com solado e travas de plástico, tenha treinado sem nada sentir na planta dos pés. Segundo o Médico José Marcózi, que disse já conhecer bem as reações do preparador, o time que Zezé escalar para iniciar o apronto de hoje será o que vai jogar contra o Flamengo.

Célio, Maranhão, Fontana e Lorico estrearam ontem as novas chuteiras com solado e travas de plástico. Todos gostaram, mas as consideram boas apenas para os treinos ou jogos em campos de grama rasa e em terreno sêco, porque no Maracanã, principalmente à noite ou em dias de chuva, não servem. Isto porque permitem que o jogador escorregue muito.

Treino recreativo

Como, à exceção de Célio, todos os jogadores estão em seu pêso normal, Zezé, vendo que ontem o dia estava muito quente e com sol fortíssimo, resolveu não dar o individual programado. Após ligeiro aquecimento, dividiu os jogadores em dois grupos distintos atacantes e defensores, e organizou bate-bolas.

Os atacantes ficaram com Eli e Paulinho e foram chutar para os goleiros. Depois realizaram um ensaio na base das bolas cruzadas, para complementação de dentro da área com Miltão Gainete, Pedro Paulo, Levs e Paulo Roberto tentarem a defesa.

Enquanto isso, no grande círculo, Zezé treinava os atacantes em domínio de bola, formando uma linha de passes com a bola pelo alto e em toques de primeira, por vêzes, para depois obrigar a cada um a dar dois toques, um para controlar e o outro para passar ao companheiro ao lado.

Zezé disse que êsses treinos recreativos são muito bons porque os jogadores fazem todos os exercícios sem sentir ou reclamar e ficam até mais tempo em campo. Frisou que os rapazes gostam tanto de treinos com bola que há um — Fontana — que a primeira coisa que faz, após vestir o uniforme, é procurará e dizer — "Seu" Zezé, pode me emprestar uma bola?.

Ontem, Telê foi poupado dos exercícios. Fêz apenas tratamento médico e tomou banho de sol. Os jogadores que estão concentrados foram, à tarde, ao cinema "Rian" assistir ao filme "As Bonecas". Quando Zezé soube qual o cinema escolhido, pediu que tomassem cuidado, porque lá é a zona dêle e quer muito respeito.

Oldair estava com dôr de dentes e foi também poupado por determinação do médico José Marcozzi. Será atendido pelo dentista Lakir, do Vasco, mas participará do apronto de hoje.

Santos e Reginaldo alterações da lusa

Reginaldo e Santos serão as alterações da Portuguêsa, no seu jôgo de domingo contra o Bangu, substituindo Zózimo e Mauro, respectivamente.

Poucos entenderam o trato da Portuguêsa com o Bangu, no sentido de não aproveitar Zózimo uma vez que o quarto zagueiro veio da Esportiva de Guaratinguetá, emprestado, não se justificando, portanto qualquer obrigação sua com o grêmio de Môça Bonita.

Hoje de manhã, no campo da Ilha do Governador os comandados de Denoni vão fazer o coletivo, que servirá de apronto para a partida de domingo, que será no Estádio Proletário Ontem, os atletas fizeram apenas individual.

Fioti, pretendido pela lusa guanabarina, ainda não voltou de Ituiutaba, onde foi tentar uma redução no seu passe, de Cr$ 25 milhões para 12 milhões.

"Repórter Continental" noticia em imagem e voz, diàriamente no Canal 9, às 19,30h, agora com a colaboração do Diario Carioca

Diario Carioca

Rio de Janeiro, sexta-feira, 8 de outubro de 1965

Dia D dos bancários

Banqueiros e bancários entram no ringue salarial, hoje, às 15 horas, na Delegacia Regional do Trabalho. Os patrões fizeram pé firme: não querem qualquer acôrdo que ultrapasse os 40 por cento.

Ouvidos, ontem, pelo DC, alguns bancários disseram que a classe nem sequer discutirá tal proposta, por considerá-la ridícula e desmoralizante, não atendendo às mínimas aspirações dos empregados.

Os bancários insistirão, hoje, pelo reajustamento salarial com dois itens: gratificação qüinqüenal e abolição do salário mínimo profissional para os admitidos após dia 1.º de setembro do corrente ano.

— Não podemos receber salários de fome. A classe está disposta a lutar por um aumento que corrija a elevação de 74,36% do custo de vida no Rio — disse a bancária Isabela da Veiga. — Os patrões têm lucros fabulosos. Nunca se enriqueceram tanto como agora. E querem impingir-nos um aumento salarial que mal dá para pagar as passagens de ônibus e o lanche no trabalho.

Ora direis: estrêlas patentes

A comissão que vai elaborar o plano de solenidades do centenário de nascimento de Olavo Bilac tomou posse, ontem, no Palácio da Cultura, na presença do Ministro da Educação. A comissão, é presidida pelo Professor Raimundo Muniz de Aragão e tem como membros o acadêmico Austregésilo de Ataíde, Almirante Álvaro Alberto, Capitão-de-Corveta Carlos Miguez Garrido, Capitão-Aviador Hélio Pais de Barros, Tenente-Coronel João de Sousa Carvalho e Professor José Pedro Ferreira da Costa.

O centenário de Bilac transcorrerá a 16 de dezembro próximo.

Duas vidas sem rumo

Dona Josefina dos Santos veio ao DC fazer apêlo "aos bons sentimentos das autoridades públicas": muito pobre e vivendo com um filho no Abrigo do Serviço de Obras Sociais, na Rua Carlos Seidl, 141, Caju, está sendo forçada a dali sair.

— Não tenho para onde ir e não quero virar mendiga. Mas também não posso pegar trabalho pesado devido ao meu estado de saúde. No Serviço de Obras Sociais eu trabalhava na costura, ajudava na cozinha e à noite tomava conta do alojamento, sem ganhar nada. Pagava assim, a caridade que me faziam — diz ela.

Há seis anos que ela e o filho Carlos Augusto, de 8 anos, estão no Abrigo. E querem agora derrubar o prédio para construir um internato. "Que vai ser de nós?", pergunta Dona Josefina.

Primavera faz Verão

A onda de frio do último fim de semana e princípio desta já terminou: os cariocas poderão desfrutar do sol da primavera, havendo tendência de a temperatura subir num autêntico calor de verão.

A possibilidade de chuva é remota. Até segunda-feira o Serviço de Meteorologia garante que as praias poderão ser freqüentadas. Ontem, por sinal, maiôs e biquínis de várias côres eram presença constante na areia da Zona Sul.

Uma ilha cercada de Cláudia

Esta ilha de Paquetá conheceu Cláudia Cardinale. A "estrêla" foi de barca, com pesados equipamentos, e lá permaneceu até ontem, depois de pernoitar com tôda a equipe de "Uma Rosa Para Todos". Andou de bicicleta em tôrno da Ilha. Conheceu a "Moreninha", a centenária árvore "Maria Gorda" e as poéticas charretes. Tomou caldo de cana nos intervalos da filmagem e acariciou alguns cavalos, porque gosta de animais.

Ela, que está sendo considerada carioca adotiva pelos cariocas, terá de voltar à Itália dentro de semana e meia. Por isto está trabalhando, infatigável sob o sol primaveril. A hora da despedida se aproxima e Cláudia levará a saudade do Rio — coisa que não estava nas suas cogitações. Sua irmã, Blanche talvez deixe a fotografia para se entregar totalmente ao amor de Mário, seu futuro marido e atual noivo.

Simpósio de mestres na língua

Inicia-se, hoje, às 9,30 horas, no Conselho Federal de Educação, no MEC, o I Simposio de Língua Nacional, com a participação de professôres catedráticos. Todos os temas serão coordenados por Conselheiros federais. O primeiro, «Metodologia do Curso de Língua Portuguêsa», tem como relator o Professor Wilson Cardoso, catedrático de Belo Horizonte.

Amanhã, será feita a leitura do segundo tema, «O Ensino da Língua para os Aloglotas Através de Métodos Audiovisuais», pelo Professor Nélson Rossi, catedrático da Universidade de Brasília. Domingo, às 14,30 horas, o Professor Antônio José Chediak defenderá outro tema de interêsse no estudo do vernáculo.

Trânsito encalha em hotel

Será realizado na Guanabara, entre 12 19 do corrente, no Centro de Convenções do Hotel Glória, o III Congresso Nacional do Trânsito, ainda dentro do programa do IV Centenário Presidirá o certame o Sr. Gilson Silva, presidente do Conselho Nacional do Trânsito.

Dia 12, às 20 horas, em sessão solene de instalação, o Coronel Francisco Américo Fontenele saudará os convencionais.

Representante de todos os Estados estarão presentes para o debate de vários problemas relativos à engenharia de Trânsito e ao nôvo Código Nacional do Trânsito. Durante o Congresso, o Conselho Nacional do Trânsito, órgão do Ministério da Justiça, funcionará no Departamento de Trânsito da Guanabara.

Esperanto vai ao altar

No próximo dia 16 será inaugurado o XIX Congresso Nacional de Esperanto, organizado pela Liga Brasileira de Esperanto e, tendo como presidente de honra o Marechal Castelo Branco que concedeu dispensa especial a todos os funcionários que desejarem participar das festividades.

A abertura oficial será no Palácio da Cultura, dia 18, com sessão solene presidida pelo Governador. Será orador oficial o Reitor da Universidade da Guanabara, Sr. Haroldo Lisbôa da Cunha.

O Congresso apresentará reuniões de caráter religioso: cultos evangélicos, israelitas, espíritas e uma missa pela primeira vez em nosso País, rezada em esperanto, pelo Bispo Auxiliar da Eucárpia, D. João Cavati. Além disso haverá festas de arte e música, conferências a respeito das Nações Unidas, o petróleo e literatura esperantista.

Indiano espalha Dharma

Sri Janardana, o indiano que veio ao Brasil para transmitir mensagem da filosofia individual fundamentada em «Suddha Dharma Mandalan Vidyalaya», seguiu, ontem, para São Paulo, onde, a exemplo do Rio, pretende estruturar a filosofia esotérica já existente no Chile. Inaugurado o Centro de Estudos, Sri Janardana irá a Brasília, com o mesmo objetivo. Dentro de duas semanas, o filósofo voltará à Guanabara para conferências na Pontifícia Universidade Católica.

Fome é grande problema para Semana da Criança

GEOGRAFIA DA FOME

"O problema que mais afeta a infância em todo o mundo, especialmente a criança brasileira, é a fome" — disse o Dr. Jaime Vasconcelos, chefe do Serviço de Educação do Departamento Nacional da Criança.

Para a assistente-social do Serviço de Adoção do DNC, D. Iolanda Heloísa, as leis brasileiras dificultam o problema, pois são retrógradas, não concedendo, por exemplo, herança ao filho adotivo, caso o casal possua filho legítimo.

De 10 a 17 dêste mês o Brasil comemorará o "Dia da Criança". A União Internacional de Proteção à Infância, sediada em Genebra e homologada pelas Nações Unidas, escolheu como tema oficial "A Infância Neste Mundo em Transformação".

Por que êste tema? A Dra. Hermínia Tupinambá Ribeiro, diretora da Divisão de Proteção Social do DNC, acha que êle tem razão de ser. "A iminência de uma guerra nuclear que significaria o fim da humanidade, destrói a estabilidade emocional da criança, transformando-a em adulto inseguro. E depois, o nosso mundo está em transformação: vejam, por exemplo, a África, onde pessoas que até bem pouco tempo vestiam tanga, pertencem hoje a sindicatos e operam máquinas de grande potência".

O Dr. Jaime Vasconcelos interrompeu-a para referir-se à transformação na vida feminina. A mulher começou a trabalhar na Europa, mas foi ali compensada pelas creches governamentais, o que não ocorre no Brasil. Apontou como solução a criação de creches, em bairros.

D. Iolanda Heloísa milita na adoção de crianças desde 1958. A adoção faz parte da Divisão de Proteção Social do DNC. De lá até cá, 133 crianças foram adotadas por casais estéreis e, até mesmo, por casais férteis. Entretanto, sòmente em 1957 houve modificação nas leis de adoção de crianças, "infelizmente ainda não atualizadas".

"Antes, só podiam adotar crianças pessoas de idade igual ou superior a 50 anos. Agora, êsse limite baixou para 30 anos. Casais da classe média são os que mais se interessam em ter filhos adotivos. Oitocentos dêsses casais esperam ser atendidos pela nossa instituição. O trabalho de adoção é lento, havendo muitos pedidos para poucas crianças, que devem ser adotadas em tenra idade" — explicou D. Iolanda.

O programa da "Semana da Criança" inclui atividades festivas em tôdas as escolas públicas e privadas, com a colaboração do Departamento da Criança, estadual e federal; Legião Brasileira de Assistência; Departamento de Ensino Primário da Guanabara; Fundação Leão XIII e Fundação do Bem-Estar do Menor.

Técnicos do DNC põem o dedo no maior inimigo da infância

Estudantes fazem mostra industrial

Para mostrar o desenvolvimento da indústria foi inaugurada, na Escola Técnica Nacional, a I Exposição Técnica Industrial, com 58 "stands" que apresentam trabalhos de alunos, e a participação de diversas firmas Até o da 24, quando será encerrada a Exposição, haverá palestras de professôres, uma gincana automobilística, filmes técnicos, peças teatrais e um baile.

Alunos dos cursos de Meteorologia, Estradas e Edificações aproveitavam-se do 21º aniversário da Escola, ocorrido ontem, para montar a exposição, que teve apoio imediato de algumas firmas industriais e do Departamento Nacional de Estradas de Rodagem. Numa área de 35 mil m2, a Exposição apresenta trabalhos diversos, entre os quais um motor diesel de 1/2 HP e uma turbina a gás.

Objetos usados pelo curso de meteorologia, geologia, química, topografia, hidrologia e espectografia estão expostos no 2º andar da Escola, onde funciona o AETI (Agremiação Estudantil Técnico-Industrial), que tem a finalidade de controlar as programações sócio-esportivas. No centro do pátio foi montado um acampamento para estudo do solo, pela turma de estradas, em combinação com o DNER

Estão programados para os próximos dias um filme da Sotrec sôbre "Máquinas de Estradas", palestra do Professor Válter Curvelo sôbre meteoritos, demonstração de escotismo e solenidade pela passagem do Dia do Mestre.

TRT quer punir o TST por omissão

O Juiz Pires Chaves, presidente do Tribunal Regional do Trabalho, punirá os juízes Astolpho Serra, Júlio Barata e Ildebrando Misaglia, do Tribunal Superior do Trabalho, censurando-os pùblicamente por não terem respondido a seus despachos.

O Sr. Pires Chaves não acredita que o Ministro da Justiça despache a correição de fôrça pleiteada pelo TST para prevalecer a sua autoridade sôbre o TRT. "Se isto acontecer, eu posso transferir o meu Tribunal para Caxias, pois contra a fôrça não há argumento".

Em entrevista à Imprensa, o presidente do TRT disse que "o artigo 709 da C.L.T., tão decantado pelo Corregedor do TST para arrogar-se o direito de exercer correição nos Tribunais Regionais, tornou-se letra morta com o advento da Constituição. Antes dela, é certo, tinha aquêle preceito tôda a razão de ser, porquanto a Justiça do Trabalho se integrava no Poder Executivo, sujeita às verbas do Ministério do Trabalho, a cujo quadro de pessoal pertenciam não só os funcionários, presidentes de juntas e seus suplentes, como também os então conselheiros que compunham os Conselhos Regionais do Trabalho. Não havia, pois, juízes ou tribunais do trabalho".

Adiante, esclareceu que, com a constitucionalização do nosso sistema jurídico, tudo se modificou, passando aquêles Conselhos a denominarem-se Tribunais e a integrar o Poder Judiciário. Conseqüentemente, principiaram a desfrutar da autonomia ditada pelo artigo 97 da Constituição.

O Sr. Pires Chaves lembrou, então, que a simples prerrogativa ali prescrita, de os tribunais elaborarem os seus próprios regimentos internos, garante a êstes órgãos a mais ampla liberdade administrativa, ou seja, na matéria, isentos de qualquer subordinação a quem quer que seja. "Quer isto dizer que êste Tribunal fêz uso pleno de sua autonomia constitucional, deixando claro que a nenhuma outra autoridade se permitiria interferir na disciplina de seus serviços ou na sua administração". Disse, ainda, que o Corregedor do TST, em inúmeras oportunidades, tem proclamado haver feito correição nos Tribunais das demais regiões. Porém "não vê em tais correições outro caráter que não o de mero simbolismo, porquanto S. Exa. não possui qualquer meio coercitivo de fazer valer a sua autoridade correicional de que tanto se arroga".

"Pretende S. Exa. criar instância não permitida em lei, em matéria de execução. De minha parte, já tenho, reiteradamente, negado àquela autoridade informações a mim solicitadas com a finalidade de instruir reclamações visando a semelhante propósito" — disse o Sr. Pires Chaves.

"Talvez por isso tenha sido acusado de desrespeito à Corregedoria. Contudo, se assim ajo, apenas o faço com o nobre intento de preservar o império da lei, não permitindo interferência a quem falta competência legal para tanto. Se o próprio TST não a tem para funcionar na execução dos dissídios individuais, muito menos a terá um de seus componentes, ainda que pomposamente denominado Corregedor Geral".

O Sr. Pires Chaves frisou ainda: "Com relação à censura que me é feita, traduz-se em afirmação caída no vácuo e tem a mesma eficácia da que, nesta oportunidade, faço aos Exmos. Srs. Ministros do STT".

Emprêsa tem linha ilegal

Mulatas enchem a noite

São trinta, ao todo. Esculturas de beleza compondo o orgulho da raça. Amanhã é o seu dia. Ou melhor, o dia de olhos estirados para as suas formas. Cada um querendo vê-las mais de perto, senti-las, mesmo, num sôpro de homenagem ao que cada uma representa de exaltação à mulher, na sua pureza, na provocação de seu andar ondulante, na singeleza de seu chamado à meditação. O Ginásio do América as acolherá para o desfile da elegância que ostentam A hora da passarela: 20. Artistas de fama completarão o espetáculo, como Elsa Soares, Vanderlei Cardoso, Jerri Adriani, Carlos Alberto, Vanderléa, Erasmo Carlos, Taigara, Rose Mary, José Ricardo, João Roberto Kelly e mais os Conjuntos "The Vips" e "The Feveris". As môças da foto são duas das mais credenciadas ao título "Rainha das Mulatas".

Mais um escândalo dos tantos patrocinados pelo Govêrno Carlos Lacerda foi, ontem, denunciado pelo presidente do Sindicato das Emprêsas de Transportes de Passageiros do Estado da Guanabara, Sr. Eduardo Seráfico de Sousa.

Uma emprêsa sem condições de funcionamento, e cuja autorização para funcionar já deveria ter sido cassada de acôrdo com o Regulamento de Transportes Coletivos, obteve concessão para explorar a linha de ônibus "Hospital dos Servidores-Jardim de Alá" sem concorrência pública, prevista no Regulamento. Também a Portaria n.º 5, da Secretaria dos Serviços Públicos, que estabelece condições mínimas para o funcionamento das emprêsas operadoras de transportes coletivos não foi obedecida, já que a emprêsa agraciada pelo ato do General Salvador Mandim, Secretário dos Serviços Públicos da Guanabara, não atende aos requisitos da mesma.

Segundo o denunciante, a Emprêsa Martins Simões obteve concessão de acôrdo com despacho do Secretário dos Serviços Públicos, publicado no "Diário Oficial" do Estado de 30 de setembro último, que lhe deu o prazo de 60 dias para regularizar sua situação, ou seja, atender às exigências do Regulamento dos Transportes Coletivos e da Portaria n.º 5. São exigidos, entre outros requisitos mínimos, uma área de 40 metros quadrados por veículo, área coberta que permita recolher 20% da frota respectiva e depósito de combustível na própria garagem. Essas exigências têm de ser preenchidas para a concessão do serviço, além da realização de indispensável concorrência pública.

Disse o Sr Serafico de Sousa: "A emprêsa beneficiada estava parada há mais de dois anos, por absoluta falta de meios Antes explorava a linha "Rocinha-Mourisco" sendo um de seus proprietários, um tal Martins "Careca", ligado politicamente ao Deputado Amando da Fonseca, que lhe dava cobertura. Agora, inexplicàvelmente, ressurge uma emprêsa que não funcionava, obtendo uma linha de ônibus de grande valor comercial. Nem mesmo a Comissão de Contrôle de Serviços Concedidos foi ouvida sôbre essa concessão".

Os proprietários das emprêsas prejudicadas com o ato ilícito do Secretário dos Serviços Públicos carioca enviaram memorial ao Governador do Estado, e recorrerão à Justiça com pedido de mandado de segurança, se o Sr. Carlos Lacerda não suspender a concessão.

O TEMPO

Tempo: Bom. **Temperatura:** Em ligeira elevação. **Ventos:** Leste a Norte, fracos. Visibilidade boa. **Máxima:** 32.8 (Santa Cruz). **Mínima:** 18.0 (Santa Teresa).

Diario Carioca

FUNDADO POR J. E. DE MACEDO SOARES EM 192

ANO XXXVII — Rio de Janeiro, sexta-feira, 8 de outubro de 1965 — N.º 11.618

O DÓLAR

O dólar-papel foi cotado no fechamento a **Cr$** 1.850 para compra e a .... Cr$ 1.860 para venda. O dólar-exportação regulou a Cr$ 1.625 e o importação a Cr$ 1.850.

LACERDA NA TV LANÇA SENHA DO GOLPE CONTRA REVOLUÇÃO

Carta de renúncia: primeiro passo da operação 'vira mesa'

PRONTO PARA A VIRADA

O Sr. Carlos Lacerda retornou à atividade disposto a "virar a mesa", conforme ameaçara na campanha eleitoral.

Aparecendo na televisão pela primeira vez após a derrota eleitoral e o "acidente" que o acometeu, o Sr. Carlos Lacerda revelou a disposição de cumprir a última das suas promessas de campanha: a tentativa de "virar a mesa" caso fôsse derrotado.

A derrota em si, todavia, não a explicou o Governador: preferiu atribuí-la à realização das eleições, acusando o Presidente de tê-las permitido e de se haver aliado aos seus adversários para derrotá-lo.

Quanto à Revolução rezou um "requiem" particular, dando-a como morta a partir do instante em que se "conluiava" com a legalidade. Acusou o Congresso e o Judiciário de serem fôrças contra-revolucionárias e confessou sua mágoa pelo reconhecimento internacional de que o Sr. Juscelino Kubitschek é a maior figura nacional do Brasil.

Disse-se, ainda, o Governador da Guanabara arrependido de haver indicado ao Ministro Costa e Silva o nome do Marechal Castelo Branco para a Presidência da República, acrescentando que êste perdera a confiança da Nação no momento em que aceitara a prorrogação do seu mandato.

Situou as críticas à política econômico-financeira do Govêrno nas medidas que teriam agravado o custo de vida, citando o aumento de aluguéis, a diminuição do valor aquisitivo do cruzeiro e o aumento das passagens da Central e Leopoldina e apontando essas causas como as determinantes de sua derrota eleitoral. Nada disse, porém, sôbre os escorchantes aumentos de impostos durante a sua gestão.

A tônica do monólogo lacerdista foi o incitamento à contra-revolução, mais precisamente à derrubada do Presidente Castelo Branco. Fêz uma violenta pregação subversiva, apelando para as Fôrças Armadas, e afirmando que a sua unidade e disciplina não são peças de museu, mas existem para servir ao País, ou seja, aos propósitos golpistas dêle próprio.

Ao iniciar sua fala pela TV, o Governador da Guanabara leu carta que enviara ao presidente da UDN, renunciando à sua candidatura à Presidência da República, através da convocação de uma convenção nacional que ouvisse as explicações do seu gesto.

Afirmou, ainda, que permaneceria no seu cargo até o último dia, ou seja, 5 de dezembro. Revelou que dera ordens ao seu Secretário de Finanças para ir à Assembléia explicar as suas contas, "que foram rigorosamente contabilizadas".

O Sr. Carlos Lacerda manifestou-se violentamente contrário às mensagens do Presidente Castelo Branco visando a defesa da Revolução, dizendo serem estas medidas inócuas e atentatórias à Federação. **(Leia editorial na página 4).**

IPM chama JK de volta

BELO HORIZONTE (Sucursal) — Abatido e triste, embora sorrisse para algumas pessoas, o ex-Presidente Juscelino Kubitschek embarcou ontem para o Rio, a chamado de seu amigo, Sr. Josué Montelo, a fim de voltar a depor nos IPMs em que é indiciado.

Antes de embarcar em companhia de D. Sara e de sua filha Márcia, o Sr. Kubitschek disse que pretende se manter à margem dos acontecimentos políticos, e prometeu à sua mãe, D. Júlia, retornar a Minas assim que estiver livre dos "compromissos".

O ex-Presidente passou dois dias nesta capital. Ontem, aproveitou o tempo para visitar amigos, tendo almoçado na residência do Sr. Júlio Soares. Estêve sempre acompanhado dos Srs. Sebastião Pais de Almeida, Carlos Murilo e Renato Azeredo (Pág. 4).

'Lunik' bateu e emudeceu

LONDRES (Reuters-DC) — Sir Bernard Lovell, chefe do Observatório Astronômico de Jodrell Bank, declarou ontem que a nave soviética que deveria efetuar uma "alunissagem suave" muito provàvelmente se espatifou sôbre a superfície lunar. "Será, para nós cientistas, uma grande surprêsa se a Agência Tass anunciar que nada houve senão um pouso com impacto", esclareceu ainda Sir Bernard Lovell que acompanhou tôda a fase final da chegada da nave russa à Lua. Mas não está de todo confirmado o fracasso da tentativa soviética.

Beatles educam o sexo

SIDNEY, Austrália — (Reuters-DC) — Na opinião do psicólogo E. Davies, da Universidade de New South Wales, a "beatlemania" faz bem aos adolescentes, porque reduz a frustração sexual e as inibições, e, para as garôtas, faz as vêzes de um namorado.

"As garôtas desejam ser colocadas num pedestal e adoradas pelos machos. Elas sentem que estão conseguindo isso, quando ouvem os Beatles, disse o Dr. Davies, que é pai de duas fãs dos Beatles.

O psicólogo vê na música dos Beatles uma idealização do amor similar à adoração de deusas nos tempos antigos.

UDN repudia e Procurador desmente CL

"O Presidente Castelo Branco é muito comedido, mas quando se dispuser a falar vai desmoronar a pôse do Governador" — assim reagiu o Deputado udenista Aliomar Baleeiro às acusações do Sr. Carlos Lacerda ao Presidente da República.

O efeito da fala do Governador carioca na área udenista foi do desinterêsse à repulsa, todos considerando que as formulações do Sr. Carlos Lacerda são as mesmas de alguns anos atrás, adaptando-se sempre às situações que lhe convêm.

O Deputado Aliomar Baleeiro não ouviu o pronunciamento. Soube-o por um amigo e estranhou que Lacerda tivesse dito estar arrependido de ter lançado a candidatura do Marechal Castelo Branco à Presidência, pois "a história que eu conheço é muito outra"...

E concluiu: "Aliás, o Carlos não é muito bem informado sôbre a Revolução."

Adauto

O Deputado Adauto Cardoso, presidente do Bloco Parlamentar Revolucionário, no Congresso, disse que não havia ouvido o pronunciamento do Governador da Guanabara, porque estava "com muito sono".

Mas, quanto à afirmação do Sr. Carlos Lacerda, comunicada pela reportagem do DC, de que o Bloco era "uma coisa", declarou — "Churchill disse certa vez que a democracia é o pior dos regimes, exceto os outros. Pode-se achar o Congresso muito ruim, mas pior é não haver Congresso. Essa é uma opinião particular dêle. Eu acho o Congresso bom: é a imagem do Brasil. De outras vêzes, o Governador disse que o Congresso legisla demais, que o Bloco comandava aprovação de leis demais. Agora afirma que nada fazem. E' excessiva contradição".

Bilac

O Deputado Bilac Pinto não quis dizer nada: "Não ouvi o pronunciamento do Governador Lacerda. Não o conhecendo na íntegra, prefiro esperar para ler amanhã e só depois opinarei".

Bahout

O Procurador Eduardo Bahout declarou ao DC: "Nunca recebi nenhuma representação formalizada da UDN e a única feita até agora ao TRE foi distribuída ao Desembargador Eduardo Jara, seu relator, que até agora não mandou ouvir-me. Esta representação é sôbre a participação de cassados e comunistas na campanha e foi feita depois do pleito. Antes do pleito, nunca houve nenhuma outra, sôbre cassados e comunistas, como afirmou o Governador. Seus assessôres devem tê-lo informado mal".

Onda de greves provoca estado de sítio e prontidão geral no Uruguai

O Conselho Nacional de Govêrno do Uruguai decretou ontem medidas de emergência correspondentes ao estado de sítio, para conter uma onda de greves já decretadas e para impedir a deflagração, na têrça-feira, de uma greve de funcionários das autarquias econômicas. Essa greve alcançaria cem mil trabalhadores e paralisaria todos os portos, a aviação, as estradas de ferro, os serviços de eletricidade, telefones e água e os bancos oficiais.

Um dos membros do Conselho de Govêrno, Zorrilla de San Martin, declarou que a onda de greves coloca o país numa situação "nìtidamente subversiva". O Ministro da Defesa, General Pablo Moratório, ordenou, logo após a assinatura do Decreto, o aquartelamento de tôdas as fôrças do Exército, como medida de precaução. Tôdas as reuniões públicas foram proibidas, os jornais que publicarem convocações de greve poderão ser fechados, os líderes sindicais estão sujeitos à prisão ou ao internamento no interior do país, mas, apesar disso, os funcionários do Banco Central entraram em greve ontem mesmo e os bancários da rêde particular, solidários a êles, paralisaram ontem o trabalho por uma hora, sem incidentes.

Em Buenos Aires, terminou em tumulto uma sessão em que o Senado debateu — e não aprovou — uma interpelação dos peronistas ao govêrno para que responda se é ou não verdade que articulou com o Brasil e os Estados Unidos uma intervenção no Uruguai. (Página 7)

Aumento do servidor com CB até o dia 15

O parecer das comissões encarregadas de estudar o reajustamento dos vencimentos do funcionalismo civil e militar chegará às mãos do Presidente Castelo Branco na próxima semana. O Ministério do Planejamento, entretanto, recusa-se a adiantar os resultados dos estudos das comissões, que deverão se reunir hoje pela última vez.

O Sr. Bisnair Maiani, presidente da Confederação dos Servidores Públicos, disse ontem ao DC que "se o aumento não fôr concedido ainda êste ano, será impossível aos servidores suportar o aumento do custo de vida". Acrescentou que estão sendo despejados de suas casas por falta de pagamento.

Ao tomar posse, ontem, do cargo de Diretor-geral do DASP, o Sr. Luís Vicente Belfort Ouro Prêto pediu um voto de confiança ao Presidente Castelo Branco afirmando que êle não deixará de atender aos anseios do funcionalismo, dentro das possibilidades do Tesouro Nacional.

Em seu discurso, o Sr. Belfort Ouro Prêto admitiu que está havendo deserções do serviço público "que não tem mais os atrativoss que deveria ter". Mencionou, como exemplo, o fato de que vários aprovados no concurso de oficial administrativo não apareceram para tomar posse de seus cargos.

Jornal dos EUA: paz com JK ou ditadura

NOVA IORQUE — (Reuters — DC) — O jornal «New York Herald Tribune» disse, ontem, que o Presidente Castelo Branco devia decidir-se a fazer a paz com o ex-Presidente Juscelino Kubitschek, ou implantar uma ditadura militar.

Segundo o editorial, o esvaziamento de Kubitschek de seus direitos políticos por dez anos — ato que «podia ter servido aos propósitos de Carlos Lacerda e de outros que não podiam ou não ousavam defrontar-se com o Dr. Kubitschek nas próximas eleições presidenciais, teria desservido aos maiores interêsses do País».

Opina o jornal norte-americano que o interêsse do Brasil teria sido melhor servido mediante o estabelecimento de medidas de razoável estabilidade política baseadas na Constituição e no Govêrno democrático. E adiante, frisa: «O Poder Armado podia pisotear sôbre o resultado das eleições, mas o Presidente Castelo Branco aparentemente está convencido de que uma ditadura militar não duraria muito tempo». O «New York Herald Tribune» diz que o labéu de comunista lançado ao ex-Presidente Kubitschek era «absurdo».

Govêrno não reabrirá discussão da carne

"Não admitimos a reabertura do problema da carne, que já teve solução definitiva, por determinação do Presidente Castelo Branco". Essa afirmação foi feita, ontem, pelo Sr. Guilherme Borghoff, em resposta aos rumôres de que a Confederação Rural Brasileira voltaria a pedir reajustamento do preço, na próxima semana.

O superintendente da SUNAB acusou os pecuaristas pela crise no abastecimento de carne e disse que "enquanto havia expectativa de alta de preços, era natural que êles retivessem os bois, mas depois da reunião do Grupo de Trabalho, na última têrça-feira, nada há que justifique essa retenção".

"Êles não acreditavam que nós pagássemos para ver", acrescentou o Sr. Guilherme Borghof explicando que a campanha sofrida pela SUNAB teve sua origem na intervenção nos frigoríficos. "Mas — acentuou — a intervenção serviu para que nos aprofundássemos na mecânica do abastecimento, desvendando os seus meandros e permitindo encará-lo com a necessária energia".

Recorde

Disse ainda o Sr Borghof que na última segunda-feira o frigorífico de Araçatuba, que se encontra sob intervenção, abateu 1.027 cabeças de gado, obtendo uma produção de 400 toneladas, que é superior ao consumo diário do Rio.

A Justiça paulista cassou a liminar anteriormente concedida ao grupo Fialdini, proprietário do Frigorífico T. Maia e a SUNAB continuará o regime de intervenção até o próximo dia 28, podendo prorrogá-la caso julgue necessário.

Sal

O Conselho Deliberativo da SUNAB, atendendo a exposição dos órgãos técnicos e numerosas reclamações dos pecuaristas — além de uma denúncia contra a firma Pereira Bastos, que estaria fazendo mercado negro com sal importado — decidiu homologar o tabelamento do sal grosso, segundo determinação do Instituto Brasileiro do Sal.

O sal grosso será vendido na Guanabara a Cr$ 48.328 a tonelada, para os pecuaristas, enquanto o sal refinado continuará obedecendo à fórmula CLD.

O problema das rações será solucionado dentro de duas semanas, com o planejamento que está sendo concluído pela SUNAB para a sua regulamentação, podendo ser adotada a sugestão de um conselho, no sentido de ser suspensa a quota de trigo do moinho que fôr apanhado em fraude no fornecimento de rações.

Leite

Quanto ao leite, a SUNAB concederia ontem a majoração de dois cruzeiros, em litro, para atender ao reajustamento de salários nas indústrias de pasteurização. No entanto, o representante do Ministério do Trabalho pediu vista do processo, adiando-se a concessão para o próximo encontro.

Durante o dia de ontem, a CIBRAZEM entregou 63.535 quilos de carne verde, enquanto matadouros particulares entregaram 240.725. A fiscalização da SUNAB autuou cinco açougues por majoração de preço.

Foi comunicado à CONEP que, colaborando com o Govêrno, comerciantes do bairro de Madureira, iniciarão na Estrada do Portela, 815, uma Feira de Liquidações, para atender a todos os moradores da zona.

O X do problema

O Coronel Pedro Henrique de Figueiredo Bonorino, diretor da CIBRAZEM, disse que o abastecimento de carne à Guanabara será normalizado dentro de poucos dias. Explicou que o problema maior residia no fato de que os transportadores vinham cobrando 160 cruzeiros por quilo — ao invés dos 20 cruzeiros normais — o que levava os açougueiros a reduzirem suas compras.

O impasse foi agora solucionado, com a CIBRAZEM controlando também o transporte. O açougueiro não terá mais de fazer qualquer pagamento aos transportadores, pois o custo do transporte já estará incluído na nota da CIBRAZEM.

A Guanabara foi dividida em 28 zonas, entre as quais foram distribuídos os 3 mil açougues do Estado. De Copacabana a Sepetiba, todos estão recebendo carne em dias certos, de modo que cada açougueiro possa assegurar à sua freguesia o dia em que terá mercadoria para vender.

Ontem, receberam carne os seguintes açougues:

ANDARAÍ — Rua Pontes Correia, 1764; **BANGU** — Cônego de Vasconcelos, n.os 997 e 1.046; Figueiredo Camargo, 157-A; **CENTRO** — Av. Mal. Floriano, 10-A, Av. Mem de Sá, 174, Rua do Riachuelo, 93 e 372, André Cavalcante, 43, Presidente Vargas, 1.778, Mercado Central, Rua Carlos Sampaio, 319; **CATUMBI** — Rua Campos da Paz, 117, Rua do Bispo, 57 — Barão de Petrópolis, 476 e 13-A; **COPACABANA** — Rua Barata Ribeiro, 4 e 739-A, Rua Santa Clara, 281, Rua Raimundo Correia, 25 e 53, Rua Bartolomeu Mitre, 650-B, Rua Visc. de Figueiredo, 107; **FÁTIMA** — Rua Tadeu Kociusco, 50; **GAMBOA** — Rua Leôncio de Albuquerque, 41; **GÁVEA** — Est. da Gávea, 525; **IRAJÁ** — Rua Marquês de Aracati, 49, Est. da Água Grande, 1.158; **INHAÚMA** — Av. Automóvel Club, 530; **JARDIM BOTÂNICO** — Rua Jardim Botânico, 10; **IPANEMA** — Rua Gomes Carneiro, 138, Rua Farme de Amoêdo, 62; **JACAREPAGUÁ** — Rua Cap. Meneses, 965; **LARANJEIRAS** — Rua Gal. Glicério, 401; **LARGO DO MACHADO** — Machado de Assis, 31-B e Pedro Américo, 166-E; **LEME** — Av. Gustavo Sampaio, 723, Min. Viveiros de Castro, 79 e 81-A — 20-A — 47; **COPACABANA** — Av. N. S. Copacabana, 1.110 e 1.133, Ronald de Carvalho, 184, Barata Ribeiro, 184, Júlio de Castilhos, 25-B, Xavier da Silveira, 59-C; **BOTAFOGO** — Praia de Botafogo, 416-A, Sen. Vergueiro, 123-A, Voluntários da Pátria, 1 e 276, Visc. de Ouro Prêto, 82; Marquês de Abrantes, 75; **OLARIA** — Cmte. Vergueiro Cruz, 130-A; **PENHA** — Rua Couto, 433-C, Rua Cintra, 428; **PADRE MIGUEL** — Barão de Piraquara, 1.102 e 1.267, Murundu, 335-A; **ROCHA MIRANDA** — Rua Barro Vermelho, 940 e 834; **SANTA TERESA** — Hermenegildo de Barros, 77; **SÃO SALVADOR** — Rua São Salvador, 93; **TIJUCA** — Silva Guimarães, 58; Alm. Cokrane, 4, Araújos, 116, Arístides Lôbo, 232 e 247; **URCA** — Praça Cel. Tibúrcio, 83, Mal. Cantuária, 18.

Luta de nôvo na Cachemira

RAWALPINDI (Reuters) — As fôrças da Índia e do Paquistão estão engajadas em luta na Cachemira, após inúmeros ataques feitos pelos indianos contra posições paquistanêsas, ontem, segundo um porta-voz oficial.

O porta-voz, referido pela Associated Press do Paquistão, disse que o mais pesado ataque foi realizado na área de Mendhar do setor Poonch, esta manhã.

Foi precedido por pesado fogo de morteiro, na noite passada, e repelido.

Muitos indianos foram feitos prisioneiros, disse o porta-voz.

Outro ataque indiano foi lançado sob a cobertura de fumaça em Khuiratta, perto de Rajauri, disse também o porta-voz, estava sendo enfrentado pelas fôrças do Paquistão e as Azad (Fôrças Livres da Cachemira).

Cautela no Chile contra 'Che' Guevara

SANTIAGO (Reuters) — A Polícia chilena tomou medidas de precaução para o caso "remoto" de o antigo Ministro das Indústrias em Cuba, o argentino Ernesto "Che" Guevara, tentar entrar no Chile incógnito, disseram ontem fontes da Polícia.

Um porta voz da Polícia disse que as medidas, consistindo na estrita identificação dos viajantes e no aumento do contrôle nas fronteiras fazem parte de um plano geral da Interpol.

Levi quer auxílio-matrimônio

BRASÍLIA (Sucursal) — Foi apresentado à Câmara Federal pelo Deputado Herbert Levi, projeto de lei instituindo o auxílio-matrimônio aos contribuintes dos Institutos de Aposentadoria e Pensões. A ajuda proposta pelo Parlamentar paulista deverá ser paga no mês que se seguir ao do enlace. A única exigência é a certidão de casamento.

Empreiteiro assassino não aparece

O empreiteiro Manuel Vieira Dutra, que assassinou o sargento da Aeronáutica, José Omar de Andrade, na Rua Major Almeida Costa, 19, em Campo Grande, não se apresentou, até as últimas horas de ontem às autoridades da 35ª DD, como havia prometido.

A Polícia já positivou que o crime teve fundo passional: a vítima namorava a jovem Ana Maria da Silva, empregada da pensão onde ocorreu o crime e que vinha sendo assediada pelo criminoso.

Vereador nega ser criminoso

O Vereador Armando de Belo França foi interrogado pelo Juiz Francisco Pinto de Carvalho, da 3ª Vara Criminal, sôbre as mortes de Moacir Teles Meneses, o *Malandrinho*, e Ivo Lourenço, das quais é acusado. Armando negou a autoria dos crimes, afirmando que teve a sua prisão preventiva decretada por culpa do ex-Deputado Tenório Cavalcânti e que, na hora dos crimes, estava jantando em companhia de amigos no Restaurante "Frango Dourado", na Estrada Rio-São Paulo.

Quando o Vereador estava depondo as luzes de Caxias se apagaram, o que provocou pânico no Forum local uma vez que se pensava ser uma trama para libertar o indiciado.

Castelo regulamenta estímulo à produção

BRASÍLIA (Sucursal) — Em Decreto ontem assinado, o Presidente Castelo Branco regulamentou a lei que cria estímulos à produção e à contenção dos preços, através de reduções do impôsto de renda para as firmas que não aumentaram os preços de seus produtos entre fevereiro e dezembro dêste ano, em mais de 10 a 30 por cento, de acôrdo com a natureza de seus produtos.

O artigo 1º do Decreto estabelece que as emprêsas ficam obrigadas a registrar em seus livros as quantidades e os preços das mercadorias vendidas. O não cumprimento ou atraso dessa determinação sujeitará a firma à multa de Cr$ 50 mil a Cr$ 50 milhões.

O Decreto estabelece ainda que as emprêsas que tenham majorado seus produtos além de 30 por cento, sem que hajam ocorrido fatôres independentes de sua vontade — elevação de taxa cambial para importação de matéria-prima, aumento salarial etc. — terão o seu Impôsto de Renda cobrado na base de 35 por cento, isto é, oito por cento a mais do que a percentagem normal.

Os favores fiscais também serão aplicados às firmas que provarem ter aumentado seu volume de produção e vendas em mais de 5 por cento, em relação a 1964.

Maconha dará cadeia de até 6 anos

BRASÍLIA (Sucursal) — O Deputado Getúlio Moura (PSD-RJ) apresentou à Câmara, ontem, projeto que prevê penas severas para os plantadores, fumantes e todos quantos participem do tráfico da maconha, justificando a sua iniciativa com a observação de que "a maconha ameaça o futuro de nossa raça".

A legislação penal brasileira, no que concerne a entorpecentes, consigna penas suaves — declara o Sr. Getúlio Moura. E acrescenta: É necessário agravar as penas, no caso da maconha, sob pena da "erva maldita" minar a eugenia da nossa raça, com graves repercussões no futuro.

O projeto do representante fluminense prevê pena de reclusão, de dois a seis anos, para o plantador de maconha; de um a quatro anos, para quem conservar a plantação de maconha existente em sua propriedade; de dois a seis anos, para quem transportar, distribuir, comercializar ou ter em depósito maconha; de um a três anos, para quem fumar maconha; e de dois a seis anos para quem beneficiar ou industrializar a "erva maldita".

Matas devastadas preocupam Parati

O Patrimônio Histórico Nacional denunciou, em telegrama ao Presidente Castelo Branco, a devastação das matas divisórias de São Paulo com o Estado do Rio, por firmas que chegaram ao ponto de montar serraria na estrada Parati-Cunha.

Segundo o Decreto 50.813 de 1961, aquelas matas são consideradas "florestas protetoras", cabendo ao Departamento de Reservas Naturais Renováveis tomar medidas que evitem sua devastação, o que não se fêz até êste momento.

A Câmara Municipal de Parati, teme que a devastação prejudique a execução do Plano Diretor, apresentado pelo Patrimônio Histórico e Artístico Nacional, para proteção do desenvolvimento urbanístico da cidade fluminense. O Plano prevê a extensão do perímetro atualmente tombado pelo Patrimônio Histórico para um raio de cinco quilômetros.

Centro promove método áudio-visual

Um centro de intercâmbio cultural, com o objetivo de divulgar o método áudio-visual de ensino, está sendo organizado por professôres e alunos de várias Faculdades — Arquitetura, Belas-Artes, Medicina, Filosofia e outras.

O Centro já tem uma equipe apta a preparar diafilmes, "slides" e gravações sôbre todos os assuntos desejados, além de promover conferências, exposições e sessões artísticas, destinadas a preparar alunos para os exames vestibulares.

A idéia de criação do Centro de Intercâmbio Cultural surgiu em face da ausência do necessário material técnico na maioria das escolas de ensino médio. Consideram os organizadores do Centro que o material áudio-visul ainda não é largamente utilizado no País, por ser necessária a sua importação a alto custo. O empreendimento tornou-se possível graças à cooperação prestada pelo Centro Áudio-Visual do Professor Cândido Gomes.

O Centro também criará uma cooperativa para os professôres que se inscreverem como sócios, concedendo descontos especiais para a compra de qualquer material e fornecendo um boletim informativo sôbre tudo que surgir de nôvo em matéria de ensino pelo método audio-visual.

58 urnas oficializarão resultado

O 3.º boletim oficial, emitido, ontem, pela Comissão de Apuração das eleições da Guanabara, compreende o resultado de 3.978 urnas, não incluindo apenas, 58 urnas impugnadas. O total de 1.158.250 apurados, oficialmente, assim se distribui: Negrão de Lima — 572.184; Flexa — 437.075; Amaral Neto — 39.668; Aurélio — 25.441; Hélio Damasceno — 13.886; nulos — 64.806 e em branco — 5.190.

Como as juntas apuradoras já foram dissolvidas, as 58 urnas impugnadas serão julgadas pela própria Comissão de Apuração do TRE, formada pelo Desembargador Coelho Branco, Desembargador Eduardo Jara e Jurista Edmundo Lins Neto, sob a presidência do primeiro.

O presidente do TRE devolveu, ontem, à Administração dos Estádios Municipais, o Maracanã, já que prosseguirá os seus trabalhos na própria sede do Tribunal.

O relatório final da Comissão de Apuração, segundo esclarecimentos prestados pelo Desembargador João Coelho Branco, só será apresentado após a apuração das 58 urnas restantes.

A impugnação argüida pela UDN, no sentido de serem cancelados os registros dos candidatos Negrão de Lima e Rubens Berardo, por terem recebido apoio ostensivo do Partido Comunista, cujo registro está cancelado pela Justiça Eleitoral, só será submetida a julgamento depois de emitir parecer o representante do Ministério Público.

Notícia matará a saudade do matão

O Serviço de Informação Agrícola promoverá o I Encontro Nacional de Técnicos em Informação Agrícola, entre os próximos dias 25 e 29, na Fazenda Experimental de Matão, em São Paulo. Na reunião, serão examinados os métodos mais modernos de comunicação, visando ao fomento da produção agrícola.

O Sr Rufino de Almeida Guerra Filho, Diretor do SIA, informou à reportagem que o programa do Govêrno visando a melhorar a produtividade do setor agropecuário torna cada vez mais premente a necessidade de maior e melhor informação, exigindo a conjugação de esforços da todos os interessados no assunto.

Ladrão de carros prêso em Brasília

BRASÍLIA (Sucursal) — Artur Rodrigues Saltzman, chefe da quadrilha de ladrões de automóveis que vinha agindo nesta capital, foi prêso ontem à noite pela Polícia, quando tentava fugir em um Volks roubado.

A Polícia metropolitana vinha procurando os ladrões que, desde sábado último, já haviam arrombado 19 veículos, roubando todos os seus pertences. Na segunda feira, um menor foi identificado como membro da "gang" e através dêle, localizou e prendeu dois intrujões e Artur, que é filho de alta funcionária da Câmara Federal.

Artur confessou ser o chefe da quadrilha e apontou os nomes de todos os cúmplices, alguns dêles filhos de famílias de projeção, cujos nomes estão sendo conservados em sigilo, em vista do fato de serem menores.

Chipre sob o terror de bombas

NICÓSIA, Chipre (Reuters-DC) — A Polícia prendeu ontem um cipriota grego, quando aumentava a perseguição a sabotadores tidos como responsáveis por um garnde incêndio em um depósito da Companhia "Shell".

Oito toneladas de combustível para aviação e motores, avaliadas em 250 mil libras esterlinas, foram consumidas em cinco tanques que se incendiaram, disse um porta-voz da Companhia.

Bombeiros de tôdas as partes de Chipre lutam para impedir que as chamas se propaguem para outros tanques.

A Polícia confirmou que um homem fôra prêso em relação co mo incêndio, mas não deu outros detalhes.

Um comunicado do govêrno dizia que três ou quatro invasores abriram fogo quando surpreendidos próximos ao depósito, ferindo um guarda nacional na perna, antes de fugirem em um jipe.

Três explosões, uma hora mais tarde, atearam fogo a três tanques de estocagem, sendo que as chamas, mais tarde, espalharam-se para dois outros tanques.

Alguns tanques foram totalmente consumidos pelas chamas, mas ao finaâ da tarde, os bombeiros estavam cautelosamente otimistas quanto a poderem impedir o fogo de se espalhar para tanques adjacentes de propriedade de outras companhias.

Os grossos rolos de fumaça negra podiam ser vistos perfeitamente, por volta de meio-dia, de 30 quilômetros de distância, em Nicósia.

"CAMPEÕES DA POPULARIDADE"

HOJE

Os maiores sucessos musicais de todos os tempos, apresentados pelos seguintes artistas:

ANGELA MARIA
HELENINHA COSTA
LUCIENE FRANCO
VICENTE CELESTINO
PERY RIBEIRO
ELZA LARANJEIRAS
CARLOS GONZAGA
NOITE ILUSTRADA
PRINE LOREZ

TV EXCELSIOR
CANAL 2

Politécnica decide acabar greve hoje

Os alunos da Escola Politécnica da Pontifícia Universidade Católica decidiram suspender hoje a greve deflagrada na semana passada, em protesto contra a suspensão dos alunos do 5º ano, que estavam ameaçados de serem reprovados por excesso de faltas.

Em reunião com as mães dos alunos o reitor da PUC acertou uma fórmula conciliatória pela qual os quintanistas terão as faltas abonadas. As 9 horas de hoje, os estudantes se reunirão em assembléia geral, para homologar a suspensão da greve.

A suspensão foi motivada pela violência do trote tradicional — conhecido na PUC como "..." — que provocou o afastamento de dois professôres e lesões graves em duas alunas.

O Padre Laércio Dias de Moura, Reitor da Universidade, disse ontem à imprensa que ao afirmar que a maioria dos alunos são filhos de famílias não teve a menor intenção de ferir os estudantes. O Diretório Acadêmico, diante dessa declaração do Reitor, endereçou publicamente a seguinte pergunta: "E os outros, são filhos de quem?"

Mais garantia a desempregados: EUA

WASHINGTON (DC) — O Ministro do Trabalho dos Estados Unidos, Sr. W. Willard Wirtz, acaba de dirigir um apêlo no sentido de que se unificassem os benefícios relativos ao seguro-desemprêgo, tornando-os de aplicação federal, em lugar de meramente estadual. O seguro vem sendo pago há cêrca de 30 anos.

Foi o Ministro a primeira testemunha a comparecer ante a Comissão do Congresso que estuda o assunto, e prestar seu apoio no sentido de que êsse adotada uma medida administrativa que provesse padrões relativos ao pagamento dêsse tipo de benefício no âmbito federal, em seus aspectos de proventos e duração.

A solicitação inclui: Mais 26 semanas de pagamentos permanentes de benefícios do Govêrno federal, de modo que o trabalhador sem emprêgo possa ter dinheiro assegurado durante um ano inteiro;

Extensão da cobertura dêste seguro para mais de cinco milhões de norte-americanos, incluindo-se aí alguns trabalhadores rurais pela primeira vez;

Disse o Ministro Wirtz que os sistemas de cobertura ao desemprêgo de âmbito estadual, estabelecidos em 1935, "hoje em dia, conscientes de suas responsabilidades, encontram um nôvo tipo de desemprêgo, causado por ... pensados de trabalho, o que é provocado por uma diferente estrutura econômica".

Aumentos

Em síntese, são os seguintes os aumentos do benefício recomendados pelo Ministro do Trabalho:

1. Benefícios a prazos mais longos: — As disposições referentes ao ano de 1935 foram feitas em função de períodos de desemprêgo mais curtos quando os trabalhadores tinham ainda uma certa esperança de retornar ao velho emprêgo. Hoje em dia, a automação de outros fatores, algumas vêzes, resultam nas dispensas com prazos mais longos, provocando quase nenhuma tentativa de recolocação nos mesmos lugares.

2. Padrões federais para acabar com as competições entre os Estados: — Aumentos dos encargos federais sôbre os benefícios do desemprêgo fizeram-se necessários para terminar com "o mêdo de que os custos de um programa adequado pudesse resultar numa atração para os empregadores em mudar de lugar para fugir às responsabilidades de um Estado determinado.

3. Benefícios mais amplos: — Benefícios de pelo menos 50 por cento sôbre os atuais, até um máximo de 66 por cento da média paga pelos diferentes Estados, semanalmente.

Nenhum Estado, segundo as solicitações de Wirtz, poderia, sòzinho, arcar com êstes e cargos aumentados que ainda especificam um mínimo de 26 semanas de pagamento e livre escôlha após vencido êste prazo para uma colocação.

Brasileiro na Comissão de Segurança

WASHINGTON — O Conselho da Organização dos Estados Americanos (OEA) aprovou a nomeação do General brasileiro Édson de Figueiredo para a Comissão Especial de Segurança da OEA.

Adido Militar à Embaixada do Brasil em Washington, é o General Figueiredo um dos oficiais que participou da Fôrça Expedicionária Brasileira na Itália, durante a Segunda Guerra Mundial.

O General Figueiredo substitui o General Emílio Garrastazu Medici como representante brasileiro na Comissão de Segurança.

A Comissão tem por finalidade assessorar os govêrnos dos Estados-membros em assuntos de segurança.

A Comissão Consultiva Especiál de Segurança da OEA foi criada na VIII Reunião de Consulta de Ministros do Exterior, em Punta del Este, Uruguai, em janeiro de 1962.

A Comissão integrada de 7 membros, funciona na sede da União Pan-Americana, aqui. — (IPS-DC)

Instituto Brasileiro do Café

RESOLUÇAO N.º 343

A Diretoria do Instituto Brasileiro do Café, na conformidade da Lei n.º 1.779, de 22-12-1952, e no uso das atribuições que lhe confere o Art. 31 do Regulamento de Embarques da Safra 1965/1966, baixado com o Decreto n.º 56.458, de 12-6-1965,

Considerando a conveniência de adequar a comercialização interna e movimentação dos cafés da Safra 1965/1966,

R E S O L V E :

Art. 1.º — A Série de Equilíbrio, Quota de Equilíbrio Comum, poderá ser constituída de cafés de qualquer dos Estados que integram o mesmo grupo produtor da Série de Mercado, conforme estabelecido no Art. 8.º do Regulamento de Embarques, assim configurados:

GRUPO I — Cafés do tipo 7 (sete) para melhor, bebida isenta de gôsto "Rio-Zona", produzidos em qualquer parte do território nacional;

GRUPO II — Cafés do tipo 7/8 (sete/oito) para melhor, produzidos nos Estados do Espírito Santo, Rio de Janeiro, Bahia, Pernambuco, Ceará, Santa Catarina e Minas Gerais, neste último quando produzidos nos municípios não mencionados no Art. 29 do Regulamento de Embarques acima aludido.

Parágrafo único — Os cafés produzidos nos municípios do Estado de São Paulo localizados no Vale do Paraíba serão enquadrados segundo o grupo a que pertencerem, na conformidade dos critérios estabelecidos no Art 30 do Regulamento de Embarques.

Art. 2.º — Deixa de prevalecer a obrigatoriedade prevista no Art. 2.º da Resolução n.º 335, de 23-6-1965, de vinculação dos cafés da Série de Equilíbrio, Quota de Equilíbrio Comum, ao mesmo Estado produtor dos da Série de Mercado correspondente.

Art. 3.º — Os cafés da Quota de Equilíbrio Comum do Grupo I serão constituídos dos mesmos tipos e faturados aos mesmos preços já estabelecidos, de acôrdo com o previsto no Art. 3.º da Resolução n.º 335, citada.

Art. 4.º — Os cafés da Quota Equilíbrio Comum continuarão a ser encaminhados, segundo o Estado em que foram produzidos, para os mesmos armazéns indicados na Resolução n.º 336, de 23-6-65, e instruções complementares. Seus registros serão feitos nas Agências do Instituto Brasileiro do Café que registrarem a Série de Mercado correspondente.

Art. 5.º — O faturamento dos cafés da Quota de Equilíbrio Comum continuará a se reger pelas normas estabelecidas na Resolução n.º 336, de 23-6-65.

Art. 6.º — Os critérios baixados com a presente Resolução entram em vigor nesta data.

Rio de Janeiro, 7 de outubro de 1965.

LEÔNIDAS LOPES BÓRIO
Presidente

Revolução sabe: boatos são de Borges

Líder da UDN pede respeito às urnas

O Deputado Mauro Magalhães, Líder do Govêrno estadual na Assembléia Legislativa, disse, ontem, que é pela posse dos eleitos, posição já anunciada, anteontem, pelo Secretário Raul Brunini, em nome do Governador Carlos Lacerda e da UDN da Guanabara.

O Parlamentar udenista afirmou ainda: «Por estarmos confiantes na ação serena das Fôrças Armadas — incansáveis no zêlo em defesa da democracia — e no patriotismo e amor à liberdade de todos os civis, colocamo-nos, desde já, numa posição clara e definida de oposição ao Govêrno que se instalará a 5 de dezembro, em nosso Estado.

"A nossa oposição será ativa e fiscalizadora, para que não se esboroem as conquistas magníficas no campo do progresso moral, que fêz o concurso substituir o pistolão, que fêz as escolas substituírem os futuros marginais por homens capazes e úteis e que fêz o povo ver o dinheiro público ser empregado, realmente, em obras que lhe dessem uma melhor condição de ser humano".

Antes, o Sr. Magalhães fêz uma exposição em tôrno de sua atuação como Líder do Govêrno, dizendo estar certo de "não ter traído aos nossos eleitores e de tudo ter feito para garantir mais e melhor o sucesso dêsse Govêrno, que, ao se findar, pode apontar uma série maravilhosa de empreendimentos realizados"

O Deputado Édson Guimarães disse que ainda não cogita de inserir o processo das contas na pauta dos trabalhos. Considera êle que a proposta orçamentária tem caráter preferencial, sobretudo porque o seu prazo de tramitação se expira no próximo dia 30, enquanto as contas poderão ser examinadas e votadas até o último dia do ano.

Há um ambiente de completa confiança nos meios oposicionistas quanto à posse do Sr. Negrão de Lima. Depois de um período de dúvidas, voltou a tranqüilidade, com a palavra dos chefes militares, dando inteira solidariedade ao propósito do Presidente Castelo Branco de acatar o pronunciamento das urnas.

Confiantes

Há um consenso geral nas lideranças oposicionistas, de que o Secretariado do Sr. Negrão de Lima deva ser de gabarito e não formado à base de chefes políticos, comprometidos com o esquema banido pela Revolução de 31 de março. Essa orientação, por sinal, foi objeto de exame, anteontem, numa reunião realizada no sítio do Sr. Hugo Ramos Filho, em Jacarepaguá, com a presença dos principais Líderes da Oposição.

Sem festa

Os assessôres do Sr. Negrão de Lima e êle próprio foram contrários à iniciativa de alguns correligionários de realizarem grande festa popular, incluindo uma passeata pelas principais ruas da cidade, para comemorar a vitória. O Deputado Amaral Peixoto, presidente do PSD, disse ser necessário evitar, na atual emergência, qualquer manifestação que possa ser interpretada como provocação. "É necessário que saibamos conter a euforia da vitória, para não dar motivo às pretensões golpistas dos inconformados" — acrescentou.

Amaral

Os dirigentes trabalhistas estranhavam ontem o noticiário dos jornais, segundo o qual o Deputado Amaral Neto estaria de malas prontas para ingressar no PTB. Afirmaram êles ser ponto de vista unânime, inclusive do presidente Lutero Vargas, de que "no nosso Partido não há lugar para o Sr. Amaral"

Agradecimento

O presidente do PTB Lutero Vargas, estêve reunido ontem na sede do Partido, com os dirigentes dos diretórios paroquiais e participantes de fiscalização do pleito de domingo último. Ressaltou a colaboração que dêles recebeu, quer na campanha eleitoral, quer nos trabalhos do dia do pleito e nas apurações.

Contas

A Oposição está decidida a rejeitar as contas do Governador Carlos Lacerda na Assembléia Legislativa.

O Sr. Paulo Ribeiro, Líder da Oposição, disse ontem que na próxima têrça-feira, quando forem reabertos os trabalhos parlamentares, cobrará do Presidente Édson Guimarães a colocação das contas na ordem do dia, segundo promessa feita em plenário.

Negrão diplomado na próxima semana

O Desembargador Oscar Tenório, presidente do TRE, informou, ontem, ao DC, que a diplomação dos Srs. Negrão de Lima e Rubens Berardo, eleitos por maioria absoluta, será feita pela Justiça Eleitoral no fim da próxima semana. O presidente do TRE está aguardando que o Desembargador Coelho Branco dê por concluído o relatório final das eleições de 3 de outubro.

Na Secretaria do TRE, concluído o relatório final da apuração, será aberto o prazo de três dias para consultas e dois dias para apresentação de reclamações dos interessados.

PARECER — O Procurador Regional Eleitoral, Sr Eduardo Bahout, recebeu, ontem, a representação da UDN contra a eleição do Sr. Negrão de Lima, acusando-o de ter sido apoiado pelo Partido Comunista. Nas próximas setenta e duas horas, o representante do Ministério Público dará seu parecer sôbre as pretensões da UDN em anular o pleito.

No TRE, informava-se que a tendência da Justiça Eleitoral é de não acolher a pretensão udenista.

"Repórter Continental" notícia em imagem e voz diàriamente no Canal 9, às 19,30 agora com a colaboração do nôvo DC.

Sebastião Secretário de Israel

O Deputado Sebastião Pais de Almeida participará do Govêrno de Minas ocupando a Pasta do Desenvolvimento, que será inteiramente reestruturada para que o Parlamentar pessedista possa estender suas atividades a outros setores que, ligados ao processo de desenvolvimento não foram subordinados à Secretaria na ocasião de sua instalação. Nessa Secretaria, o Sr. Sebastião Pais de Almeida poderá dinamizar as atividades industriais do Estado e atuar no campo de sua vasta experiência de empresário e de homem ligado aos grandes empreendimentos. Outras fontes davam o Sr. Pais de Almeida como o próximo Secretário de Agricultura de Minas, sendo, entretanto, mais provável a sua ida para o Desenvolvimento. É certo, porém, que integrará o Govêrno de Minas num pôsto de relevância, conforme foi prometido na sua campanha eleitoral quando afirmou reiteradas vêzes que não ficaria apartado das responsabilidades do Govêrno, colaborando diretamente com o Sr. Israel Pinheiro na sua administração.

MAIORIA — O Sr. Israel Pinheiro está eleito Governador do Estado por maioria absoluta desde a manhã de ontem, quando alcançou a expressiva votação de 855 mil votos, contra apenas 690 mil votos do seu principal opositor, o udenista Roberto Resende. Segundo cálculos do TRE, restavam ontem para ser apurados, em todo o Estado, pouco mais de 400 mil votos, uma vez que dos 2.726.140 eleitores inscritos sòmente compareceram às urnas 2.044.615. Houve assim uma abstenção de perto de 25 por cento. Já tem uma diferença de 166 mil votos o candidato oposicionista.

Não virá Código Comercial

BRASÍLIA (Sucursal) — Ao responder, ontem, requerimento de informações do Senador Vasconcelos Tôrres (PTB-RJ), em que indaga sôbre os estudos e preparo do anteprojeto de Código Comercial, o Ministro Milton Campos, da Justiça, informou ao Senado não haver o Govêrno designado qualquer comissão para êsse fim, "pois a tendência do Direito moderno, tanto em nosso País, quanto nos outros que compõem os sistemas jurídicos ocidentais, firmou-se no sentido da abolição dos Códigos Comerciais, conforme profèticamente anunciara o Ministro Filadelfo Azevedo, já em 1941".

Esclareceu mais o Ministro da Justiça que, sintonizado no rumo da unificação do Direito Obrigacional, designou uma comissão de alto nível para rever o anteprojeto de Código de Obrigações, publicado e distribuído para recebimento de sugestões, e elaborar o projeto definitivo, o qual será em breve encaminhado ao Presidente da República, precedido de exposição elaborada pelo relator geral da comissão, Professor Caio Mário da Silva Pereira.

Informa, finalmente, o Ministro Milton Campos que êsse projeto conterá a reunião, em diploma único, de todo o direito das obrigações, quer civis, quer mercantis, atualizará a matéria comercial e destina-se a substituir o velho Código de 1850, "que, se já não atende às necessidades práticas pelo seu conteúdo, desafina-se dos critérios científicos pela orientação que se considera superada nas mais modernas legislações".

O Govêrno federal já tem tôdas as provas de que a onda de boatos lançados aos quatro cantos do País, esta semana, sôbre a crise militar, foi comandada pelas autoridades da Secretaria de Segurança do Estado da Guanabara, à frente o Coronel Gustavo Borges.

Tanto o SNI, presidido pelo General Golberi do Couto e Silva, quanto o Departamento Federal de Segurança Pública, dirigido pelo General Riograndino Kruel, enviaram ontem ao Presidente da República dois longos relatórios com todos os detalhes da "Operação Posse", que foi desencadeada tão logo ficou assegurada a vitória do Sr. Negrão de Lima.

Conversas gravadas, telefonemas interceptados, ordens verbais de serviço, tôda uma série de fatos interligados comprova que os boatos sôbre a crise militar foram espalhados dentro de um esquema de "guerra psicológica", com o objetivo de motivar pronunciamentos de setores militares radicais, criando assim situações de fato que levariam inevitàvelmente o Presidente da República a fazer punições e, talvez, desencadear reações em cadeia.

A "Operação Posse", segundo os relatórios do SNI e do DFSP, foi comandada pessoalmente pelo Secretário de Segurança da Guanabara, Coronel Gustavo Borges, com assessoria de militares da LIDER e alguns civis do MAC.

Reuniões

Há detalhes curiosos: enquanto um telefonema, para os jornais, dizia que o Congresso Nacional estava cercado, obrigando o Sr. Auro de Moura Andrade a desmenti-lo, o próprio presidente do Senado recebia telefonema informando que o General Amauri Kruel acabava de ser prêso, na base aérea de Cumbica.

Algumas reuniões, realizadas por militares, nestes três últimos dias, tiveram principalmente o objetivo da divulgação e, conseqüentemente, da configuração da crise. Um exemplo: na noite de têrça-feira foi convocada uma reunião em casa do Almirante Sílvio Heck. Alguns metros adiante, dois militares da reserva, em trajos civis e com metralhadoras portáteis, revistavam todos os que se aproximavam, em plena rua, junto à Lagoa Rodrigo de Freitas. E, a cada militar que chegava, um telefonema era dado para uma central de informações, que imediatamente se encarregava de transmitir aos principais jornais o nome do militar que aderira na reunião.

Mourão

Mais ainda: de Belo Horizonte veio um telefonema dizendo que o General Mourão Filho havia chegado lá e estava à frente de uma contra-revolução, solidário com o Governador Magalhães Pinto. Quando os jornalistas procuraram o general, aqui no Rio, êle telefonou para Belo Horizonte a fim de falar pessoalmente com o General Dióscoro do Vale, pedindo que fôsse desmentida a notícia. Mas, antes que fôsse feito o desmentido, já aqui no Rio era feito um telefonema para São Paulo, Belo Horizonte e os jornais, dizendo que o General Mourão Filho acabava de telefonar para o General Dióscoro. "Disse, acrescentava o boato, que comunicou a decisão de fazer um pronunciamento contra a posse dos eleitos e seguir imediatamente para Juiz de Fora".

Com êsses recursos, o Coronel Gustavo Borges, aliado a LÍDER, ao MAC e outros grupos radicais, conseguia que oficiais saíssem de noite de suas residências para irem aos Ministérios saber como estavam as coisas. Imediatamente, à chegada de cada um era comunicada às rádios e jornais como prova de que "importantes reuniões estavam sendo realizadas para mandar um ultimato ao Marechal Castelo Branco".

Apesar de a onda ter arrefecido ontem, as autoridades do SNI e do DFSP esperam que a "guerra psicológica" continue contra a decisão do Presidente da República de dar posse aos eleitos.

Vitória foi etapa para Democracia

O Professor Bayard Boiteux, secretário-geral da Executiva do PSB, disse, ontem, que "a expressiva vitória do Embaixador Negrão de Lima, por maioria absoluta, representa a primeira etapa na luta pela redemocratização do País. O fascismo foi batido nas urnas pelo povo carioca, que deu uma estupenda demonstração de amadurecimento político".

"Nós socialistas, afirmou ainda, confiamos em que o Governador eleito não se afaste dos compromissos assumidos com o eleitorado carioca, no decorrer de sua campanha. E dentre êles o seu compromisso com a defesa das liberdades democráticas, a formação de um secretariado de alta qualidade moral, à altura das responsabilidades do momento".

O Sr. Baiard Boiteux disse que "o pronunciamento do Presidente Castelo Branco e dos Ministros militares de posse aos eleitos em obediência aos dispositivos constitucionais é uma medida irreversível, apesar dos protestos de uma minoria radical, tradicionalmente contrária ao pronunciamento do povo nas urnas".

"A posição do Presidente Castelo Branco — frisou — merece os aplausos de todos os democratas brasileiros que colocam o respeito à vontade popular como principal fundamento do regime democrático".

Negrão não fala de política até posse

O Embaixador Negrão de Lima informou ontem a um grupo de amigos, que o procurou no sítio em que descansa, em Jacarépaguá, que não pretende fazer mais nenhum pronunciamento político até a posse.

Entende o Governador eleito da Guanabara que o povo já sabe perfeitamente de sua posição política, centenas de vêzes repetida durante a campanha, não sendo mais necessário reafirmá-la.

Sôbre a tentativa de alguns radicais de impedir sua posse, o Sr. Negrão de Lima renovou os têrmos de seu manifesto, ontem divulgado pela imprensa, em que declarou confiar plenamente na palavra do Presidente Castelo Branco, no sentido de ser assegurada a posse dos eleitos e o caminho normal do processo democrático do País.

PTB confia

O pensamento do Sr. Lutero Vargas, presidente do PTB, é o mesmo: O presidente Castelo Branco já declarou que os eleitos tomarão posse; os Ministros militares reafirmaram, em pronunciamentos públicos, que a palavra e a vontade do Chefe da Nação serão respeitadas a qualquer preço; então não há porque ficar dando ouvidos aos boatos dos que não tiveram votos para vencer o pleito e agora através de uma guerra psicológica montada na Guanabara, tentam frustrar a vontade do povo, manifestada de modo tão claro.

Também o PTB não fará mais nenhum pronunciamento público, a menos que fatos novos, agora improváveis, obriguem os trabalhistas a apelarem ao povo para apoiar a decisão do Marechal Castelo Branco de prosseguir no caminho da redemocratização nacional.

Revolução não foi derrotada domingo

A assessoria política da Presidência da República e o Serviço Nacional de Informações, depois de uma análise do resultado das eleições nos Estados, concluíram, ontem, que o Govêrno federal não foi derrotado no pleito de domingo último. Conseqüentemente, também a Revolução não foi repudiada, pois, de Norte a Sul, os derrotados foram os aliados dos Governadores Carlos Lacerda e Magalhães Pinto.

Um relatório, que hoje deverá chegar às mãos do Presidente, da República, estudou caso por caso, nos 11 Estados onde se realizaram eleições.

PARÁ — Venceu por esmagadora maioria o Major Alacid Nunes, candidato do Governador também Major Jarbas Passarinho. Logo depois do Movimento de 31 de março, foi colocado à frente da Prefeitura de Belém e foi lançado pelas legendas UDN e do PTB, contando inclusive com apoio e cobertura financeira do Sr. Gilberto Mestrinho, ex-Governador do Amazonas e um dos líderes do PTB do Pará, por onde pretendia eleger-se Senador.

MARANHÃO — Venceu o udenista José Sarnei, um dos idealizadores da "bossa-nova" da UDN e adversário ferrenho do Governador Carlos Lacerda, contra cuja candidatura votou na convenção do Partido. Era apoiado pelo Govêrno federal.

RIO GRANDE DO NORTE — O Senador Dinarte Mariz, candidato apoiado pelo Sr. Carlos Lacerda, foi derrotado.

PARAÍBA — Venceu o Sr. João Agripino, ex-Ministro de Jânio, que fêz há pouco pronunciamento público com restrições ao comportamento político do Sr. Carlos Lacerda.

ALAGOAS — Em Alagoas, o candidato da UDN, Senador Rui Palmeira, derrotado, é lacerdista e fêz a campanha em nome da candidatura do Governador da Guanabara.

MATO GROSSO — O candidato da UDN em Mato Grosso, Sr. Lúdio Coelho, não só tinha o apoio público de Lacerda, como foi lançado pelo Governador Fernando Correia, único Governador udenista que apoiava o Governador da Guanabara nacionalmente.

GOIÁS — O Sr. Otávio Lage, candidato da UDN, que está sendo derrotado pelo candidato do PSD, embora apoiado pelo Marechal Ribas, Governador da Revolução, tinha compromissos de apoiar a candidatura do Governador Carlos Lacerda e disse isto durante a campanha.

PARANÁ — Candidato do Governador Nei Braga, e por conseguinte, da Revolução, o Sr. Paulo Pimentel teve uma vitória tranqüila no Paraná, sem haver falado em um comício sequer na candidatura do Sr. Carlos Lacerda.

SANTA CATARINA — A UDN catarinense, comandada pelo ex-Governador Irineu Bornhausen, sempre foi lacerdista e seu candidato, Senador Konder Reis, teve o apoio público do Governador da Guanabara.

Na Guanabara e em Minas, os candidatos derrotados representavam a própria manutenção e ampliação da liderança dos Srs. Carlos Lacerda e Magalhães Pinto, pùblicamente adversários do Govêrno do Marechal Castelo Branco.

Nestes termos, entendem os assessôres do Presidente da República que a marca de Revolução e do Govêrno federal não levou um só candidato à derrota. Os únicos udenistas vitoriosos foram os Srs. José Sarnei e João Agripino, manifestamente desligados do Sr. Carlos Lacerda. Os srs. Olacid Nunes e Paulo Pimentel, do Pará e do Paraná eram apoiados pela Revolução e não eram udenistas: venceram. Todos os outros nomes da UDN, comprometidos com os Srs. Carlos Lacerda e Magalhães Pinto, perderam.

PSD paulista quer CP na presidência

SÃO PAULO (Sucursal) — Os pessedistas de São Paulo procurarão convencer a cúpula nacional do Partido, em favor da candidatura do Professor Carvalho Pinto à Presidência da República. Revelam os Parlamentares do PSD paulista, que o ex-Ministro possui as melhores condições para obter uma vitória e tem trânsito livre em tôdas as áreas, malgrado haja sido Ministro do Govêrno João Goulart.

Candidatura Carvalho Pinto poderia, de partida, contar com o apoio também do PTB e do PDC, podendo, inclusive, receber a adesão das fôrças janistas. Consultado insistentemente pelos pessedistas, o ex-Governador tem dito que deseja ùnicamente retornar ao Govêrno de São Paulo. Não há dúvida, no entanto, de que se houver condições eficazes, o Sr. Carvalho Pinto trocará a sua candidatura a Governador pela candidatura à Presidência. Há quem afirme, no entanto, que os pessedistas de São Paulo procuram apenas boicotar entendimentos que estariam sendo feitos pelo Deputado Martins Rodrigues, na área janista, em favor da candidatura presidencial do Prefeito Faria Lima.

Ademar acompanhando atentamente o desenrolar dos fatos políticos, sôbre êles mantendo consultas com os seus assessôres em São Paulo, Guanabara e Brasília, o Governador Ademar de Barros, resolveu não fazer, ainda esta semana, qualquer pronunciamento político. Explicou aos repórteres que está na muda até a próxima segunda-feira. A Polícia paulista, por sua vez relaxou o seu estado de sobreaviso, tendo em vista que continua reinando absoluta tranqüilidade em todo o Estado. Há, no entanto, o anúncio do Secretário da Segurança de que a Polícia paulista voltará a possuir aviões.

RIO-RIO BONITO
TRANSPORTE AFONSO LTDA.

De segunda a sábado:
Partida — Rio Bonito-Rio
Horário: 5,30 — 9 — 17h.
Partida — Rio-Rio Bonito
Horário: 6 — 13 — 18,30h.

Domingo:
Partida — Rio Bonito-Rio
Horário: 5,30 — 9 — 14,30 — 17 — 21h.
Partida — Rio-Rio Bonito
Horário: 6 — 9 — 13 — 21h

VENDA DE PASSAGENS NO RIO:
Estação Rodoviária Mariano Procópio — Guichê 24
TEL.: 23-9112

CB COORDENA AS LEIS DA REVOLUÇÃO

Brasília-Rio — Interino

Chamado Congresso para vencer crise

Com o deslocamento dos Líderes Pedro Aleixo, Daniel Krieger e Filinto Müller para o Rio de Janeiro, onde já se encontrava o Deputado Adauto Cardoso, presidente do Bloco Revolucionário, Brasília ficou, ontem, entregue aos boatos e às especulações extraídas dos telefonemas recebidos da Guanabara.

Sabia-se, todavia, que as decisões que estão sendo tomadas no Rio de Janeiro são realmente fortes e o Congresso será mais uma vez chamado a colaborar com o Govêrno para a superação da crise. Isto na melhor das hipoteses, porque não faltava quem afirmasse que a solução seria dada através de um nôvo Ato Institucional, no bôjo do qual o Congresso seria novamente fustigado, além da Justiça.

A demissão do Ministro da Justiça era o fato concreto, em tôrno do qual as especulações se faziam livremente. «Quem o substituirá? Adauto Cardoso, Juraci Magalhães, Filinto Müller, Etelvino Lins?» Ninguém podia responder com segurança. Sabia-se apenas que a demissão do Senador Milton Campos, da Pasta da Justiça, se deu por não aceitar as medidas que lhe foram propostas. Democrata por excelência, não admitira participar de medidas que considera extremamente fortes em plena vigência da democracia.

Não eram poucos os Parlamentares ligados ao Govêrno que admitiam, às últimas horas da tarde de ontem, o pior em reação às decisões que estão sendo tomadas no Rio de Janeiro. Alguns emitiam o seu ponto de vista no sentido de que não virá nenhuma mensagem ao Congresso, mas sim decretos para publicação no «Diário Oficial», contendo medidas revolucionárias. Afirmava-se que a degola voltaria a cair sôbre membros do Congresso e sobretudo sôbre integrantes da Justiça.

O Líder Martins Rodrigues preferia não fazer comentários em tôrno do desdobramento dos acontecimentos, mas não escondia a sua inquietação. Confiava, contudo, na serenidade do Presidente e nos contatos que se desenrolam na Guanabara.

Também o Líder udenista, Adolfo de Oliveira, achava a situação um pouco tensa, mas não admitia o caos.

O General-Deputado Janari Nunes também não esconde que a situação do País é grave, mas admite que a solução haverá de ser dada politicamente e através do fortalecimento do Presidente da República. Tôdas as vêzes que fatos parecidos ocorreram a partir de 31 de março e o Congresso prestigiou o Chefe da Nação, as soluções foram encontradas. Agora — admite — ocorrerá o mesmo.

A palavra tranqüilizadora veio do Deputado Plínio Salgado, cujas ligações com os militares das três Armas, sobretudo da Marinha, são conhecidas. «Não creio no agravamento da crise. A História do Brasil demonstra que nunca se fêz revolução em nosso País, que tenha sido vitoriosa, sem cobertura popular. Essa cobertura agora parece não existir».

Um fato, contudo, sobressaía com muita nitidez. A crise será resolvida politicamente e com o fortalecimento do Presidente da República. Se isso não ocorrer, então a democracia estará irremediàvelmente abalada.

Mas para que essa solução se processe por via política, os observadores em Brasília estão convencidos que o seu preço será a emenda da Constituição para que o próximo Presidente seja eleito por via indireta.

A primeira reação às notícias de que o Govêrno exigirá, como preço para superação da crise, uma nova lei prevendo que os comandantes das polícias estaduais devam ser recrutados entre a oficialidade superior das Fôrças Armadas e ainda assim com o referendo do Conselho de Segurança Nacional, foi do pessedista Getúlio Moura, ex-chefe do Gabinete Civil.

Disse o Sr. Getúlio Moura que essa medida quebrará inevitàvelmente, a autonomia dos Estados, «que nos tem valido a união». Não pode admitir o Sr. Getúlio Moura que o Govêrno venha agora, depois de saber que o povo está com o PSD, pedir «a êste pobre Congresso eleição indireta».

O Deputado Herbert Levi, candidato da UDN ao Govêrno de São Paulo, informou, ontem, a êste jornal, que enviará, nos próximos dias, uma carta ao presidente do seu Partido, Deputado Ernâni Sátiro, e outra ao Presidente da República. Não quis revelar o texto, alegando que sòmente depois de terem sido recebidas pelos destinatários é que o fará. Sabe-se, contudo, que os documentos fazem referências às relações da UDN com o Govêrno.

● **ENERGIA ELÉTRICA** — O Deputado João Herculino (PTB — MG) teceu críticas, ontem, à política do Govêrno federal, quanto à energia elétrica, salientando que «as indústrias estão restringindo inclusive as horas de trabalho porque sentem a incapacidade de aumentarem mais seus preços e a energia elétrica e um dos componentes do custo daquilo que é fabricado». Após exibir contas demonstrando o índice de elevação das tarifas de energia elétrica, o Sr. João Herculino afirmou que o aumento é «uma extorsão do Govêrno, que tem por objetivo sanar aquêle crime que praticou de comprar o ferro velho da AMFORP e para pagá-lo agora suga da economia miserável do nosso povo».

● **BARRAGEM** — O Deputado Daso Coimbra (PSD — RJ) — pediu ao Departamento Nacional de Obras de Saneamento, que inicie as obras da construção da barragem de Rosal no Rio Itabapoana, assinalando que tal obra «representará um passo decisivo para a industrialização do norte fluminense e do sul do Espírito Santo». Salientou o Sr. Daso Coimbra que no Orçamento da União está consignada a importância de um bilhão e 500 milhões de cruzeiros para aquêle fim.

Imortalidade

Pela primeira vez em muito tempo, o Sr. Carlos Lacerda foi, em seu pronunciamento de ontem pela televisão, coerente com o último pronunciamento anterior. Nos minutos finais da campanha eleitoral, ameaçou "virar a mesa" se seu candidato perdesse; ontem, cumpriu a promessa, pregando, abertamente, o golpe contra o Presidente Castelo Branco. Por mais de uma hora, sem ser pôsto fora do ar como já foi uma vez por ordem da Justiça Eleitoral, o Sr. Lacerda acusou de querer liquidá-lo o mesmo Govêrno que assegurou tôda liberdade para sua pregação incendiária e subversiva.

A coerência começou e terminou aí — no cumprimento da promessa de "virar a mesa". Para justificá-la, para enfeitá-la, para fazer dela um encantador retrato de Dorian Grey, o Governador teve de ceder ao vício da incoerência.

Acusou o Presidente Castelo Branco de convocar eleições sabendo que a Revolução se tornara impopular com sua política econômico-financeira de "sacrifícios e pessimismo". Mas não teve a coragem de dizer que foi exigência sua a convocação dessas eleições — na ilusão e na suposição de que com elas sua candidatura presidencial se tornaria invencível.

Acusou o Presidente de ser responsável pelo aumento dos preços, dos aluguéis e, perto do dia do pleito, das passagens da Central e da Leopoldina. Mas não teve a coragem de falar de seus escorchantes aumentos de impostos, que infernizaram tôda a população; nem da corrupção de seu Govêrno, que a escandalizou.

Acusou o Presidente de entrar em acôrdo, no Congresso, com o PSD e o PTB; mas não falou da sua alternativa para o diálogo político digno — a oferta de dinheiro de contado, um bilhão, para a maioria da Assembléia estadual silenciar sôbre suas contas e homologar a vitória impossível de seu candidato.

Acusou o Presidente de trair a Revolução, de fazer concessões à contra-revolução, de marchar para a capitulação a seus pés; mas não disse que só passou a ver a Revolução traída depois de saber que ela não consentiria em transformar-se em comitê eleitoral a serviço de sua ambição presidencial.

Com uma incrível proporção de adjetivos para cada um de seus substantivos, o Sr. Lacerda produziu um discurso engenhoso, brilhante e, para os de pouca maturidade alcoólica, embriagador. Mas faltou com a verdade e com o dever de colocar suas ambições pessoais abaixo dos interêsses de seu País. E a ambição que predominou não foi nem a de ser Presidente pela via da ditadura ou ditador pela via da Presidência. Foi a de imortalizar-se nas academias.

Legalismo 'sui generis'

Pedro Dantas

Para acalmar a inquietação dominante nas Fôrças Armadas ante a volta dos que não deveriam voltar e o Govêrno assegurava que, de fato, não voltariam, foi resolvido que se lançaria mão da tática ou do expediente da "carne às feras". Proporcionou-se a estas o de comer, para distraí-las de reivindicações mais completas.

A tática às vêzes dá certo, mas pode falhar, principalmente não havendo, como, no caso, não há, correspondência razoável entre as duas fórmulas em choque — a dos insatisfeitos e a da solução governamental. Foi uma troca de alhos por bugalhos, o que o Govêrno fêz, no intuito e no empenho de impingir a "posse aos eleitos" àqueles mesmos que não a admitiam, em hipótese alguma, diante dos resultados eleitorais.

Respondeu, a isso, o Govêrno, propondo-se a assegurar a posse impugnada. Mas, em compensação pelo não atendimento, oferece um "Estatuto dos cassados" e algumas emendas constitucionais, entre elas a que, para obviar ao inconveniente da posse e seus perigos, confere ao Govêrno Federal ingerência direta no exercício do Poder estadual, para deixá-lo sob contrôle.

Encontrou-se — hônra lhe seja feita — solução que merece o título de pior de tôdas, pois que não atinge ao objetivo visado e representa um terrível golpe no princípio federativo. Se os tempos fôssem normais, uma emenda constitucional como essa que se anuncia, não poderia, sequer, ser objeto de deliberação. Nos tempos que correm, porém, será. O Congresso a aprovará nos têrmos e prazos determinados, o que evidencia as condições excepcionais em que está funcionando e em que trabalha a "Revolução legalista".

O atentado à Federação, que se vai cometer, é muito mais grave do que seria o atendimento puro e simples das reivindicações de dureza de linha, feitas pelos inconformados com o clima de transigências e promiscuidades em que a Revolução mergulha. Muito mais grave, porque irá ferir mortalmente um princípio cardeal do regime, e por emenda constitucional, quer dizer, por iniciativa adotada com ânimo permanente e capaz de causar profundo desvirtuamento a instituição republicana tão importante para nós, que a Constituição a equipara à própria República, para o efeito de absoluta intangibilidade.

Contudo, a Revolução legalista e seus jurisconsultos preferem que leve o diabo a Federação, mas os vencedores numa determinada eleição sejam empossados. Sua sensibilidade jurídica é mais profundamente atingida ou reage com maior intensidade num caso, do que noutro. E' mais sensível à infringência do transitório, do que à deturpação do permanente, feita em caráter permanente e institucional.

Para que semelhante emenda passe no Congresso, vai ser necessário usar de tôdas as pressões possíveis, pois do contrário, é certo que a emenda não passaria. Não passaria, se fôsse abandonada aos riscos naturais do seu destino, em tramitação normal. Outro atentado, pois, para que possa consumar-se o primeiro. A Revolução legalista mostra uma curiosa concepção dos seus métodos "legais". Ela é legalista "às vêzes", onde, como e quando convém.

E' uma legalidade muito parecida com aquela que, em 61, desmantelou todo o sistema de Govêrno e modificou substancialmente tôda a Constituição, para que não fôsse modificado ou infringido um parágrafo. Uma legalidade "sui generis". O principal não lhe merece atenção, nem respeito. O secundário, sim.

Não é que o princípio da posse aos eleitos seja desimportante. Pelo contrário. Apenas, não é mais importante — pelo contrário, aqui também — do que a estrutura permanente da Federação. Nem, tampouco, do que a continuidade da situação revolucionária, a cuja realização cabal deveriam, o País e o regime, sua recuperação e restauração, moral e material.

Falando claro, o problema é êsse.

DC

Sede: Avenida Rio Branco, 25 — Sobreloja — Diretor-Vice-Presidente: **Zélio Valverde** — Diretor-Responsável: **Prudente de Moraes, neto.** Tels.: Diretoria: 43-3014 — Administração: 43-9325 — Publicidade: 43-9341 — Redação: 43-5574 — Oficina: 43-5609

SUCURSAIS

BRASÍLIA — Av. W-3 — Q 8 — Sobreloja — Tels. 2-1833 2-1838, 2-6760 e 2-6077
NITERÓI — Avenida Amaral Peixoto, 60 — Sala 611 — Tels. 2-7893 e 2-2844
SÃO PAULO — Rua Barão de Paranapiacaba n.º 61 — 4.º — G 24 — Tels. 32-5841 e 35-6286
BELO HORIZONTE — Rua São Paulo 1.071 — 1.º — S. 1 — Tels.: 4-6401, 2-9293 e 2-1236

ASSINATURAS:

Trimestral	Cr$	3 000
Semestral	Cr$	5 000
Anual	Cr$	10 000
Semestral (outros países)	Cr$	8 000
Anual (outros países)	Cr$	15 000

VENDA AVULSA

Preço do exemplar, inclusive aos domingos	Cr$	100
Interior	Cr$	100
Brasília Dias úteis	Cr$	150
Domingos	Cr$	200

O Presidente da República assumiu, ontem, pessoalmente, a coordenação das mensagens a serem enviadas ao Congresso nos primeiros dias da semana vindoura, de acôrdo com entendimentos do Govêrno com certos setores militares. Durante todo o dia, o Chefe da Nação se fixou, juntamente com líderes políticos da UDN e do PSD, na definição de uma legislação que lhe dê armas para limitar a atividade dos cidadãos com direitos políticos cassados e para impedir que, através dos Governos estaduais, elementos vinculados à situação deposta voltem a influir na vida política.

Pela manhã, o Marechal avistou-se com o Vice-Presidente José Maria Alkmim e com o Deputado pessedista Joaquim Ramos. Cêrca das 14 horas, recebeu os Líderes do Govêrno no Senado e na Câmara — Senador Daniel Krieger e Deputado Pedro Aleixo —, e em seguida os Senadores pessedistas Auro Moura Andrade e Filinto Müller (êstes quatro últimos chamados de Brasília pelo próprio Presidente); depois recebeu o Sr Bilac Pinto e, finalmente, o Governador Magalhães Pinto.

Segundo informações dos interlocutores, o Presidente fêz a todos uma explanação sôbre o quadro político atual, realçando dois pontos fundamentais:

1. As eleições diretas para os Governos estaduais foi de iniciativa sua, contrariando muitas opiniões de amigos e de setores revolucionários que alegavam a inconveniência do pleito direto. Êle insistiu na sua realização, por entender que eleições seriam indispensáveis à definição democrática da Revolução.

2. A posse foi outro problema no qual o Presidente teve de empenhar sua autoridade. Antes mesmo das eleições fêz um pronunciamento categórico, assegurando posse aos eleitos e depois afastou qualquer especulação neste sentido ao situar a posse aos eleitos como um problema que envolve a sua autoridade pessoal. Debater a posse dos eleitos corresponde, pois, a debater a autoridade do Chefe da Nação.

Diante disto — frisou o Presidente — não pode o Govêrno admitir que as eleições e o clima eleitoral possam ser utilizados para o retôrno da situação deposta. Contra isto é que pretende pedir armas legislativas ao Congresso. Deseja ter estas armas para utilização, se necessário, mas espera não ter necessidade de se valer delas.

Lei dos cassados e contrôle dos Estados

O Presidente não se fixou nas medidas que pretende pedir ao Congresso. De um modo geral, abordou a atividade dos cidadãos com direitos políticos cassados e a hipótese de virem os Governos estaduais recém-eleitos a servirem de trampolim para o retôrno dos banidos.

As medidas cogitadas pelo Chefe da Nação, e cuja formulação está entregue à competência do Sr. Luís Viana Filho, são bàsicamente as seguintes:

1. Estatuto dos Cassados — a ser concretizado por meio de legislação ordinária (uma complementação da Lei de Segurança Nacional), cujas disposições compreenderão desde a fixação (quando considerada necessária) de áreas de internação para residências de determinados cidadãos de direitos políticos cassados, até a vedação de entrevistas à imprensa, rádio e TV.

2. Dispositivo de Segurança — que necessitará de emenda constitucional para sua concretização e que deverá compreender desde a obrigatoriedade de aprovação do Govêrno federal para a nomeação de Secretários de Segurança e comandantes de Polícias Militares estaduais, até a aprovação do Conselho de Segurança Nacional para a nomeação de qualquer Secretário de Estado.

Numa segunda etapa, segundo se deu a conhecer ontem, seriam remetidas ao Congresso outras mensagens relativas à Lei de Imprensa (nos moldes da legislação inglêsa), ampliação do estatuto de intervenção federal nos Estados e aumento do número de Ministros do STF.

Outras fonts admitiram que no bôjo das medidas legislativas a serem pedidas pelo Govêrno ao Congresso estivesse também a eleição presidencial indireta, notícia logo contestada por diferentes interlocutores do Presidente da República.

Mílton Campos demissionário: Juraci Ministro

O encaminhamento do debate sôbre medidas pretendidas pelo Govêrno não parece estar se desenrolando pacìficamente nos setores situacionistas. A consulta ao Govêrno para a nomeação do secretário de segurança é apontada como atentatória ao princípio federativo, e o Sr. Pedro Aleixo teria alertado o Presidente para o perigo de uma iniciativa de tal ordem. Tôdas as medidas, no entanto, se acham ainda na fase inicial de cogitação, estando o debate aberto para que se chegue a uma conclusão que satisfaça o empenho do Govêrno em ter as armas com que impedir o retôrno da subversão (compromisso do Ministro Costa e Silva, junto à oficialidade rebelada do I Exército) e também as cautelas jurídicas das fôrças políticas governistas.

Em meio a êstes entendimentos é que surgiu a notícia da renúncia do Ministro Mílton Campos, a princípio dada como conseqüência dos acontecimentos dos últimos dois dias, depois contestada por fontes oficiosas, que afirmam ter a carta-renúncia sido entregue sexta-feira, dia 1.º — e na qual o Ministro da Justiça, alegando problemas pessoais, manifestava a convicção de ter concluído a missão para a qual se propusera ao assumir a Pasta.

Desde a data da entrega da carta, o Presidente pedira ao Ministro que mantivesse reserva e aguardasse no pôsto a possível substituição. Informou-se, ontem no Laranjeiras que o Presidente telefonara ao Embaixador Juraci Magalhães, pedindo sua presença imediata no Rio de Janeiro, para assumir as funções de coordenador político do Govêrno e também de Ministro da Justiça. O Presidente solicitou seu retôrno definitivo ao Brasil, se possível por via aérea, mas um despacho da UPI revela que Embaixador segue hoje, para o Rio por via marítima.

Em um almôço que lhe foi oferecido ontem, no National Press Club, declarou o Sr. Juraci Magalhães que vem para tentar mantem a unidade nacional no pleito de 66.

● **ALEIXO** — O Deputado Pedro Aleixo, Líder do Govêrno na Câmara, após conferenciar durante duas horas com o Presidente Castelo Branco no Palácio das Laranjeiras, disse que o Chefe da Nação lhe exibiu o conjunto de sugestões recebidas para a Reforma da Lei de Segurança Nacional, de Imprensa e o Estatuto dos Cassados.

O Sr. Pedro Aleixo informou que o Marechal Castelo Branco deseja apressar o exame da Reforma do Legislativo revelando que já discutiu o problema com o presidente do Congresso Nacional Senador Auro de Moura Andrade. A elaboração do anteprojeto contará com o concurso de Deputados e Senadores e, depois de concluídos os trabalhos, será encaminhado ao Chefe da Nação para que tome a iniciativa de submeter ao Congresso Nacional a emenda constitucional, usando das franquias dada pelo Ato Institucional, quanto ao prazo de tramitação no Legislativo.

PSD dá ao Govêrno as armas que pede

Reunidos ontem na residência do Sr. Filinto Muller, os principais líderes pessedistas ouviram a exposição que o Senador matogrossense fêz de seu encontro com o Presidente da República e debateram as implicações do problema sôbre os interêsses estritamente pessedistas.

De um modo geral, concorcou-se que a institucionalização da situação dos cassados retira o problema JK da área da emoção e coloca na da legislação, podendo ser fator de neutralização do problema.

Quanto às medidas de contrôle do Govêrno Federal sôbre o dispositivo de segurança dos Estados, considerou-se que o fato poderá repercutir negativamente sôbre a autonomia estadual, mas que, dado o espírito com que as fôrças governistas estão tratando a matéria é de se prever que se encontre uma fórmula que não fira o princípio federativo

MARTINS RODRIGUES — Ao ler ontem, da tribuna da Câmara, a nota com que o seu Partido se define perante o Govêrno, o Líder pessedista Martins Rodrigues afirmou que "o PSD não considera os êxitos porventura alcançados no pleito um pronunciamento a favor ou contra a Revolução" Disse que foi, antes de tudo uma reafirmação da democracia "que só pode se consolidar através do pronunciamento livre do povo nas urnas que para isso foram abertas" Elogiou a conduta do Presidente Castelo Branco. "Não pertencendo à Revolução — disse — o PSD desde o princípio reconheceu a conveniência de se restaurar a tranqüilidade no País e deu ao Govêrno que dela emergiu todo o seu esfôrço e colaboração".

Magalhães: povo votou frustrado

O Governador Magalhães Pinto disse, ontem, ao analisar a derrota do Sr. Roberto Resende, que "o resultado das eleições foi mais um julgamento de uma situação do que de candidatos". O Chefe do Executivo mineiro afirmou que o povo através do voto exprimiu sua insatisfação e inconformismo diante da frustração que o assaltou pelo não cumprimento das promessas de reformas que não vieram ou quando vieram foram insatisfatórias"

Para o Governador mineiro, o mesmo eleitorado que derrotou o seu candidato na sucessão estadual, o consagrou nas eleições de 1960 para a governança do Estado.

O Governador mineiro reafirmou suas críticas à política econômico-financeira, considerando que "sua frieza e insensibilidade têm levado a fome e o desespêro aos lares dos trabalhadores que não tiveram outra alternativa senão a de despejar sôbre os govêrnos estaduais o pêso de sua revolta e frustração".

O Sr. Magalhães Pinto omitiu no seu pronunciamento qualquer referência à posse do candidato eleito, Sr. Israel Pinheiro, preferindo acentuar que seu pronunciamento não importava na concordância com o retôrno ao passado e que hoje na qualidade de Governador estava ao lado do povo e amanhã como cidadão.

Finalizou convocando "todos aquêles que se acham ainda imbuídos de ideais revolucionários para que não esmoreçam e continuem lutando e se esforçando no sentido de que a Revolução alcance os altos propósitos que a determinaram'

A Polícia Militar mineira apesar do estado de absoluta calma em todo o Estado, permanece de prontidão

O Governador chegou ao Rio no fim da tarde, para se avistar com o Presidente da República.

Várias: JK atração de BH, quem ganhou e quem perdeu

Durante todo o dia de ontem, em Belo Horizonte, o ex-Presidente Juscelino Kubitschek foi alvo do aprêço de amigos e parentes. Tendo pernoitado, juntamente com D. Sarh e sua filha Márcia na residência de seu cunhado Júlio Soares, JK foi despertado por uma pequena multidão que queria vê-lo e abraçá-lo, tendo para isto se dirigido ao distante Bairro de Pampulha. Por volta de meio-dia, dirigiu-se a outra residência do Sr. Júlio Soares, na Cidade, onde almoçou em meio a tremenda confusão de pessoas que entravam e saíam de abraços, de vivas e outras demonstrações de aprêço. Conferenciou reservadamente com o Sr. Israel Pinheiro e com o seu sobrinho, Deputado Carlos Murilo, enquanto se aglomeravam à porta da casa numerosas pessoas.

Segundo o Sr. Júlio Soares, JK permaneceria em Belo Horizonte até que fôsse convocado para outro qualquer depoimento em IPM. Lá deverá — ainda segundo o cunhado do ex-Presidente — fixar residência definitiva.

Sôbre política JK se recusa a falar, tendo fugido sistemàticamente da imprensa.

"As eleições de 3 de outubro não julgaram a Revolução: quem perdeu foi a UDN" — assim declarou ontem na Câmara o Deputado Dervile Alegreti. Acrescentando: "Se houve uma vitória, esta foi da Democracia e devemos esta vitória ao Marechal Castelo Branco".

A causa da vitória da Oposição foi a fome e o desespêro" — interpretou o Deputado Franco Montoro, ao combater novos aumentos de impostos.

"A UDN perdeu em muitos Estados por pagar o ônus de ser revolucionária" — foi a opinião do udenista Correia da Costa, que criticou o Presidente Castelo Branco "por ter feito a Revolução enfrentar um teste para o qual não estava preparada".

O Deputado Álvaro Catão disse que alguns candidatos pagaram pesado tributo pelo fato de estarem vinculados à Revolução. Disse que o Govêrno é tão inábil que só depois das eleições é que admitiu a possibilidade de aumento do funcionalismo.

Universidade de Brasília: crise se agrava

....BRASÍLIA (Sucursal) — **Em nota oficial ontem distribuída à imprensa, a Federação dos Estudantes da Universidade de Brasília manifesta integral apoio aos coordenadores de cursos que se demitiram dos cargos e declara que "não aceitará a exclusão do Professor Roberto Las Casas do corpo docente da UNB".**

....Por outro lado, em seu pedido de demissão, ao Reitor Laerte Ramos de Carvalho, os coordenadores afirmam "sua profunda preocupação pela situação atual e futura da Universidade, com sua autonomia ameaçada por tentativas de interferência externa".

Denunciam "um clima de intranqüilidade incompatível com o trabalho universitário" e que "êsse clima de desassossêgo tem se acentuado, porque se vai ornando evidente para professôres, instrutores e alunos que há, em importantes setores do poder público, total incompreensão pelo que se quer fazer na Universidade de Brasília".

Falta de verbas

"Não obstante promessas feitas tanto ao reitor quanto aos coordenadores — diz ainda o pedido de demissão — não tem havido na Universidade as condições mínimas de trabalho universitário responsável — faltam-lhe salas de aulas, laboratórios, equipamento, alojamento para professôres e estudantes, mal havendo as verbas estritamente necessárias para a cobertura da fôlha de pagamento".

"Em contraste com a atitude moderadora dos coordenadores — prossegue — que têm visado a estabelecer na Universidade um clima de tranqüilidade e trabalho intenso, algumas autoridades civis e militares continuam a dizer que há na Universidade de Brasília professôres que, no entender das mesmas, nela não devem continuar".

Mas adiante, diz o documento:

"Persistem as evidências de que as ingerências externas tendem a continuar. E, na reunião de agora, disse Vossa Magnificência que é necessário erradicar as causas da intranqüilidade, o que, na situação atual, é interpretado pelos coordenadores como atribuir legitimidade às interferências externas. Estas comprometem a autonomia do trabalho intelectual dos professôres, sempre realizado dentro do mais rigoroso acatamento às leis do País, aos estatutos e às normas de funcionamento da Universidade de Brasília".

Chantagem ou roubo no crime do Pôsto 6

Chantagem ou latrocínio são agora as duas hipóteses aventadas pela 13ª Delegacia para explicar o assassínio do funcionário Mário Mendonça Habibe abatido pelo massagista Luís Carlos Abreu Xavier que confessou o crime ao Detetive Armando Albuquerque Campos, mas insiste que matou em defesa da honra.

As duas hipóteses que estão sendo investigadas mudaram completamente o panorama dos trabalhos policiais, pois a família da vítima afirma que Mário não era anormal, como o criminoso quer fazer crer. A versão de latrocínio, no entender da Polícia, é a mais viável, uma vez que familiares de Mário afirmam que desapareceram do apartamento um relógio de pulso, uma carteira com dinheiro e um cordão de ouro.

O Delegado de Copacabana está aguardando o resultado do exame médico legal e pericial para solicitar a prisão preventiva do indiciado. Enquanto isso, prosseguem as diligências, comandadas pelo Detetive Campos, com a finalidade de apurar devidamente os motivos do crime.

Biscateiro linchado às portas da morte

Até as últimas horas da noite de ontem, continuava em estado desesperador o biscateiro João Francisco da Silva (35 anos, solteiro, residente na Rua das Cozinheiras, na Vila Kennedy), que foi linchado e amarrado a um poste, após assassinar o motorista José Ramos do Nascimento (29 anos, casado, residente na Rua Mário Fonseca, 201, em Bento Ribeiro) e ferir Ari de Sousa Lopes e Píndaro Gonçalves Mariano.

O crime ocorreu na Rua 24 de Fevereiro, após uma discussão entre o biscateiro e Ari de Sousa Lopes, que é gerente da "Interbrasil Transportes". João Francisco da Silva, acusado de ser aliciador de motoristas para outra emprêsa, fêz uso de seu «Taurus», calibre 38, primeiro contra Ari, errando o alvo. A seguir, disparou contra José Nascimento e Píndaro Mariano.

Pessoas que assistiram à cena, revoltadas, desarmaram o biscateiro e, após surrá-lo violentamente, amarraram-no à um poste, onde foi encontrado com diversas fraturas e escoriações.

Pescador protesta contra policlínica

O pescador Paulo de Sousa, residente na Rua Circular, 118, no Caju, procurou a redação do DC, a fim de protestar contra o tratamento desumano que recebeu na Policlínica do Pescador, na Praça XV de Novembro, uma vez que foi mandado embora, pelo Médico José Luís — apesar de ter uma úlcera perfurada — simplesmente, como afirmou, por ter protestado contra a comida deteriorada.

Relatou ainda que, por recomendação médica, deveria ter sido submetido a rigorosa dieta alimentar, mas, diàriamente, desde que foi internado na Policlínica, come alimentos condimentados e de qualidade inferior, o que lhe causou sérios danos à saúde. Afirmou, também, que o diretor da Policlínica, Dr. José San Severino, alegando estar doente, dificilmente aparece no estabelecimento, que está entregue às enfermeiras e aos acadêmicos.

Paulo de Sousa, matriculado no Sindicato dos Pescadores sob o número 731, ao entrar na redação do DC para fazer a sua reclamação, quase caiu. Contorcia-se em dores e pedia providências para o seu caso. Disse ainda que o Dr. José Luís não lhe deu a menor "chance" de explicar o que estava se passando e, de imediato, dando ouvidos a uma enfermeira, resolveu pô-lo na rua, negando-se mesmo a entregar-lhe as radiografias que ali foram feitas. Finalmente, afirmou que teve seu mal agravado a bordo do barco pesqueiro "Além Mar", onde trabalhava, pescando para a Colônia de Pesca Z-5, no Cajú.

Médico mostra como é fácil ressurreição

Manobras de fácil execução, mas que exigem treinamento até certo ponto muito simples, se aplicadas em tempo, por qualquer pessoa, podem salvar a vida de alguém que tenha tido uma síncope respiratória ou parada do coração. Isso foi demonstrado pelo Dr. John C. Lane, cirurgião de Campinas, que, estêve no Hospital dos Bancários, durante dois dias, realizando demonstrações práticas com um boneco especialmente adaptado e um cachorro.

Mais de 200 médicos e enfermeiras e pessoal auxiliar receberam treinamento, na útil iniciativa do Centro de Estudos do HB.

O cirurgião John Lane, falando perante um auditório repleto de médicos, enfermeiras e auxiliares, deu um verdadeiro curso prático sôbre ressuscitação cárdiopulmonar, apresentando dados que atestam a sua experiência na questão. "Numa emergência, (afogamento, queda, asfixia por gás, acidente, enfarto ou outro) se não há ausência de respiração ou de pulso o fator mais importante é o tempo. Depois de dez minutos de parada cardíaca, o coração poderá ser recuperado, mas o sistema nervoso central não. Não há tempo para procurar equipamento especializado, pessoa habilitada, ou transportar a vítima. A emergência tem [illegible] ser resolvida no local.

Técnica simples

"A ressuscitação cárdiopulmonar é uma medida de emergência, que combina a respiração artificial. A melhor técnica de emergência de respiração artificial é a respiração bôca-a-bôca, e a da circulação artificial é a massagem cardíaca externa" — explicou o Doutor. Lane, acentuando que "as técnicas só são eficientes quando usadas juntas pois não adianta fazer massagem sem ventilar e não adianta ventilar sem circular o sangue."

Mostrou o Dr. Lane, com demonstrações no boneco plástico, os pontos básicos das manobras: 1 — Manter livres as vias aéreas, forçando a cabeça bem para trás, com um suporte à altura das costas da vítima; 2 — Insuflar ar os pulmões, com ritmo, sendo o sistema bôca-a-bôca o melhor; 3 — comprimir o coração, pela massagem cardíaca externa. O ritmo é de 5 massagens e 1 insuflação bôca-a-bôca, dando 60 a 80 vêzes por minuto no adulto e de 80 a 100 vêzes na criança.

SÍFILIS — CANCER — ALERGIA — ESPINHAS — VERRUGAS — FURÚNCULOS — QUEDA DO CABELO — VARIZES — ÚLCERAS

Dr. AGOSTINHO DA CUNHA

RUA DA ASSEMBLÉIA 73 - 2º ANDAR
TELEFONE: 42-1155 — DAS 16 AS 19 HORAS

Semana da SIRJA sem disparos

De 18 a 28 do corrente será realizada a 6ª Semana da Ciência, pela Sociedade Interplanetária do Rio de Janeiro. Segundo o presidente desta entidade, Sr. José Sales Lins, haverá exposição franqueada ao público, durante os dias da Semana, no Colégio Tiradentes, Av. Gomes Freire, com Visconde de Rio Branco.

A mostra, executada por alunos do curso de astronáutica e astronomia, contará com fotografias, foguetes, gráficos, maquetes e desenhos. À inauguração, dia 18, às 15 horas, comparecerão educadores e autoridades civis e militares.

Sussekind põe músicos no compasso

A intervenção na Ordem dos Músicos no Brasil, foi ontem determinada pelo Ministro Arnaldo Sussekind, sendo designados para compor a junta interventora o Sr. José de Andrade Murici, presidente da Academia Brasileira de Música, o Capitão-Maestro Benevenuto da Silva, do Corpo de Bombeiros, e o Sr. Bruno Ferreira Gomes.

A Junta terá 90 dias de prazo para apurar as irregularidades denunciadas e promover as medidas necessárias à normalização do funcionamento da OMB.

Tecelão vai ter 33,4% de aumento

Os tecelões terão um aumento salarial de 33,4 por cento, se o Tribunal Regional do Trabalho basear o julgamento do dissídio no parecer que lhe foi ontem encaminhado pelo Conselho Nacional de Economia.

O pedido de informações do TRT teve como relator no CNE o Conselheiro Glicon de Paiva.

Itamarati modifica consultas

O Ministério das Relações Exteriores esclarece aos interessados que, nos têrmos do artigo 1º do decreto nº 56.820, de 1º de setembro de 1965, foi alterado o artigo 25 de seu Regimento, referente a consultas de pessoas estranhas ao Arquivo Histórico. Assim, a partir de agora, as consultas de pessoas estranhas ao Arquivo Histórico sòmente poderão ser feitas em documentos anteriores ao ano de 1900. Concernente a assuntos relativos ao Brasil e suas relações com países não americanos, os interessados poderão estender suas consultas até o ano de 1918 (inclusive). Em nenhum caso, porém, poderá ser retirado qualquer documento do Arquivo Histórico.

Direito Agrário na PUC

Será instalado na PUC, no dia 18 do corrente, o 1º Curso de Direito Agrário, sob a direção do Advogado Teófilo de Azeredo Santos e os auspícios do Instituto Brasileiro de Reforma Agrária.

Entre os temas a serem versados destacam-se, pela sua importância: Conceito de Direito Agrário; Princípios Gerais Peculiares Consagrados no Estatuto da Terra; Aspectos Constitucionais da Reforma Agrária; A Emenda Constitucional nº 10 e o Estatuto da Terra; O Impôsto Territorial Rural; Desapropriação em Títulos; Posseiros de Terras Devolutas; Alienação ou Concessão de Terras Públicas; Usucapião "pro labore"; Reforma Agrária" etc.

A duração do curso será de oito dias, podendo as inscrições serem feitas pelo telefone 47-6030, ramal 20.

Niterói: inspetor repete Fontenele

NITERÓI (Sucursal) — O Deputado Calixto Kalil criticou, ontem, na Assembléia, a Inspetoria Geral do Trânsito, "que, ao invés de adotar medidas preventivas e serenas, continua arbitràriamente a esvaziar os pneus dos carros particulares que estacionam em lugares não permitidos". Acrescentou que o Inspetor-Geral Antônio Tôrres tenta imitar os erros do Coronel Fontenele, que já teve campanha idêntica, reprovada pelo povo da Guanabara.

O Parlamentar citou que, por falta de guardas de trânsito, no serviço de sinalização, foi atropelada, ontem, em frente ao Colégio N. S. das Mercês, uma aluna daquele estabelecimento, que mais tarde veio a falecer no Hospitl Antônio Pedro. Comunicou, ainda, que a direção do Colégio decretou luto de três dias e vai mover campanha com a finalidade de evitar que a Alamêda São Boaventura continui sendo "pista de corridas".

Em Brasília, o Deputado fluminense Geremias de Matos Fontes protestou, ontem, contra a decisão da diretoria do SESC de vender para um grupo de médicos particulares e por preço irreal, a Maternidade Imaculada Conceição, considerada a melhor da capital do Estado do Rio. Disse o Parlamentar que representava, em seu protesto, 10 mil comerciários fluminenses, os maiores prejudicados com a transação.

Na Assembléia Legislativa, as manifestações de protesto prosseguiram, com denúncias apresentadas pelos Deputados Calixto Cali e Henri Nôvo. Destacaram que a Maternidade tem 51 leitos, registra 150 partos mensais e cobra taxa de Cr$ 25 mil por parto comum, enquanto as instituições particulares cobram Cr$ 55 mil, além de ser a mais completa e possuir excelente equipe médica.

DC-RJ-Rápidas

- Insistem os Vereadores campistas no reinício de prospecção petrolífera na zona das lagoas, nas proximidades do litoral fluminense, pela PETROBRAS. Há muito tempo, a zona litorânea norte-fluminense é apontada como uma das áreas sedimentares cujos indícios petrolíferos são os mais promissôres.
- As previsões de aumento da produção agrícola no Estado, inteiramente confirmadas no ano em curso, poderão repetir-se para 1966, face a regularidade das estações. Também deve ser levado em conta o trabalho desenvolvido pela Secretaria da Agricultura, quer informando, esclarecendo, quer auxiliando diretamente os pequenos, médios e grandes produtores.
- Os dirigentes do Clube de Lojistas de Nova Friburgo, reunidos com o Prefeito Heródoto de Melo, decidiram participar ativamente nas obras de remodelação da cidade, como as que serão realizadas no Largo da Matriz, na Praça Presidente Vargas.
- O Plano Rodoviário Estadual, em execução pelo DER/RJ, conforme informou o Engenheiro Rozendo de Souza, Diretor-Geral, está pavimentando cêrca de 630 quilômetros de estradas, dos quais grande número já em fase final. A realização dêsse programa colocará o atual Govêrno entre os que mais estradas construíram no Estado do Rio.
- Santo Antônio de Pádua teve aprovado pela Assembléia Legislativa o projeto que a considera oficialmente como estância hidromineral, o que a habilitará a receber recursos dos Podêres Públicos para a exploração das fontes de água mineral. A principal característica de Pádua é uma fonte de água iodetada, única na América do Sul, e uma das três existentes no mundo. Esse tipo de água é apropriada para tratamento de doenças do coração.
- Os terrenos situados no Atêrro de São Lourenço poderão ser alienados por concorrência pública, promovida pelo Departamento de Patrimônio do Estado, sendo dada preferência às indústrias pioneiras, instalações do pôrto de Niterói e instalações comerciais.
- O IAPM iniciou uma ação executiva, pedindo a penhora dos bens do Grupo Carreteiro, devedor de Cr$ 165 milhões de contribuições de seus empregados.

Ruralistas decidem fundar confederação

Dez representantes estaduais aprovaram, ontem, o projeto de estatutos da Confederação Nacional da Agricultura, em assembléia realizada na sede da Confederação Rural Brasileira. Isto permitirá que a entidade se torne órgão sindical de grau superior dos empregadores na lavoura, pecuária, indústria extrativa e similares.

Entre as primeiras providências, será feita a arrecadação do impôsto sindical rural e a dinamização do sindicalismo no campo. Seus objetivos são: amparar e defender os interêsses das categorias econômicas que a integram, representando-as junto aos podêres públicos, além de pleitear a adoção de medidas em favor das federações rurais.

A assembléia foi presidida pelo Sr. Edgard Teixeira Leite, 1º vice-presidente da CRB e secretariada pelo Sr. Amaro Cavalcânti. Estêve presente ao encontro, o Deputado João Cleofas, que já ocupou a Pasta da Agricultura e integra a diretoria da CRB.

— CAVISA —

CAXAMBU AUTO VIAÇÃO S. A.

ESTAÇÃO RODOVIÁRIA MARIANO PROCÓPIO
Guichê — 32 — Telefone n.º 23-9113

Saída do Rio — Diàriamente às 8,00
Saída de Caxambu — Diàriamente às 8,00

Ginásios já abriram inscrições

Já estão abertas as inscrições para admissão nos estabelecimentos de ensino médio da Guanabara — ginásios e escolas comerciais — encerrando-se no próximo dia 15.

Os candidatos devem se apresentar munidos de certidão de nascimento, que será devolvida na ocasião, e três retratos 3x4.

Nos anos anteriores, as inscrições eram feitas em novembro.

Empregos sobram nos Territórios

O Ministro Cordeiro de Farias já aprovou o plano para a admissão pelos Governos dos Territórios Federais de agrônomos, médicos, professôres e técnicos em geral, cuja falta tem prejudicado o desenvolvimento de Roraima, Rondônia e Amapá.

As representações dos territórios na Guanabara já estão autorizadas a receber os jovens recém-formados que queiram ir trabalhar nessas regiões, oferecendo-lhes salários compensadores e excelente oportunidade para o exercício de suas profissões.

STM julga recurso de chineses

O Superior Tribunal Militar julgará hoje a partir das 13 horas, o recurso impetrado pelos nove chineses expulsos do País, após terem sido condenados a dez anos de prisão por atividades subversivas. A defesa estará a cargo do Professor Sobral Pinto.

Na mesma sessão, o STM julgará o recurso em favor dos brasileiros Amarílio Vasconcelos, Raquel Cossoy e Lincoln Cordeiro Oest, também condenados à revelia a dez anos.

Servidores propõem intervenção na ASCB

"O caso da Associação dos Servidores Civis do Brasil merece intervenção do Govêrno federal" — disse, ontem, ao DC, o Sr. João Augusto Leitão, presidente da ASTIC e um dos líderes da campanha de oposição aos atuais dirigentes da entidade.

Denunciando a existência de "sócios estagiários" e de particulares que adquirem títulos de sócio-proprietário, para usufruir vantagens do Reembolsável, que deviam pertencer apenas aos funcionários públicos, o Sr. Leitão, afirmou ainda que o atual presidente da ASCB, sr. Ibani Ribeiro, vendeu um pedaço de terreno da entidade ao IBGE e está negociando o restante com uma emprêsa construtora que lhe dará em troca, alguns andares no edifício que será construído no local.

O Sr. Ciro Vinhais, que representa os portuários no Conselho da associação, denunciou essas irregularidades aos seus companheiros, conclamando-os a "derrubar a oligarquia de [illegible] anos do atual presidente".

Idêntica atitude tomou o conselheiro Luís Viana Genofre que defende a chapa "Trabalho e Progresso», que tentará derrubar o situacionismo nas eleições da próxima têrça-feira, na Associação dos Servidores Civis do Brasil.

Assembléia

A ASTIC também tem assembléia geral marcada para hoje, às 17,30 no auditório do Ministério do Trabalho, quando será pedida uma resposta ao Ministro Arnaldo Sussekind sôbre o rebaixamento de níveis. Alegam os servidores que os Ministros Otávio Bulhões e Costa e Silva autorizaram a continuação do pagamento dos vencimentos de 1º de dezembro de 1963, até a concessão do aumento, mas o titular do Trabalho insiste em fazer valer o descesso que veio com as readaptações, diminuindo salários dos servidores numa hora de angústia e de apreensão, quando o próprio Govêrno Federal é sensível à situação de penúria da classe.

Testemunhas depõem a favor de capitão

O sumário de culpa do Capitão Giliate Cardoso Coelho, Primeiro-Tenente Wilson Harari, Subtenente Nei Antônio de Oliveira e mais 14 sargentos e dois soldados, prosseguiu, ontem, no Conselho de Justiça da 2ª Auditoria de Guerra. Todos são acusados de atividades subversivas no 1.º Batalhão de Carros de Combate.

Ouvidos como testemunhas da defesa, o Primeiro-Tenente Hélio Soares e o Sargento Válter Valadão da Rocha afirmaram desconhecer que os acusados tenham praticado crime contra a segurança nacional.

O Sargento Válter Valadão declarou que o comandante da unidade, Coronel Calderari reuniu, na noite de 31 de março de 1964, todos os oficiais e sargentos sob seu comando.

Soube, posteriormente, que alguns carros de combate que deixaram a unidade dirigiram-se para a Refinaria Duque de Caxias, a Rádio Mayrink Veiga e o Arsenal de Marinha. Os restantes foram dispostos em coluna dentro da unidade, prontos para entrar em ação.

O Superior Tribunal Militar recebeu ontem pedidos de habeas corpus em favôr dos civis Fernando Ferreira de Alencar e Hélio Juchtan, e do soldado Isolino de Sousa.

O tifo pode ser evitado Além dos cuidados com a água que você toma vacine-se nos Postos da Secretaria de Saúde mais próximo

livre-se da lubrificação periódica

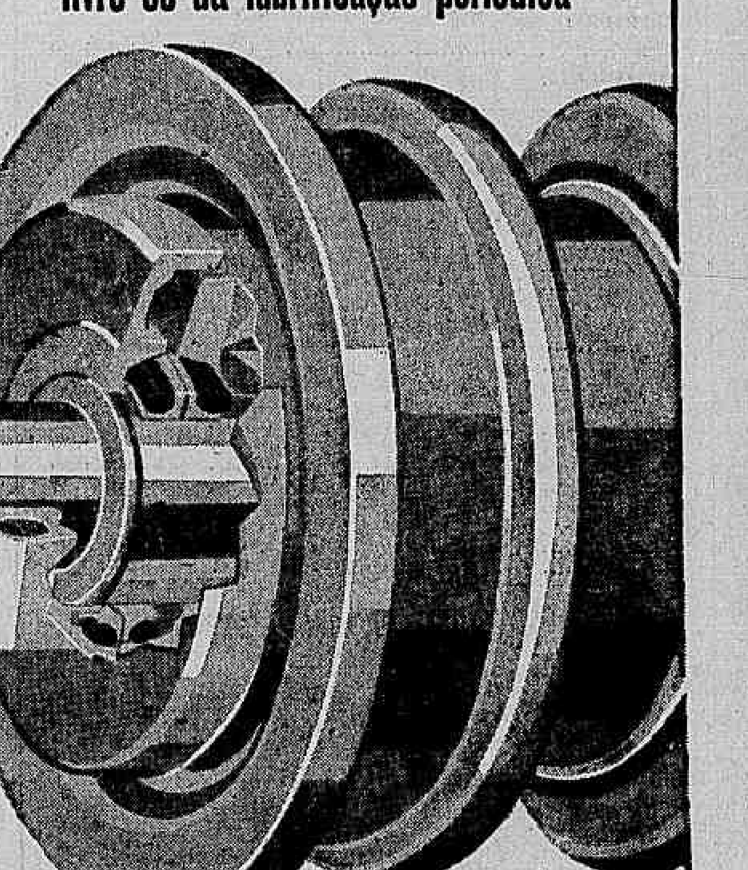

instale em seu trator de esteiras os ROLETES DE LUBRIFICAÇÃO PERMANENTE produtos CATERPILLAR genuínos

A lubrificação periódica — que toma tempo e dinheiro — é eliminada com os Roletes de Lubrificação Permanente Cat. Já vêm lubrificados e sua carga original permanece eficiente até o recondicionamento dos aros e flanges. Testados durante mais de 5 anos, os Roletes de Lubrificação Permanente trazem o mais alto índice de qualidade, garantido pela tradição Caterpillar.

Com o uso de Retentores Duo-Cone, a vida de todos os componentes do rolete é aumentada consideràvelmente.

DECIDA-SE PELA ECONOMIA, CONSULTANDO-NOS!

SOTREQ S. A. DE TRATORES E EQUIPAMENTOS
Av. Brasil, 9.200 - Fone: 30-9966 - RIO DE JANEIRO - GB
Filial de CAMPOS: R. Tte.-Cel. Cardoso, 1.031 - Fone: 2891 - CAMPOS-RJ
Filial de VITÓRIA: Av. Vitória, 2.518 - Fones: 2068 e 2069 - VITÓRIA - ES

CATERPILLAR E CAT SÃO MARCAS REGISTRADAS DA CATERPILLAR TRACTOR CO.

PANORAMA ECONÔMICO

Vultosas emissões de capital nas SAs

Segundo estudo de "Conjuntura Econômica, da FGV, sôbre emissões de capital, as operações assinaladas no primeiro semestre deixaram claro o permanente desenvolvimento das sociedades anônimas nos últimos tempos: 8.250 emprêsas, contra cêrca de 3 mil em igual período de 1964, acresceram seus capitais de 3,5 trilhões de cruzeiros, enquanto 440 outras eram fundadas com um capital global de 63 bilhões. Da mesma forma que nos últimos anos, manteve-se em 1965 a tendência de consolidação dos empreendimentos existentes, embora as novas iniciativas tenham alcançado vulto apreciável. Das operações correspondentes a acréscimo de capital, 2,4 trilhões de cruzeiros (69 por cento) provieram de reavaliação de ativos imobilizados. As subscrições em dinheiro equivaleram a 701 bilhões, ou seja, 20 por cento das emissões globais. Se excluirmos as reavaliações de ativos no semestre, a porcentagem das subscrições em dinheiro alcançaria 64 por cento. No que se refere aos aumentos procedidos com a utilização de reservas das emprêsas ou de acionistas, porém mantidas em contas correntes, a sua participação atingiu 6 por cento, enquanto os restantes 5 por cento decorriam do aproveitamento de outras fontes de recursos.

Como ocorre em geral, as emissões de capital que mais se destacaram geogràficamente no semestre foram as da Guanabara e São Paulo, com 23 por cento e 54 por cento, respectivamente, do total. Englobadas, essas emissões atingiram 77 por cento das emissões nacionais. A seguir, sobressaíram as operações de Minas Gerais (10 por cento); Rio Grande do Sul (3 por cento); Paraná (2 por cento); Distrito Federal (2 por cento); Rio de Janeiro (1 por cento); e Bahia (1 por cento).

Conquanto a participação dos dois referidos centros (Guanabara e São Paulo) se haja destacado ainda mais em 1965 que nos anos precedentes, em virtude do incremento das reavaliações de ativos nêles efetuadas, nota-se melhoria gradual da posição das demais áreas financeiras, com algum deslocamento para o Centro-Oeste do País, onde a implantação da nova capital parece constituir-se em foco de atração para as unidades mais próximas do centro administrativo e político nacional. Das 8.250 sociedades anônimas que, nos seis primeiros meses do ano, elevaram seus capitais, 3.525 tinham sede no Estado de São Paulo, 1.921 na Guanabara, 674 no Rio Grande do Sul, 543 em Minas Gerais, 453 no Paraná, 275 em Santa Catarina, 195 no Estado do Rio de Janeiro, 147 no Pará, 132 na Bahia, e as restantes em outros Estados.

CÂMBIO

LIVRE

Abriu, ontem, o mercado de câmbio livre em condições calmas, com o Banco do Brasil vendendo o dólar a Cr$ 1.850 e a libra a Cr$ 5.193,90 e comprando a Cr$ 1.825 e a Cr$ 5.114,50. Os bancos particulares vendiam o dólar a Cr$ 1.850 e a libra a Cr$ 5.179 e compravam a Cr$ 1.835 e a Cr$ 5.136. Fechou inalterado. Na abertura do mercado de câmbio manual o dólar-papel vigorou para venda a Cr$ 1.860 e para compra a Cr$ 1.850 e a libra a Cr$ 5.220 e a Cr$ 5.130. Fechou inalterado.

MOEDAS

ABERTURA:		
Dólar-papel	Cr$ 1.860	Cr$ 1.850
FECHAMENTO:		
Dólar-papel	Cr$ 1.860	Cr$ 1.850

TAXAS DE CAMBIO LIVRE

	Venda	Compra
Libra	5.193,90	5.114,50
Florim	515,10	507,10
Dólar	1.850	1.825
Franco francês	378,50	372,40
Pêso uruguaio	nominal	nominal
Lira	2,970	2,920
Marco	462,40	455,10
Escudo	64,80	62,90
Pêso argentino	8,00	6,90
Coroa dinamarq	269,40	264,30
Libra islandesa	5.193,90	5.114,50
Dolar canadense	1.720,50	1.695,40
Franco suíço	429,50	422,70
Coroa sueca	358,70	352,80
Coroa norueg.	260,00	255,30
Chilling	72,60	70,60
Peseta	31,70	30,20

CONVENIOS

Dólar	1.850	1.825

CAMBIO MANUAL

	Venda	Compra
Dólar	1.850	1.825
Libra	5.220	5.150
Escudo	65,50	65
Lira	3,00	2,95
Peseta	31,50	30,80
Franco francês	380,00	375,00
Franco suíço	433	428
Marco	465,00	460,00
Pêso argentino	8,00	7,60
Pêso uruguaio	29,00	26,00

Curso do I.B.V. em 7-10-1965

COMPANHIAS	Quant de ações	Valor em Cr$	COTAÇÕES Max.	Min.	Méd.	Valor (%)
Arno	3.400	5.701.000	1.690	1.650	1.677	+ 8,3
Banco do Brasil	1.290	3.898.000	3.050	3.000	3.022	+ 2,0
Bras. Roupas	5.300	5.399.500	1.025	1.000	1.019	+ 3,2
C. B. U. M.	6.500	7.449.000	1.200	1.120	1.146	+ 2,6
Brahma ord.	6.300	22.534.000	3.600	3.550	3.577	+ 4,1
Brahma pref.	17.700	64.850.000	3.700	3.600	3.664	+ 3,7
Docas Santos	27.300	22.174.500	820	805	812	+ 1,0
D. Isab. pl. c/d.	1.300	1.560.000	1.200	1.200	1.200	+ 1,6
Ferro Bras.	10.400	17.162.000	1.670	1.620	1.650	+ 5,1
América Fabril	39.800	33.110.000	860	820	832	+ 2,2
Souza Cruz	14.900	41.785.000	2.850	2.770	2.804	+ 3,0
Nova América	3.700	4.688.000	1.300	1.250	1.267	+ 5,6
Belgo Mineira	56.700	53.029.600	950	930	935	+ 2,1
Sid. Nacional	1.000	1.480.000	1.480	1.480	1.480	+ 2,1
Hime	4.900	6.221.000	1.300	1.250	1.270	+ 5,9
Kibon	17.900	18.506.500	1.040	1.020	1.034	+ 1,4
L. Americanas	5.300	17.168.000	3.270	3.200	3.239	+ 3,7
Brinq. Estrêla	6.100	11.948.000	2.050	1.950	1.959	— 8,8
M. Santista	1.900	3.416.000	1.800	1.780	1.798	+ 1,7
Petrobrás	2.000	2.250.000	1.150	1.100	1.125	— 3,3
Samitri	2.800	3.387.000	1.220	1.200	1.210	+ 4,9
Mesbla	20.700	29.585.000	1.450	1.420	1.429	— 0,1
S. P. Alpargatas	82.900	25.692.500	320	306	310	+ 3,0

VOLME: 340.090
VALOR: Cr 385.994.600

INDICE B. V.: 100
OSCILAÇÃO B. V.: + 3 pontos

Estado do Rio de Janeiro

Quant.	Título	Cotação
100	Bco. Predial Est. Rio	2.430
49	América Fabril ex/d	869
480	Arno	1.710
80	Bras. Roupas	1.100
210	Brahma (pref)	3.715
80	Idem	3.720
45	Souza Cruz	2.840
100	Docas Santos	825
185	L. Americanas	3.300
100	Metal Forty	1.000

Quant.	Título	Cotação
85	Mesbla	1.470
915	Idem	1.465
105	Moinho Santista	1.810
1.030	S. Paulo Alpargatas	310
16	Vale Rio Doce (port)	4.650
	Câmbio halles com	
5.000	180	87,50
5.000	210	85,42
5.000	240	83,33
5.000	270	81,25

Resumo:
Total de títulos negociados: 3.780

Valor em cruzeiros: 25.242.106
Situação do Mercado: Ligeira alta

Variações do custo de vida: Guanabara

O Ministério do Planejamento e Coordenação Econômica deu ontem a conhecer as variações do custo de vida na Guanabara, acompanhadas de gráficos que as ilustram.

Essas variações, conforme se verá nos quadros abaixo, revelam: taxa de inflação em 1965; variação no custo de vida; variação no custo de vida, exclusive aluguel; variação do índice geral de preços por atacado.

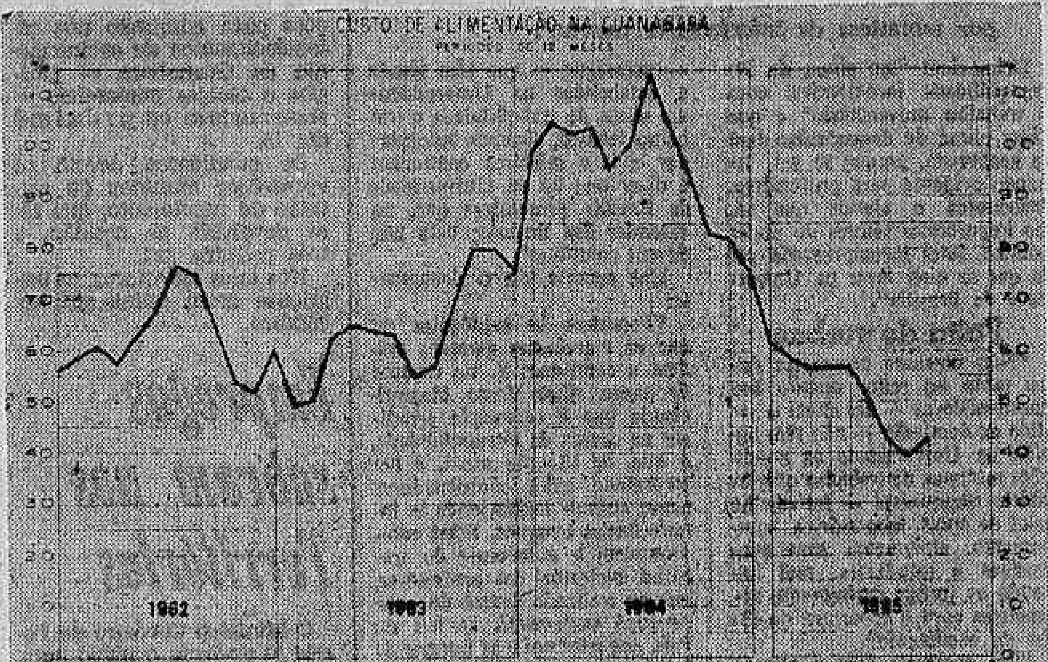

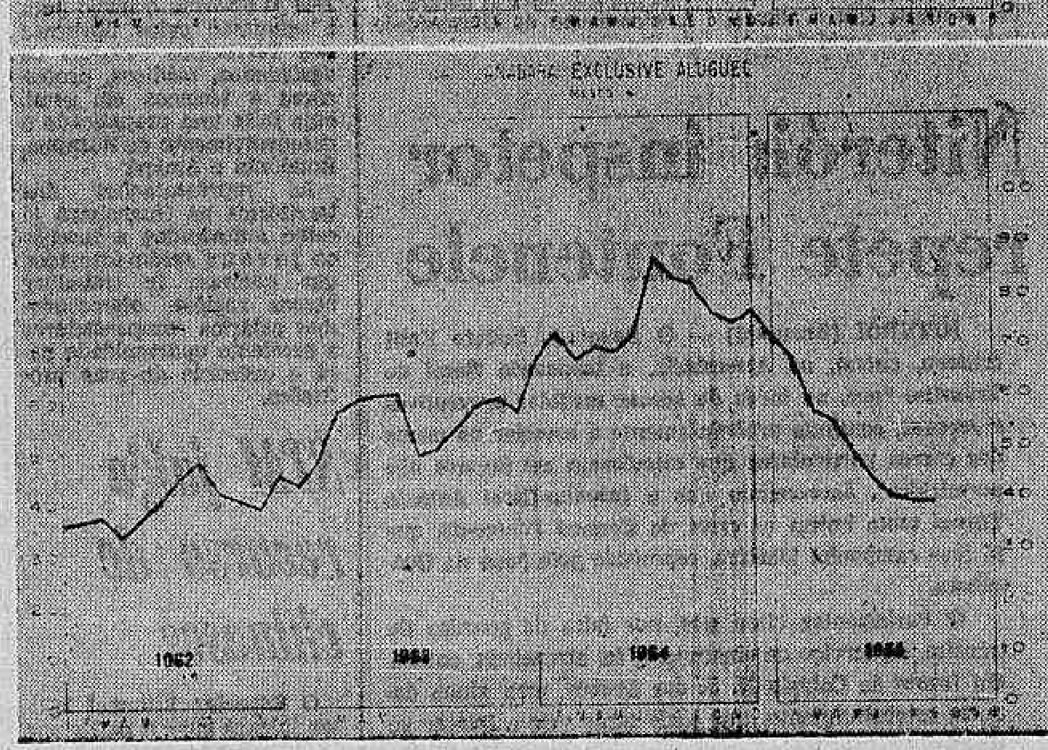

(Dados da Fundação Getúlio Vargas)

Variação do Custo de Alimentação — Guanabara

	1964	1965
Janeiro	11,2%	3,1%
Fevereiro	6,8%	4,8%
Março	7,8%	5,8%
Abril	3,1%	2,2%
Maio	0,7%	0,6%
Junho	6,2%	1,4%
Julho	8,2%	1,0%
Agôsto	1,7%	0,6%
Setembro	1,4%	3,6%
Período	57,4%	27,6%

Variação do Custo de Vida — Guanabara

	1964	1965
Janeiro	7,8%	4,5%
Fevereiro	8,3%	5,7%
Março	6,2%	7,8%
Abril	5,3%	3,9%
Maio	3,8%	2,9%
Junho	5,1%	1,6%
Julho	6,0%	2,8%
Agôsto	2,2%	1,1%
Setembro	3,5%	3,6%
Período	59,6%	39,2%

Variação do Custo de Vida — Guanabara — Exclusive aluguel

	1964	1965
Janeiro	7,4%	3,9%
Fevereiro	7,9%	5,2%
Março	5,7%	0,4%
Abril	4,9%	3,6%
Maio	3,6%	0,4%
Junho	5,0%	0,9%
Julho	5,7%	2,0%
Agôsto	1,4%	0,3%
Setembro	2,9%	2,7%
Período	54,2%	20,3%

Variação do índice Geral de preços por atacado

	1964	1965
Janeiro	11,9%	3,5%
Fevereiro	6,6%	3,2%
Março	7,4%	2,8%
Abril	4,0%	1,1%
Maio	2,0%	0,4%
Junho	4,3%	0,5%
Julho	6,6%	2,9%
Agôsto	3,4%	1,4%
Setembro	4,0%	1,5%
Período	62,7%	19,7%

FINAME concedeu seu 1000.º financiamento

Foi assinado, ontem, no Banco Nacional do Desenvolvimento Econômico, o contrato de empréstimo número mil, do Fundo de Financiamento para Aquisição de Máquinas e Equipamentos Industriais, no valor de 83 milhões de cruzeiros, em favor da INCOSEG, emprêsa produtora de óleos vegetais, de São Paulo, sendo agente financeiro o Banco Brasileiro de Descontos S. A. — BRADESCO.

Firmaram o acôrdo, pelo BNDE, o Presidente José Garrido Tôrres e, pelo BRADESCO, o Presidente Amador Aguiar e o diretor Antônio Martinez. Estiveram presentes o Diretor-Superintendente Alberto do Amaral Osório e o Diretor Adalmiro Bandeira Moura.

Falando na ocasião, expressou o Sr. José Garrido Tôrres sua satisfação em assinar a milésima proposta de crédito com o Banco Brasileiro de Descontos pelo fato de ter sido um dos incentivadores da implantação do sistema do FINAME, no setor dos grandes bancos privados, revelando-se, presentemente, um dos agentes mais operosos, havendo apresentado 93 propostas, num total de 2,25 bilhões de cruzeiros em crédito e o dôbro em transações.

Recordou o Sr. Garrido Tôrres as circunstâncias e as conseqüências da criação e aplicação do crédito especializado do FINAME com recursos da AID, a prazo médio, em benefício da indústria nacional. "Naquela época, por exemplo — declarou o presidente do BNDE — os pátios das fábricas de caminhões pesados estavam lotados, à espera de compradores. Com a operação do FINAME, a situação inverteu-se, havendo agora fila de interessados em adquirir os veículos. Estou convencido — — prosseguiu — de que o FINAME desempenhou um papel estratégico em favor da indústria, conforme o testemunho do presidente do Sindicato da Indústria».

De Gaulle poderia voltar para o MCE

PARIS (Reuters — DC) — A França e seus cinco sócios do Mercado Comum iniciaram conversações bilaterais sôbre a crise naquela comunidade econômica.

Fontes ligadas à Comissão de Assuntos de Exterior da Assembléia Nacional Francesa declaram que o Ministro de Exterior, Couve de Murville, prestou tais declarações, ontem, durante uma reunião da Comissão. Declarou, naquela oportunidade, que qualquer conferência entre as seis nações do MCE com o objetivo de resolver a crise teria de ser cuidadosamente preparada através de entendimentos bilaterais.

Não entrou em maiores detalhes.

A França, como se sabe, desligou-se das negociações na comunidade em junho, numa disputa sôbre as propostas de financiamento agrícola. O Presidente Charles De Gaulle se opõe a qualquer elemento supranacional na comunidade européia.

Fontes do govêrno francês confirmaram o prosseguimento do boicote das reuniões ministeriais do Mercado Comum e, ao mesmo tempo, declararam que o Ministro francês compareceria à reunião em Bruxelas dentro de três semanas.

Os delegados franceses não estiveram presentes à cerimônia de abertura da Conferência de Estatística do Mercado, realizada em Haia.

Couve de Murville também declarou ter informado à Comissão de Negócios Exteriores que o grupo executivo da Comunidade Econômica Européia cumpria seu papel natural de conselheiro técnico para apresentar propostas políticas.

Em Bonn, um porta-voz do Ministério de Exterior declarou não existirem quaisquer conversações bilaterais entre a França e a Alemanha Ocidental, sôbre a crise do Mercado.

"Estamos sempre em contato em nível embaixatorial e dentro do contexto do tratado franco-germânico, mas, sôbre essa questão, não mantivemos nenhum entendimento".

Brasil vai rever programa no CIAP

A missão de técnicos do Ministério do Planejamento que dará início às discussões preparatórias da reunião do Conselho Interamericano da Aliança para o Progresso, a qual procederá à primeira revisão anual do Programa de Ação Econômica brasileira, seguiu ontem para Washington.

O encontro terá sua primeira sessão no próximo dia 14 do mês corrente, prolongando-se até o dia 18. O Ministro Roberto Campos, na qualidade de representante brasileiro, comparecerá às reuniões para as discussões finais do encontro.

Criado por resolução aprovada na II Reuniões Anuais do Conselho Interamericano Econômico e Social (CIES), o CIAP tem como natureza e propósito a coordenação e promoção do programa da Aliança em conformidade com as resoluções de Punta del Este e da Ata de Bogotá. As funções e atribuições do CIAP são exercidas dentro da orientação geral e linhas de política que sejam estabelecidas pelo CIES em suas reuniões anuais (ou extraordinárias) de nível ministerial.

Brasil no CIAP

O Ministro Roberto Campos foi designado membro do CIAP para representante do Brasil e, com aprovação dêsses dois países, igualmente do Equador e do Haiti. Foi reeleito em princípio do corrente ano, da mesma forma, pelo período de dois anos. Desde sua primeira eleição, o Ministro do Planejamento, compareceu às reuniões do México, de Washington e, em dezembro último, à reunião concomitante, CIES-CIAP, realizado em Lima.

Recentemente, julho, o CIAP realizou uma reunião extraordinária para examinar, em regime de urgência, as causas adversas ainda porventura existentes e que constituam barreiras ao alcance das metas de Punta del Este.

CIAP e PAEG

A participação brasileira no CIAP pode ser considerada fundamental para o estabelecimento de normas operacionais e diretrizes que, em menos de um ano, permitam ao Comitê resultados positivos e imediatos.

Há exatamente um ano, uma equipe de economistas brasileiros, sob a direção do Ministro do Planejamento, apresentou o Programa de Ação Econômica do Govêrno brasileiro ao CIAP, que após dois dias de reuniões contínuas examinou, discutiu e finalmente, aprovou integralmente o programa. O Subcomitê encarregado da análise dos programas dos países latino-americanos considerou que as medidas que estavam sendo adotadas no Brasil e a estratégia do Programa são adequadas e corretas para o reativamento de sua economia e contenção progressiva da inflação, além de abrirem caminho para a efetivação das reformas de estrutura que o País reclama. O endôsso do Programa de Ação Econômica, pelo CIAP, estabeleceu as premissas necessárias para um amplo consórcio internacional de financiamento aos projetos de desenvolvimento do Brasil.

Tão pronto aprovado, pelo CIAP, o Programa de Ação Econômica, vieram ao Brasil missões do Govêrno norte-americano, AID e do Tesouro; do Banco Internacional (BIRD); do Banco Interamericano (BID); e do Fundo Monetário Internacional.

Como resultados concretos, foi possível assinar a concessão de créditos, por diferentes agências de crédito norte-americano, no valor de 450 milhões de dólares, aos quais se deve somar mais 80 milhões, a têrmo médio, contratados com bancos privados estadunidenses.

A reunião de agora destina-se ao exame de progressos efetuados e servirá de base à apresentação de novos esquemas de financiamentos de agências internacionais, à semelhança do que tem sido feito com os demais países da América Latina.

"Repórter Continental" notícia em imagem e voz, diàriamente no Canal 9, às 19,30, agora com a colaboração do nôvo DC.

CNE critica ato do Banco Central

Desejando esclarecimentos acêrca dos objetivos e "modus" de execução da Resolução n.º 5, fixada recentemente pelo Banco Central, o Conselho Nacional de Economia vai pedir ao presidente dêste estabelecimento oficial os dados elucidativos em que foi baseada a Resolução.

A norma determina que os estabelecimentos bancários particulares aumentem os seus recolhimentos àquele órgão. O parecer que deu motivo à solicitação do CNE julga que aparentemente a Resolução foi destinada a coibir os efeitos inflacionários, pela restrição da disponibilidade de crédito bancário, mas que "de fato, além de acentuar o recesso econômico por que passamos, trará conseqüências inflacionárias que o Govêrno pretende minimizar".

Diz ainda o parecer, explanado na reunião de ontem do CNE, que com a Resolução ficará prejudicada a política de saneamento financeiro buscada pelo Govêrno e, com isso, persistirão os efeitos indesejáveis de manutenção, senão de ampliação, de uma área de negócios de crédito caracteristicamente inflacionária.

O SEU REPÓRTER RODOVIÁRIO

Ubiratan Silva

Missão Venezuelana visitou a Willys

Estiveram em visita ao parque industrial da Willys-Overland, em S. Bernardo do Campo, 22 integrantes da Missão Comercial Venezuelana, que veio ao nosso País, sob os auspícios da ANEPI e da VARIG.

Entre os integrantes da Missão, chefiada pelo Sr. Alfredo Lafee, encontravam-se os Srs. César Augusto Quintero, Contra-Almirante Francisco Lares, diretor da Marinha Mercante e o Eng.º Jesus Aquiles Sanches Gamboa, diretor da indústria siderúrgica do Orinoco. Os visitantes percorreram demoradamente as instalações da Willys, tendo oportunidade de observar o grau de desenvolvimento industrial e tecnológico alcançado pela indústria automobilística brasileira.

A Missão venezuelana foi homenageada com um almôço, em um dos refeitórios da Companhia. Em nome da diretoria da Willys-Overland falou o Sr. Olávio Ronaldi, que destacou a importância da cooperação entre as nações irmãs latino-americanas. Referiu-se também ao desenvolvimento da indústria automobilística brasileira. Agradecendo a homenagem, em nome dos integrantes da Missão, falou o Sr. Alfredo Lafee, que se referiu à admiração de todos pelo que haviam presenciado ao percorrerem as instalações da Willys.

ASPIRANTES DA EN VISITARAM A SIMCA — Um grupo de 65 aspirantes da Escola Naval Brasileira estêve, recentemente, em visita às instalações da SIMCA do Brasil, em S. Bernardo do Campo. Após percorrerem demoradamente a fábrica, os representantes da nossa Armada almoçaram num dos refeitórios da SIMCA, ocasião em que puderam manifestar o seu aplauso pela grande evolução técnica já atingida por aquela indústria.

42 MIL TRABALHADORES NA INDÚSTRIA DE VEÍCULOS — Em julho último, a indústria automobilística contava com um contingente de 42.157 trabalhadores diretos distribuídos pelas onze emprêsas fabricantes de veículos existentes no País. Naquele mês, a Volkswagen do Brasil, que conta em seus quadros com mais de 25% do total do efetivo de mão-de-obra dêste setor industrial, admitiu 254 novos trabalhadores. Em 31 de agôsto o quadro de empregados da Volkswagen elevava-se a 10.729 funcionários.

BR-3 RIO-BELO HORIZONTE (ATUAL BR-135) — Pista pavimentada, trânsito regular até Paraibuna, em melhoramentos. (Antiga Washington Luís), em reparos e obras de recuperação. Nevoeiro denso. Trânsito regular. Da Divisa RJ a Belo Horizonte, trânsito normal.

BR-4 RIO-BAHIA (ATUAL BR-116) — Pista pavimentada em tôda extensão. Trânsito normal até Poções (km 1.110), na Bahia. De Poções a Milagres (km 1.324), trânsito regular com buracos e depressões.

● MAPAS E ROTEIROS RODOVIÁRIOS — Esta coluna está publicando semanalmente de têrça-feira a domingo, cupons numerados de um a seis que, colecionados, darão direito ao recebimento inteiramente grátis, de mapas e roteiros rodoviários. Os leitores interessados no recebimento de mapas e roteiros deverão escrever para esta seção, informando nome e residência e enviando a coleção de cupons publicados durante a semana anterior, podendo habilitar-se com quantas coleções quiserem desde que cada uma delas seja enviada em cartas separadas. A remessa dos mapas e roteiros será feita através do Correio pelo DC, sem qualquer despesa para os interessados.

4
Sexta-feira

ADMINISTRADORES DO BANCO CENTRAL VISITAM O BRADESCO

Dia 1º último, realizou-se a significativa visita de Administradores do Banco Central da República do Brasil à Cidade de Deus, no Município de Osasco, onde se localiza a Matriz, Centro de Serviços e Núcleo Residencial dos funcionários do Bradesco.

Os visitantes percorreram demoradamente tôdas as instalações daquêle acolhedor recanto, demonstrando grande interêsse no tocante à Organização, mecanização e racionalização dos serviços e assistência aos funcionários.

Eram visitantes, os Srs. Arino Ramos da Costa — Adjunto de Gerente e exma. espôsa; Edson de Araújo Medeiros — Adjunto de Gerente e exma. espôsa; José Greppe Jr. — Chefe da Seção de Inspeção de Bancos (SIBAN 1) e exma. espôsa; — Renato José da Silva Freire — Chefe da Seção de Inspeção de Bancos (SIBAN 2) e exma. espôsa; Manuel Rogerio — Chefe da Seção de Inspeção de Cooperativas e exma. espôsa; Luís Fernando Marques Pinto — Chefe da Seção de Crédito, Financiamento e Investimentos e exma. espôsa; Afonso Geraldo de Morais Rêgo — Assistente do Setor Técnico e exma. espôsa e Maurício do Espírito Santo — Assistente do Setor Técnico e exma. espôsa.

Marilena Alves
e o grande elenco teatral da
RÁDIO MAYRINK VEIGA
vivem as emocionantes histórias de
Raimundo Lopes, em
"AQUARELA SERTANEJA"
em cartaz tôdas as sexta-feiras, às 21 horas,
num oferecimento da
"CAMISARIA PROGRESSO"

URUGUAI DECRETA SÍTIO ANTIGREVE

Operação de Johnson é hoje

WASHINGTON (Reuters-DC) — O Presidente Lyndon Johnson convocou seus principais assessôres diplomáticos e militares para uma análise dos problemas mundiais na Casa Branca, antes de se internar ontem no hospital de Bethesda, onde se submeterá hoje a uma intervenção cirúrgica.

Foi êsse um dos muitos compromissos cumpridos pelo Presidente Johnson, num dia de intensa atividade, para mostrar que continua com as rédeas do Govêrno em suas mãos.

O Presidente levantou-se muito cedo e manteve conferências com seus auxiliares, antes de iniciar um programa quase ininterrupto de entrevistas. Assinou leis e proclamações e fêz uma ligação telefônica para um sargento do Exército, ferido no Vietnã, que se encontra num hospital de São Francisco.

Em seguida, deu os retoques finais no discurso aos delegados de 65 nações presentes à Conferência Internacional sôbre dessalinização da água do mar. Depois, voltou sua atenção para um segundo discurso numa recepção a Congressistas.

Um homem menos corajoso, às vésperas de entrar no bisturi dos cirurgiões, certamente teria desistido dessa recepção. Mas, para o Presidente Johnson esta foi uma oportunidade de agradecer aos Congressistas pelos trabalhos legislativos do corrente ano.

A conferência de última hora com os assessôres diplomáticos e militares — inclusive o Secretário da Defesa, Robert McNamara, o Subsecretário de Estado, George Ball, e McGeorge Bundy, assessor especial para assuntos de segurança — não constava da agenda presidencial. Foi uma decisão adotada inesperadamente e incluída no meio de uma série de entrevistas.

Terminada a reunião, Johnson convidou os jornalistas para acompanhá-lo num rápido passeio pelos jardins da Casa Branca.

"Preciso fazer um pouco de exercício" — disse o Presidente, caminhando lentamente sob uma leve brisa, sem chapéu e sem sobretudo.

O Presidente pareceu ontem repousado e despreocupado. Após a operação, Johnson convalescerá de dez a 14 dias, no hospital, antes de retornar à Casa Branca.

Seus auxiliares informaram ontem que Johnson ficou muito satisfeito com a mensagem do Papa Paulo VI. "Foi uma boa mensagem", confidenciou aos íntimos. A mensagem formula votos pelo seu pronto restabelecimento.

O Presidente revelou na têrça-feira passada o segrêdo muito bem guardado; disse que, em setembro último, sofreu fortes dores de estômago e os médicos diagnosticaram a causa: o mau funcionamento da vesícula, que hoje será removida.

ONU: inglês confia no desarmamento

NAÇÕES UNIDAS (Reuters-DC) — Michael Stewart, Secretário de Exterior britânico, disse às Nações Unidas, ontem, que progressos poderiam ser feitos agora no sentido da conclusão de um tratado impedindo a proliferação de armas nucleares.

Disse que a Inglaterra está estudando o projeto de tratado apresentado à Assembléia Geral por Andrei Gromyko, Ministro do Exterior soviético. "Acredito que com paciência possamos chegar a um acôrdo", acrescentou.

Outra área do desarmamento na qual o progresso é possível — disse Stewart na Assembléia — é a extensão do atual limite do Tratado de Proibição de Testes Nucleares, para abranger os testes subterrâneos. Mas um avanço nesse campo depende de "um exame desapaixonado de testes científicos de forma que possamos descobrir que os métodos de contrôle e verificação podem ou não podem ser necessários para um efetivo acôrdo dessa espécie" — disse êle.

Stewart almoçará hoje com Gromyko. Fontes bem informadas disseram que discutiriam a questão do desarmamento, no primeiro encontro pessoal desde que chegaram a Nova York.

Stewart mostrou à Assembléia as propostas da Inglaterra para o fortalecimento da capacidade da ONU para fazer a paz e renovou a disposição da Inglaterra e da Commonwealth para o Vietnã e a Hanói e Pequim "assim que suas portas forem abertas".

Lunik destruído ao descer sôbre a Lua

LONDRES, MOSCOU (Reuters-UPI-DC) — O Lunik-7 parece ter sido destruído por chocar-se com a Lua em vez de descer suavemente na sua superfície, disse ontem, em Londres, Sir Bernard Lovell, diretor do Observatório de Jodrell Bank, depois que a nave soviética deixou de transmitir sinais radiofônicos às 22 horas e 8 minutos, hora de Greenwich (19 horas e 8, hora brasileira).

Enquanto isso, os soviéticos permaneciam em silêncio, depois de terem anunciado que o Lunik se aproximava velozmente do alvo. Pelo contrôle de Jodrell Bank, os retro-foguetes do Lunik foram acionados às 20,58 (Greenwich) e tudo parecia ir bem. Em seguida, os sinais de rádio cessaram por 15 minutos e voltaram a manifestar-se com muita clareza e intensidade. Mais tarde, cessaram de vez.

O mais nôvo satélite soviético lançado em direção à Lua «Lunik-7" aproximou-se do alvo na noite passada, ao final de uma trajetória de três dias em meio às conjecturas dos observadores. Tinha-se anunciado que o "Lunik-7» tentaria uma descida suave sôbre a superfície da Lua. Os cientistas soviéticos se mantiveram entretanto extremamente reservados.

Uma tentativa anterior de "alunissagem suave" feita pelos russos fracassou, tendo-se o satélite chocado contra a superfície lunar em conseqüência de uma falha nos mecanismos de retro-propulsão.

Ao meio-dia de ontem, a agência russa Tass tinha anunciado que os mecanismos estavam todos funcionando normalmente, e que doze contatos tinham sido mantidos com a nave espacial, desde seu lançamento segunda-feira passada. As seis horas da tarde de ontem — hora de Brasília — o observatório de Jaudrell Bank, na Inglaterra, informou que os sinais da nave tinham cessado por 16 minutos. O diretor do observatório, Sir Bernard Lovell, informou pouco depois que os retro-foguetes normalmente usados para diminuir a velocidade da nave, tinham sido disparados e às 6 e meia os sinais voltavam fortemente. A velocidade do «Lunik-7» ficara reduzida então a um quilômetro por segundo.

Sensacional

A colocação de instrumentos na superfície da Lua, é considerada pelos cientistas como um feito tão sensacional quanto o primeiro vôo do homem na órbita espacial, realizado pelos russos há quatro anos e meio. As informações enviadas pela cápsula serão vitais para o êxito de uma expedição tripulada à Lua. O problema mais grave para "alunissagem suave" reside na dificuldade de frear o veículo espacial no momento em que êste penetrar na atmosfera lunar, que é muito mais rarefeita do que a da terra.

Os Estados Unidos tinham feito uma tentativa semelhante com o "Surveyor» mas fracassaram também. O programa «Surveyor" sofreu um atraso de vários meses. Em março último, um foguete explodiu na plataforma de lançamento, em Cabo Kennedy. Êsse foguete deveria transportar uma carga de instrumentos num vôo simulado à Lua.

Natalidade fica em suspenso: Concílio

CIDADE DO VATICANO (UPI-Reuters-DC) — O Concílio Ecumênico encerrou ontem o debate sôbre o projeto intitulado "A Igreja no Mundo Moderno", depois de duas semanas de discussão. O documento, que contém cêrca de 30 mil palavras, será agora encaminhado à comissão de redação, para uma nova revisão do texto, à luz dos debates.

Dois pontos permanecem, entretanto, ainda em suspenso, não tendo os padres conciliares chegado a um acôrdo. O primeiro se refere ao problema da limitação da natalidade e da moralidade dos meios de contrôle da concepção. Apesar de êste ponto particular estar entregue ao estudo de uma comissão **ad hoc**, os padres conciliares desejam que a Igreja se pronuncie claramente sôbre o assunto.

A posição pessoal do Papa Paulo VI sôbre êsse tema constitui uma verdadeira incógnita. Muitos padres conciliares tentam encontrar uma resposta, nas palavras pronunciadas pelo Sumo Pontífice em sua exortação de paz ante as Nações Unidas: "Deveis empenhar-vos, disse o Papa, em multiplicar o pão para que haja pão em abundância nas mesas da humanidade, em lugar de favorecer um contrôle artificial da natalidade, que seria irracional, para diminuir o número de convidados ao banquete da vida".

Alguns vêem nas palavras de Sua Santidade uma reafirmação da tradicional condenação da Igreja Católica aos meios artificiais de contrôle da natalidade. Outros interpretam no entanto as declarações papais como um indício de que o Sumo Pontífice não havia ainda chegado a uma decisão, e, por esta razão se teria limitado a fazer apenas uma exortação geral sôbre o assunto.

Bomba

O segundo ponto em conflito é a questão da condenação das armas nucleares. Alguns Bispos, liderados pelo Prelado inglês George Andrew Beck, de Liverpool, estimam que o projeto pode perfeitamente aprovar a posse de armas nucleares como elemento destinado a evitar uma agressão, no caso de o eventual agressor possuir as mesmas armas. A posição dêstes Prelados se resume na sentença seguinte: "Em determinadas circunstâncias, a posse das armas nucleares pode ser absolutamente ilegítima". Contra essa posição, muitos Prelados, entre os quais outros bispos inglêses, sustentam a tese de que a Igreja deve condenar sumàriamente a posse das armas nucleares quaisquer que fôrem as circunstâncias.

O debate sôbre o assunto proporcionou ontem aos Padres conciliares a oportunidade de tributarem uma emocionante ovação ao velho Cardeal Otavianni, líder da "linha dura" do Concílio. O Cardeal Otavianni, Chefe do Santo Ofício, que tinha sido até agora constantemente hostilizado no Concílio por suas posições consideradas ultra-reacionárias, ao intervir no debate sôbre os grandes dilemas morais da Igreja, a guerra e as armas agressivas do mundo moderno, declarou emocionado:

"Porque não pode o homem chegar a uma era em que haja uma só república mundial, uma só pátria para todos, uma república cristã na qual a paz de Cristo governe o reino de Cristo?" — O velho Cardeal, de 75 anos, filho de um padeiro romano, ganhou o mais estrondoso e o mais prolongado aplauso jamais tributado pelos Padres conciliares a um orador.

Sukarno aparece e ganha apoio do PC

JACARTA (Reuters-UPI-DC) — "Tudo pode acontecer dentro de uma revolução, e não será êste o último incidente", foi o primeiro comentário oficial do Presidente Sukarno, da Indonésia, sôbre a fracassada rebelião da semana passada. Sukarno, que fêz ontem sua primeira aparição em público depois dos incidentes, participando da reunião de Gabinete em seu palácio de verão em Boger, a 65 quilômetros de Jacarta, parecia bem humorado e manifestou um ar de jovialidade que impressionou seus assessôres.

Comentando com superioridade os acontecimentos, teria declarado na reunião que "os **necolim** — têrmo usado pelo presidente para designar os colonialistas e os imperialistas — aproveitariam qualquer oportunidade para atacar a Indonésia". E teria acrescentado: "E' isto que a Indonésia nunca deverá esquecer".

Sukarno lançou um apêlo à unidade nacional, que foi apoiado por tôdas as correntes de opinião e pelo próprio Partido Comunista. Os dirigentes comunistas indonésios, ao anunciarem seu apoio oficial ao Presidente Sukarno, quiseram igualmente desfazer a violenta campanha anticomunista que atualmente se desenvolve nos meios religiosos, políticos e principalmente militares, depois que foram descobertos os corpos de vários generais entre os mortos.

Acredita-se que alguns membros do Partido Comunista tenham participado da revolta. No seu apêlo em prol da unidade nacional, Sukarno deu a entender claramente que rejeitava as exigências para dissolver o Partido Comunista.

Combates

Entrementes, segundo notícias provenientes da Malásia, travam-se ainda encarniçados combates em Java Central, entre os rebeldes e as tropas leais a Sukarno. A rádio malaia disse que se registram grandes baixas de ambas as partes.

As informações sôbre a batalha chegaram na capital da Malásia, em Kuala Lumpur, pouco tempo depois que a Rádio de Jacarta anunciou que o comandante da Fôrça Aérea indonésia, Omar Dani, havia lançado um ultimato dando aos elementos rebeldes da Fôrça Aérea um prazo de 72 horas para se renderem. Informa-se ainda que o Tenente-Coronel Untung, oficial da guarda do palácio que chefiou a revolta contra Sukarno, se encontra escondido na região central de Java.

Argentina discute intervenção no Uruguai

BUENOS AIRES (Reuters-DC) O Senado argentino, num tempestuoso debate, derrotou ontem uma tentativa peronista de interpelar o govêrno sôbre se decidiu "intervir na República Uruguaia, juntamente com os Estados Unidos e o Brasil".

Um questionário, preparado pelo Senador peronista Ricardo Ovando, perguntava ao govêrno se está consciente das "ambições de hegemonia do Govêrno brasileiro". O documento declarava também que o "anticomunismo é uma política imposta pelo Pentágono aos países subdesenvolvidos".

O Senado repeliu o questionário, por recomendação de seu Comitê de Assuntos Exteriores. Defendendo o questionário, Ovando atacou violentamente os Estados Unidos, que descreveu como "pretorianos".

Ovando disse: "O Cristo de amor morreu e o Cristo do ódio veio: matai uns aos outros é a palavra do nosso nôvo salvador, que vem do norte com patas geladas, como um urso polar".

Essa declaração provocou forte reação do Senador Celestino Gelsi, do Partido Radical Intransigente, que qualificou o questionário de Ovando de "mal educado, rude e agressivo". Ovando retrucou: "Você é mal educado, rude, agressivo e também covarde".

O debate terminou em meio a gritos de "traidor" e sob o barulho ensurdecedor da campainha do presidente.

Câmara

A Câmara dos Deputados reuniu-se ontem pelo segundo dia consecutivo, para debater uma condenação formal do pedido de ação unilateral feito pela Câmara dos Representantes dos Estados Unidos, no caso de uma ameaça comunista à América Latina.

No debate de quarta-feira, apenas uma voz se levantou em apoio à resolução norte-americana de duas semanas atrás — a do Deputado conservador Emilio Jofre. Seu discurso foi silenciado por assobios, gritos e o tinir da campainha do presidente.

O projeto de resolução apresentado à Assembléia pelo Comitê de Assuntos Exteriores diz que a resolução dos EUA "constitui uma tentativa de violentar os princípios de autodeterminação dos povos e de não intervenção, consagrados nas Cartas das Nações Unidas e da OEA".

O projeto acrescenta que "ao reafirmar a validade de tais princípios, que estão sendo desafiados na base da antiquada doutrina de Monroe, a Câmara está defendendo a soberania e a segurança coletiva que tornam possível a coexistência pacífica dos povos".

Diz ainda a proposição que a atitude tomada pelo grupo que votou a resolução norte-americana demonstra "completa incompreensão da sensibilidade e dos problemas dos povos de nossa América".

15 cubanos chegam à Flórida

MARATHON, Flórida (Reuters-UPI-DC) — Quinze cubanos chegaram ontem a esta cidade num bote de 8 metros, procedentes de Camarioca — os primeiros refugiados a alcançar os Estados Unidos depois da proposta de Fidel Castro de conceder facilidades de saída para os cubanos descontentes com seu Govêrno.

O grupo era composto de seis mulheres, seis crianças e três homens. Um dêles disse que o Govêrno os ajudara a sair de Cuba. Outro, Julian Rosales, revelou que saíra de Cuba há três anos e que, após a oferta de Castro, falou com sua mulher pelo telefone, combinando um encontro em Boca de Camarioca, na província de Matanzas — precisamente o local fixado por Castro para a saída dos descontentes.

Rosales deixou Cayo Hueso, Flórida, na têrça-feira, na pequena embarcação, e encontrou-se em Camarioca com a mulher, a mãe (de 84 anos) e outros parentes. Para voltar aos Estados Unidos, não teve dificuldade. "Êles estão deixando sair quem assim o desejar" — declarou Rosales.

As quinze pessoas foram levadas de Marathon para Cayo Hueso, enquanto a guarda costeira americana começou a patrulhar o estreito da Flórida para dar ajuda a outras embarcações que por acaso saiam de Cuba.

Em Washington, o Govêrno americano aguardava ontem a reação de Fidel Castro às propostas que lhe foram encaminhadas, pela Embaixada suíça em Havana, para um acôrdo de saída de refugiados.

MONTEVIDÉU (UPI — Reuters — DC) — O Conselho Nacional de Govêrno do Uruguai decretou, ontem, o regime de «medidas de segurança imediata», equivalente ao estado de sítio de outros países, para conter uma onda de greves já em andamento e **impedir uma greve de cem mil funcionários públicos programada para a próxima semana.**

Pouco antes de ser **anunciada a decisão, o Conselheiro e ex-Chanceler Zorrilla de San Martin afirmou que o Uruguai vive «um clima nitidamente subversivo» em conseqüência do esquema de greves. Zorrilla, representante do Partido Nacional, majoritário no Conselho, assinalou que o clima subversivo decorre da «decisão de mais de cem mil funcionários públicos de realizar uma série de greves que paralisaria totalmente importantes serviços do Estado».**

Aprovado o decreto das medidas de segurança, o Ministério da Defesa ordenou o aquartelamento de tôdas as tropas do exército e a Confederação Nacional de Trabalhadores, de orientação comunista, convocou marchas e manifestações de protesto ainda para a noite de ontem.

A decisão do govêrno — que nas próximas 24 horas terá de ser levada ao conhecimento do Congresso — foi adotada nos têrmos do artigo 168 da Constituição, segundo o qual cabe ao Conselho Nacional «tomar imediatas medidas de segurança em casos graves e imprevistos de ataque externo ou convulsão interna».

Contra as pessoas, segundo a Constituição, as medidas de segurança podem ser apenas a detenção ou a transferência de um lugar para outro do território nacional, salvo se os atingidos preferirem deixar o país.

O decreto governamental prevê a demissão coletiva de grevistas, em caso de desobediência, e o internamento de dirigentes sindicais no interior do país. Também proíbe a propaganda oral ou escrita da paralisação dos serviços públicos e de greves que possam contribuir diretamente para a continuação ou o agravamento da situação. Poderão ser fechados os jornais que publiquem convocações de greves e impedidas as reuniões públicas que o govêrno considere capazes de agravar a crise.

Os Ministros do Interior, Adolfo Tejera; da Defesa, General Pablo Moratório; e das Obras Públicas, Vejo Rodrigues, foram designados, em comissão, executores das medidas de segurança.

O Govêrno interrompeu, ontem, os debates sôbre a crise financeira para deliberar sôbre as greves. As medidas financeiras em estudo incluem a desvalorização do pêso e o estabelecimento de restrições à importação de mercadorias. Várias missões uruguaias, nos últimos meses, foram ao exterior para tentar o reescalonamento da dívida externa. O último dos enviados, Coronel Ventura Rodrigues, chefe de Polícia de Montevidéu, chegou ontem aos Estados Unidos.

A greve dos funcionários públicos — agora proibida — paralisaria por três dias as ferrovias, a Pluna (linha aérea uruguaia), todos os portos, a produção e a distribuição de combustíveis, as usinas elétricas e o sistema telefônico, o abastecimento de água e os bancos oficiais.

A última vez que o govêrno adotou medidas preventivas de segurança foi em 1962, para frustrar uma greve dos empregados da emprêsa estatal de energia e telefones. Fôrças do exército ocuparam as instalações da companhia e impediram a suspensão dos serviços.

Apesar das medidas adotadas pelo govêrno, os funcionários do Banco Central iniciaram, ontem, uma greve de surprêsa (já fizeram outras nas últimas semanas) e os bancários dos estabelecimentos particulares paralisaram o trabalho por uma hora, em solidariedade. As autoridades ordenaram que os funcionários do Banco Central deixassem suas seções e fechassem o estabelecimento. Nos bancos particulares não houve incidentes e depois de uma hora os serviços foram reiniciados.

Juraci apóia OEA com fôrça de paz

NOVA IORQUE, WASHINGTON (UPI-DC) — O Embaixador brasileiro Juraci Magalhães, em entrevista ao "Latin American Times" disse ontem que seu Govêrno é favorável a uma fôrça interamericana permanente de paz sob a jurisdição da OEA. "Pessoalmente — acrescentou — acredito que a OEA será uma instituição deficiente enquanto não estiver capacitada a enviar, para lugares onde a paz estiver sendo violada, uma fôrça capaz de restaurá-la».

«O Brasil — disse ainda o Embaixador — tem algumas propostas específicas para fortalecer o sistema interamericano na próxima Conferência do Rio, em novembro. Nossas propostas são bem amplas quanto à reforma da OEA e visam dar-lhe flexibilidade e capacidade para a ação rápida necessária em nossos dias.

Funcionários norte-americanos, enquanto isso, manifestaram em Washington a impressão de que um plano chileno de cooperação econômica obrigatória entre os países da OEA não será aprovado na Conferência do Rio: a previsão é de que o projeto será discutido e enviado a um Grupo de Trabalho para estudos mais detalhados.

Na opinião dêsses funcionários, o plano prevê medidas que jamais poderiam contar com o apoio do govêrno americano, entre elas, a eliminação gradativa dos subsídios à agricultura e dos direitos aduaneiros que pesam sôbre matérias-primas latino-americanas. Essas medidas não poderiam ser aprovadas por afetarem a segurança nacional e a economia dos Estados Unidos cujo govêrno — disse o funcionário — tem o dever de salvaguardar suas próprias indústrias agrícolas.

Junta da Bolívia suspenderá sítio

LA PAZ (Reuters — DC) — Os bolivianos sentiram, ontem, a possibilidade da realização de eleições presidenciais dentro dos próximos seis meses.

O Ministro do Interior, Coronel Oscar Quiroga Teran, declarou, durante uma entrevista coletiva, que o estado de sítio impôsto pela Junta Militar governante, em conseqüência das violentas manifestações dos mineiros nas minas de cobre controladas pelo Estado, será suspenso dentro dos próximos dias.

Mais tarde, o Presidente da Junta Militar, General Renê Barrientos Ortuno, declarou que a Bolívia seria «constitucionalizada» dentro de quatro a seis meses, caso o Govêrno, os Partidos políticos e os trabalhadores solucionem suas diferenças. Constitucionalizar o país significa a realização de eleições e a volta ao regime constitucional.

A Junta Militar adiara, anteriormente, as eleições marcadas para setembro dêste ano, prorrogando-as por trinta dias e depois indefinidamente.

Quiroga Teran declarou que o fim do estado de sítio automàticamente devolveria todos os direitos dos cidadãos. Mais de trinta políticos nas remotas regiões andinas poderão voltar, caso prometam não mais tomar parte em atividades subversivas.

O Ministro acrescentou que os camponeses estão desconfiados e não mudarão de atitude, a menos que recebam garantias de uma reforma agrária que assegure a propriedade de suas terras e seu direito de voto.

Peru planeja ação final: guerrilhas

LIMA (Reuters-DC) — O Ministro da Guerra, General Italo Arbulu, manteve ontem conversações com os chefes militares na antiga cidade Inca, de Cuzco, num esfôrço para planejar uma ofensiva final contra os guerrilheiros, que estão sendo combatidos pelo govêrno peruano há mais de quatro meses.

O Ministro da Guerra chegou quarta-feira a Cuzco, procedente de Huancayio, a 312 quilômetros de Lima, onde estudou as operações contra os guerrilheiros na área de Pucuta, nos Andes centrais.

O General Arbulu e seus assistentes sobrevoaram de helicóptero a região de Mesa Pelada, onde as tropas do Govêrno prosseguem na luta contra os guerrilheiros em retirada.

As autoridades militares recusaram-se a comentar as notícias de que a polícia e os guerrilheiros tiveram nôvo choque na Região de Pucuta. Vários jornais de Lima informaram que dois policiais foram feridos numa escaramuça, quando os guerrilheiros tentaram atacar um acampamento para retirar comida. Afirma uma das notícias que sete guerrilheiros morreram no combate.

Candidato contra De Gaulle

José Auto

Com o fracasso, em junho, da candidatura Gaston Deferre, Prefeito socialista de Marselha, à Presidência da França, a esquerda ficara desarvorada e sem um nome para opor ao General De Gaulle nas eleições de 5 de dezembro.

Deferre sonhara com uma "grande federação das esquerdas", mas a idéia fracassou em vista de dissidências dentro do próprio Partido Socialista. Mas em princípio de setembro, François Mitterand, da União Democrática Socialista Radical, que nada tem de socialista ou de radical, Ministro em vários Gabinetes da IV República, político jovem e experiente, lançou sua candidatura, que obteve apoio do Partido Socialista e assim novamente possibilitou uma união das esquerdas, num movimento antes baseado numa plataforma mínima do que num programa político rígido. Foi nisso que os comunistas viram sua oportunidade e decidiram dar apoio ao nome de Mitterand.

Lemos agora num jornal que essa decisão não provocou nenhum entusiasmo entre os militantes do Partido. A hostilidade declarada ainda desta vez se encontra entre os intelectuais, que em mais de uma ocasião têm entrado em choque com a direção do Partido. Mas em outros setores as animosidades são menores: não se tem grande confiança no tipo de homem que é François Mitterand, mas ao mesmo tempo os militantes se sentem aliviados porque o Partido se traçou um objetivo. Para que isso se transforme em mobilização, é preciso ainda convencer os militantes das razões profundas que determinaram a decisão de 23 de setembro, que se resumem em três pontos:

1) O Partido reentra no jôgo político francês. Um dirigente declarou: "É para nós o acontecimento mais importante desde 1947. Chegamos ao cabo de nossa travessia no deserto, que foi mais longa do que a do General De Gaulle". Há 18 anos, com efeito, os comunistas deixavam o Gabinete Ramadier, afastados do poder de que tinham participado desde a Libertação.

2) Admitia-se que o candidato de união não podia ser um comunista, pois, segundo a direção, "os outros Partidos não concordariam". Se o PC se fizesse representar por seu próprio candidato, êste não teria sido nem Duclos, Frachon, mas Pierre Cot, um ex-Ministro das Fôrças Aéreas, que podia alargar as margens eleitorais. A aliança a Mitterand apresenta a vantagem considerável de colocar o PC ao lado dos socialistas, objetivo que há muito tempo era perseguido em vão.

3) A aliança evita um teste que o PC não desejava fazer: cortejar sua influência eleitoral com a de De Gaulle.

Um dirigente comunista disse significativamente: "é melhor ter as dificuldades antes do que depois". O que quer dizer: temos a vencer as reticências que se manifestam ao nome de Mitterand, mas isto é menos grave do que ter de explicar, no dia 6 de dezembro, por que oitocentos mil ou um milhão de comunistas franceses votaram por De Gaulle.

A aliança com Mitterand, que é uma manifestação de togliattismo, a primeira talvez fora da Itália, coloca os comunistas ante outros pontos controvertidos, como o Mercado Comum e a política agrícola, que fazem parte da plataforma de "planificação democrática" de Mitterand e que êles terão de apresentar de uma maneira aceitável aos seus militantes.

BRASITA S. A.
Comércio e Indústria
AVISO

Acham-se à disposição dos Senhores Acionistas, na sede social, na Avenida Suburbana nº 79, nesta capital, os documentos a que se refere o art. 99 do Decreto-Lei nº 2.627, de 26 de setembro de 1940.

Rio de Janeiro, 30 de setembro de 1965.

Antônio Massari
Diretor-Presidente

Se o seu caso é beber o problema é seu. Se o seu caso é parar de beber chame «A. A.» para se erguer. Alcoólicos Anônimos — Caixa Postal 3.773 — Rio.

Algumas palavras sôbre o homem em cima do muro

Dir-se-ia que o homem em cima do muro é um homem neutro. Não está de um lado nem do outro. Está no meio e está no alto. No paralelo acomodatício. Quando o horizonte se aclara, porém, o homem neutro nunca mantém a sua posição. Ou quase nunca. Desce do muro e vai cair precisamente no lado melhor, no lado de menos espinhos e maiores benesses. Nunca do outro lado. Do que o homem em cima do muro é, antes de tudo, um oportunista. Mimético. Invertebrado. Emoliente. Insulso, incolor e inodoro. Não se definiu, não se manifestou, não se expôs. Espírito preconcebido, aguarda apenas a hora do grande pulo. Em época de eleição, muita gente fica em cima do muro, equidistante da disputa, ou, o que é maneira também de ficar em cima do muro, acendendo uma vela a Deus e outra a Belzebu. Nesse último pleito também foi assim. Ilustres coleguinhas adotaram os dois caminhos. Ou se mantiveram em estudado silêncio espiando em que as modas iam parar ou pingueponguearam, dia sim e dia não, fotografias, notícias e elogios dos candidatos mais viáveis. Desfilam agora colunas inteiras de loas e ditirambos ao candidato vitorioso e descobrem finalmente as falhas e os defeitos dos batidos. São os homens do muro que estão descendo. De bôca escancarada.

Sociedade — José Rodolpho Câmara

O Papa Paulo VI, no Yankee Stadium de Nova Iorque, abençoando a enorme multidão que lá se encontrava

A bênção papal em Nova Iorque

DE NOVA IORQUE

● Na recente visita de S. S. o Papa Paulo VI a Nova Iorque, revestiu-se de enorme êxito a missa celebrada pelo Chefe Supremo da Igreja Católica, no Yankee Stadium. O altar foi armado numa simples estrutura de madeira rústica, para onde S. Santidade encaminhou-se depois de percorrer o Stadium, em meio a grande multidão presente. A Santa Missa foi celebrada em latim e os fiéis responderam às preces em inglês. O Papa Paulo VI celebrou a missa de frente para os congregados, usando um pequeno microfone de modo que sua voz pudesse ser ouvida no imenso Stadium. O côro estêve a cargo de 200 seminaristas da Arquidiocese de Nova Iorque. A nota importante foi apresentada por crianças, das quais, cada 2 simbolizam os 6 Continentes. E sòmente elas entre vasta multidão receberam a Sagrada Eucaristia.

● Notícias chegadas de Nova Iorque, com exclusividade para esta coluna, da conhecida cronista Glória Kins, que mantém intercâmbio com êste colunista, transcrevendo as notícias enviadas daqui para o jornal da ONU. O maior sucesso do meio diplomático nos Estados Unidos, êste ano, foi a comemoração dos vinte e cinco anos de reinado de Sua Majestade Reza Pahlevi, o Xainxá da Pérsia, promovida por sua missão na ONU. Todo o corpo diplomático estêve presente. O Embaixador russo Nikolai Fedorenko, do aeroporto dirigiu-se diretamente para o baile e como êle Embaixadores de todos os países: Manuel Azner, da Espanha; Piero Vinci, da Itália.

● Sucessos na alta costura em Nova Iorque: 1) o lançamento da coleção importada pelo "Orbach's", onde estiveram tôdas as esposas de Embaixadores; 2) o lançamento de "Alexander", cujos fundos foram destinados à campanha americana contra o câncer. Presentes, entre outras: Sras. Manuel Alabart, Gardner Cowles, Robert Dowling, Winston Guest, Jayme de Pinies, Victório Cordero de Montezemolo, Lawrence Rockfeller, T. Marcoe Robertson, Amory Houghton, James Van Allen, Sara Russel e William, Paul, tôdas pertencentes ao "top-set" novaorquino. Um verdadeiro time de princesas também compareceu: Princesa Charles d'Arenberg, a Marquesa de Belvis, Princesa Ira de Furstenberg, Princesa Luciana Pignatelli, Baronesa Fiona Thyssen e a Princesa Irene Galitzine.

● Os Srs. Guilherme da Silveira Filho e Joaquim da Silveira, como tôda a sua família, são amigos íntimos do Governador Carlos Lacerda, que passa "week-end" em suas casas de campo. Apesar de tôda essa amizade que os une ao Governador, não conseguiram transmitir sua influência aos inúmeros operários de sua fábrica, já que os mesmos votaram em Negrão de Lima nas eleições de domingo, para desgôsto de seus patrões.

● Teve início, ontem, o I Seminário Internacional de Agentes de Viagens, patrocinado pela Varig, ABAZ e Secretaria de Turismo. Estiveram presentes à inauguração: Secretário de Turismo, Sr. Enaldo Cravo Peixoto; Sr. Lauro Guimarães; Sr. Rubem Berta, presidente da Varig, Sr. Carlo Gherardi, presidente da ABAZ; Sr. Oswaldo Trigueiro, diretor de Promoções da Varig; Sr. Robert Gate, diretor de Tráfego da mesma Cia.; secretário de Turismo de Portugal, Bahia, Recife. Também presente, a Sra. Lucy Bloch, diretora de Turismo do Ministério de Indústria e Comércio. Hoje, às vinte e trinta horas, os patrocinadores oferecerão um jantar, em "black-tie", no Country Clube do Rio de Janeiro, aos Seminaristas.

● Está sendo esperado no Brasil no próximo dia 18 o Embaixador Juracy Magalhães. E no domingo, pela manhã, o Chanceler Vasco Leitão da Cunha.

● Vai assumir a chefia da Divisão dos Estados Americanos do Itamarati, o Ministro Augusto Macedo Soares.

● Jantando no "On the Rocks" do Panorama Pálace Hotel: a Sra. Jeanne Westphal, americana residente em Lima e passando alguns dias no Rio, a bonita e elegante Carmén Aurélia Cabral de Andrade e o Sr. Oswaldo Trigueiro, diretor de promoções da Varig. Em outra mesa: Nini Manfredi e Sra., Cláudia Cardinale e o produtor Franco Cristaldi. Também presentes Didu (e Thereza) Souza Campos, Sérgio (e Garmen) Bahut, Wallace (e Regina) Simonsen, Alberto (e Terezinha) Pittigliani estavam acompanhados de um casal paulista. Noutra mesa, a ex-"miss" Brasil, Vera com seu espôso Júlio Secco. A paisagem vista do "On the Rocks" é das mais lindas do Rio de Janeiro. O que aliada ao ótimo serviço da casa, tornou o "On the Rocks" o local mais procurado pela sociedade, atualmente. Após o jantar, o Sr. Oswaldo Trigueiro "esticou" no Sacha's acompanhado de sua secretária, para que sua convidada Jeanne Westphal tomasse um drinque especialmente preparado pelo "barman" Aristides, que é exímio nessa especialidade. Muita gente, aliás, ao ver o coquetel da Sra. Jeanne, pensou tratar-se de um bolo, dado o seu tamanho. O coquetel foi muito apreciado pela convidada.

● O Embaixador da Grécia, Alexis Liatis e Sra., ofereceram um jantar íntimo em sua casa. Serviço e *menu* perfeitos para o prazer dos amigos: Sverker Astrom, Embaixador da Suécia; Arvid Pardo, Embaixador de Malta, que fala sueco muito bem. Presente a reunião, o Embaixador Roger Seydoux. Sua espôsa Jacqueline ficou em Paris com o filho do casal, Peter, que quebrou a perna.

● Estará viajando para Nova Iorque, na próxima segunda-feira, o Ministro Roberto Campos, para manter contatos com autoridades financeiras.

● Ilmar Penna Marinho chegou ontem a Washington, de volta de São Domingos. De Washington partiu, então, o Secretário da Delegação do Brasil na OEA, José Barreiros, com direção àquele país.

Notas curtas

Jantando numa casa noturna, em mesas diferentes, o Senador Irineu Bornhausen e os Deputados Edilberto de Castro e Chagas Freitas. ● Uma certa pessoa convidou uma senhora para almoçar. Teve a surprêsa de a ver chegar acompanhada de um amigo de ambos. Moral da história: a conta duplicou. ● Elegante senhora da sociedade, ao cair, em plena rua, levantando-se, teve o desagradável choque com o desaparecimento de sua carteira. Não citamos seu nome por "óbvios" motivos.

O casal Epaminondas (e Marina) Moreira do Vale, recebendo a bênção, na Igreja de Cristo, do Reverendo Clemann, quando celebravam suas Bodas de Prata, numa emocionante cerimônia

Panorama Palace Hotel

"ON THE ROCKS"

BOITE E RESTAURANTE

Rua Alberto de Campos, 12 — Tel. 27-3951

Astrologia — Prof. Mirakoff

Entre 22 de dezembro e 20 janeiro (CAPRICÓRNIO) — NEGÓCIOS: A sua iniciativa no trabalho ficará em evidência. Qualquer trabalho parado por falta de inspiração deverá ser retomado com sucesso. AMÔRES: Não fique impaciente se o seu amor achar dificuldade em lhe prestar apoio. SAÚDE: Suas pernas estão frágeis. Evite as caminhadas longas. Números favoráveis: 1, 2, e 3.

Entre 21 de janeiro e 18 de fevereiro (AQUÁRIO) — NEGÓCIOS: O projeto que acalenta há muito tempo e que ainda não teve oportunidade de colocar em prática poderá ser levado adiante no presente dia. AMÔRES: Iniciará um período favorável e suas determinações poderão ser coroadas de êxito no terreno sentimental. SAÚDE: Boa no conjunto, mas seja prudente se utilizar objeto cortante. Números de bons prognósticos: 4, 5 e 6.

Entre 19 de fevereiro e 20 de março (PEIXES) — NEGÓCIOS: O período não se mostra favorável para os assuntos comerciais. Se tem algum plano em mente, deixe-o para outro dia. AMÔRES: Pequenas sombras sentimentais deverão acentuar-se por orgulho exagerado. SAÚDE: Perturbações hepáticas a temer. Evite as gorduras e os feculentos: Números benfazejos: 7, 8 e 9.

Entre 21 de março e 20 de abril (ÁRIES) — NEGÓCIOS: Um amigo o auxiliará a levar avante um projeto há muito sonhado no local de seu trabalho. AMÔRES: Sua vida sentimental está um pouco confusa. Procure ver claro e evite discussões com o seu amor. SAÚDE: Terá sérias ameaças de indisposições, devido ao mau funcionamento glandular. Números prováveis: 8, 18 e 28.

Entre 21 de abril e 20 de maio (TOURO) — NEGÓCIOS: As perspectivas serão ótimas, obterá qualquer auxílio necessário ou ajuda financeira no local de seu trabalho. AMÔRES: Escreva o que não ousa dizer ao seu amado. Encontrará argumentos convincentes. SAÚDE: Boa, mas para ajudar a circulação faça fricções com luva de crina nas partes do corpo de circulação difícil. Números mágicos: 11, 22 e 33.

Entre 21 de maio e 20 de junho (GÊMEOS) — NEGÓCIOS: Procure dominar seu temperamento e use tôda sua paciência para evitar uma série de complicações desagradáveis no local de seu trabalho. AMÔRES: Riscos de pequenos acidentes no lar. Seja prudente. Números benfazejos: 22, 44 e 66.

Entre 21 de junho e 20 de julho (CÂNCER) — NEGÓCIOS: Aparecerão muitas novidades no local de suas atividades e que o entusiasmarão. Aproveite a oportunidade. AMÔRES: Procure agir com equilíbrio e diplomacia para que sua felicidade dure por mais tempo. SAÚDE: Satisfatória, mas evite as noitadas em claro. Números de bons augúrios: 56, 65 e 76.

Entre 21 de julho e 20 de agôsto (LEÃO) — NEGÓCIOS: Uma questão aborrecida poderá levá-lo a prejuízos incalculáveis. Cuide de seus negócios com mais diplomacia. AMÔRES: Sua vida sentimental se mostra confusa. Procure ver claro e evite discussões com o seu amor. SAÚDE: Seu fígado está frágil. Evite as conservas. Números promissores: 25, 50 e 75.

Entre 21 de agôsto e 20 de setembro (VIRGEM) — NEGÓCIOS: Gozará de grande resistência física e mental, o que lhe permitirá grande dinamismo no local de seu trabalho para resolver os problemas que se mostram difíceis. AMÔRES: Atente para sua intuição. Se ela o adverte que empreendeu num caminho errado, procure seguir o verdadeiro caminho. SAÚDE: Boa, mas evite o fumo e as bebidas alcoólicas. Números favoráveis: 20, 40 e 60.

Entre 21 de setembro e 20 de outubro (LIBRA) — NEGÓCIOS: Não se esqueça a prudência, quando se debatem as questões de dinheiro. As viagens estarão favorecendo as suas realizações. AMÔRES: Não menospreze as boas intenções, sobretudo quando se trata de seus afetos. SAÚDE: Distúrbios do fígado a temer. Vigie sua alimentação. Números de bons augúrios: 8, 88 e 98.

Entre 21 de outubro e 20 de novembro (ESCORPIÃO) — NEGÓCIOS: Terá grande progresso no local de seu trabalho. Procure, no entanto, ser pontual em seus compromissos. AMÔRES: Tudo poderá arrumar-se segundo seus próprios desejos. A realidade é capaz de sobrepujar as esperanças sentimentais. SAÚDE: Boa no conjunto, mas evite os excitantes. Números mágicos: 8, 88 e 98.

Entre 21 de novembro e 21 de dezembro (SAGITÁRIO) — NEGÓCIOS: Conserve bem seus negócios e estará em condições para realizar um projeto. A sorte o acompanhará em tôdas as decisões. AMÔRES: O signo estará na melhor fase com o seu amor. Terá surprêsas agradáveis no terreno sentimental. SAÚDE: Evite as bebidas alcoólicas. Caso contrário, acabará num leito hospitalar. Números de bons vaticínios: 6, 66 e 99.

RIO noite e dia — Mister Eco

O acordeonista Sivuca está atuando com êxito no Village Gate, de Nova Iorque. Sivuca se apresenta sòzinho e comanda os acompanhamentos de Miriam Makeba, cantora sul-africana descoberta por Harry Belafonte. ● A boate Fred's está fechada para reabrir, dia dezoito, com a estréia de "Têrça-feira Gorda de Carnaval", uma produção de Haroldo Costa. ● O pianista Sacha Rubin será a maior atração de segunda-feira próxima, do programa "Viva a Música", do Canal Quatro, solando com orquestra regida pelo maestro Cipó. ● Marília Pêra deve ser contratada — se já não o foi — por Carlos Machado para funcionar como Regra Três da cantora Marion, que se acha adoentada. Marília também sabe fazer boa imitação de Carmem Miranda.

●

O que é a natureza. No México, vai ser realizado um Festival da Nova Onda, nome que por lá se dá ao movimento da música popular moderna. Dos Estados Unidos, foi convidado Paul Anka. Da Inglaterra, "The Beatles". Da Espanha, Rocio Durcal, cantora da qual jamais ouvi falar mas deve ser sem entrada e sem mais nada. E do Brasil, minhas senhoras e meus senhores, Silvinho. Isto mesmo, sem tirar nem pôr: Silvinho, o inefável. Bem merecem os mexicanos ter o bolero como música nacional. E Glória a Jesus!

Domingo, dia dezessete, vai haver um desfile de óculos no restaurante-boate "Rio-1.800", o primeiro que se realiza na América do Sul. Na foto, um modêlo que dizem ser muito apropriado para as tardes esportivas. Você está olhando para os óculos mesmo?

O nosso conhecido Tony Moro, cantor panamenho, desfilando tôdas as madrugadas na Rua 42 de Nova Iorque, em Cadillac de capota arriada. Cha-cha-cha deu. ● A cantora Carmén Costa, radicada na capital mexicana, está mostrando o samba moderno e o samba tradicional em teatros e programas de televisão. No momento, Carmén Costa atua na "Sala Chopin", em exibições dominicais. ● Grande Otelo foi convidado a participar da edição aumentada de "Teu Cabelo Não Nega" para o Teatro República. O que está pegando é que o excelente ator não quer atuar nas vesperais. ● Acabou-se o famoso e tradicional Stork Club, de Nova Iorque. Um dos motivos: a concorrência das casas noturnas que trabalham com "hi-fi". ● Darlene Glória, Wilson Simonal e o Jongo Trio já estão ensaiando para o próximo "show" do "Rio 1.800", com estréia marcada para o dia dezoito. A temporada de Elza Soares e Lennie Dale termina domingo próximo.

°O°

A Secretaria de Finanças dêste Estado prestes a conhecer melhores dias, dispensou do impôsto de Vendas e Consignações as casas noturnas que apresentam "shows". Melhor explicando: dispensou do tribuno a parte do "couvert". Nada mais justo. Onde há "show", o "couvert" se destina, em sua grande parte, ao pagamento das despesas de montagem e da fôlha salarial. A medida vem, sobretudo, incentivar os produtores de espetáculos e ampliar conseqüentemente, o mercado de trabalho para o artista. Isso é muito bom. A coisa pública entretanto não deve ser manejada com finalidades coatoras como aconteceu recentemente, quando "maitres d'hotel" e donos de casas noturnas, por terem comparecido a uma serenata na residência do Sr. Negrão de Lima, antes das eleições foram "repreendidos" severamente, alegando-se o estímulo concedido.

°O°

Ultimato: se até domingo próximo, o responsável por "Very, Very Sexy" não baixar o preço que está cobrando, os proprietários do Top Club vão suspender o espetáculo. ● Deverá ser no Fred's a grande festa comemorativa do cinqüentenário de fundação de Grande Otelo, coincidindo com a apresentação especial para a imprensa do próximo espetáculo daquela boate. ● Aloisio Oliveira vai gravar para a "Elenco" o atual "show" do Zum-Zum, num "long-play" que já está feito pela própria natureza do espetáculo.

°O°

Atenção, meninada. Atenção, Luis Paulo, atenção, Fernando César: domingo próximo, o Capitão Furacão vai descer de helicóptero na Praça Júlio de Castilhos, Leme, para distribuir autógrafos durante um "show" que ali será realizado. ● Concordo plenamente com Silvio Túlio Cardoso em suas apreciações sôbre o cantor Jack Jones, que ouvi num disco importado. Jack Jones, aliás, estêve lá em casa na quarta-feira, através de um filme projetado pela TV-Globo e confirmou que é bom mesmo.

°O°

E no mais é que a Araponga da Revolução continua muito preocupada em escolher Secretariado para o Sr. Negrão de Lima. Já apresentou uns dez. Com licença, que vou rir um pouco: quá, quá, quá. Obrigado.

Passatempo — Renato Portela

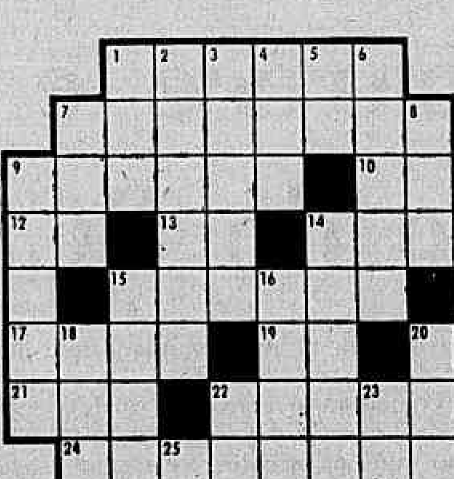

HORIZONTAIS: 1 — Intrepidez. 7 — Pequena embarcação de velas latinas. 9 — Merecimento. 10 — Viagem, jornada. 12 — De outro modo. 13 — Siga, caminhe. 14 — Assinatura do avalista. 15 — Diz-se da mulher de reputação duvidosa. 17 — Assim seja (latim). 19 — Símbolo químico do berilo. 20 — Antes de Cristo. 21 — Achar graça. 22 — Multidão, grupo. 24 — Sedutor de mulheres. 26 — Cuidadoso.

VERTICAIS: 1 — Oferecer. 2 — Cidade da União Soviética, capital da república soviética da Armênia. 3 — Capital do Rio Grande do Norte. 4 — Corpo duro formado no ovário das galinhas. 5 — Preposição. 6 — O mesmo que oliveira. 7 — Espaço ilimitado em que se movem os astros. 8 — Nome de mulher. 9 — Habitar. 11 — Nome de mulher. 14 — Lugar, em regra subterrâneo, onde se guardam vinhos e outras bebidas (plural). 15 — Selvagem, sanguinário. 16 — Tremor (de terra). 18 — Dez vêzes cem. 20 — Amarre. 22 — Substância doce que as abelhas produzem. 23 — Vazio. 25 — Enxerga.

RESPOSTAS DO N.º ANTERIOR — PC HOR.: aba — diabo — touca — num — liga — rico — escola — só — teu — lá — tromba — pior — amir — ume — creme — marca — não. VERT.: atlas — boi — auge — dá — anil — bucal — omo — castor — roubar — cem — ótima — áureo — roer — amen — pum — imã — cá. CHARADAS: 1 — Calepino. 2 — Cabotino. 3 — Dormente. 4 — Pai agostinho. 5 — Povoléu. 6 — Vira-lata. ACERTE: a caixa de fósforo mudou de posição; o pé do banco; o conteúdo da garrafa; o puxador da gaveta; quadradinho no jornal; aba do boné menor; duas fôlhas da árvore; fio na lata que está na mão.

Acerte nos erros

Estes dois desenhos se diferenciam em oito pequenos detalhes. Observe-os atentamente e diga quais são os erros que o nosso desenhista cometeu de propósito. Respostas aí ao lado.

TV-Teatro — Ivan Lessa

"Vistam-se e saiam daqui!"

Até uns tempos atrás, os nudistas não aborreciam ninguém. Reuniam-se em fazendas ultrafechadas e fora de mão, ficavam lá dentro batendo papo, dizendo as coisas que ocorrem às pessoas nuas. Nudista era o assunto de "carton" e de anedota, e dos sonhos lascivos de um ou outro adolescente mal-encaminhado na vida. Digo mal-encaminhado porque um adolescente normal não dirigiria jamais seus devaneios sensuais a um grupo universalmente conhecido pela precariedade de seu instinto sexual; inclusive porque os nudistas e as nudistas profissionais são muito malfeitinhos de corpo. Em todo caso, os nudistas, repito, não aborreciam ninguém.

Até que começaram a fazer filmes sôbre êles. Filmes com crassas intenções materiais disfarçados em "estudos naturalescos" tendo em vista a platéia de adolescentes mal-encaminhados citados algumas linhas acima (pensando bem, deve haver mais adolescentes mal-encaminhados do que se pensa), adultos a dois ou três minutos da impotência total e um outro desavisado que entre no cinema para fazer hora. Os filmes, a princípio, eram de origem norueguesa, sueca, alemã e houve até um "short" búlgaro ("Bulgária Ao Sol"). Depois os inglêses — um dos povos que menos entende de nudez — começaram a entrar no mercado da carne, e, finalmente, os americanos, que tudo fazem para entender de nudez e, perfeicionistas que são, chegaram até o cúmulo de introduzir cada ano no mercado um nôvo modêlo de nudez, com obsoletismo prèviamente planejado. Os nudistas nunca mais tiveram um momento de descanso: em cada campo, uma equipe filmava "on location" em sistema de co-produção ("Vocês entram com o corpo, nós entramos com o filme-virgem!").

Começaram a proliferar, em tôdas as partes do mundo civilizado aquêles cineminhas fora-de-mão, sem "vagalume" e com cadeira de pau, onde os sujeitos entram de jornal na mão e saem com cara culpada, fingindo não ver os amigos. Mas não vou botar a culpa só nos gananciosos produtores cinematográficos: os nudistas também gostaram da idéia e começaram a aparecer e fazer exigências ("Quero meu nome antes do dela, camarim, garantias contratuais e um maquilador particular!"). A nudez, que era um estado de coisas tão agradável, passou a chatear. Gente nua colhendo amoras silvestres, jogando "badminton" tomando banho de cascata, embaralhando cartas: uma grandississima falta de vergonha. E depois um homem e uma mulher nus jogando "badminton" nada fazem para o bom nome do "badminton" da nudez ou das relações homem-mulher.

As pessoas que gostam de andar nuas por *aí*, devem andar nuas por *acolá*, isto é, o mais longe possível dos olhos das pessoas que gostam de andar vestidas por *aqui*. Gente nua com gente vestida não dá certo: ou fica todo mundo nu, de uma vez, ou fica todo mundo vestido, misturado é que não pode, nem no cinema.

Mas tudo isso é a propósito de uma reclamação que a Associação das Mães de Família e as Donas de Casa Inglêsas fizeram junto à BBC no sentido de que esta última não apresentasse, conforme anunciara, um documentário a respeito do nudismo (de certo com o nome de "Filhos do Sol") em seu horário-nobre. Estou, por uma vez na vida, com as Mães de Família e as Donas de Casa, podem ser inglêsas, mas estou com elas. Não há nada como um nudista para estragar um bom jôgo de "badminton".

Galerias & Museus

Claudir Chaves

— Não pinto retrato; comento, apenas

Com referência a publicação de uma nota na coluna de têrça-feira última, na qual dizíamos que o artista Moriconi está pintando retratos de senhoras da nossa sociedade informação essa que nos foi dada por uma das retratadas foi o suficiente para que procurássemos o artista, para uma "Visita de Atelier".

De fato conversamos com o artista, colhemos dados e vimos seus trabalhos. Roberto Moriconi que se assina apenas Moriconi é um artista não apenas de retrato e sim no sentido mais amplo do conceito, artista. Desenhista. Pintor. Escultor e agora, vem de fazer xilogravura sem a preocupação de reproduções mas aproveitando a madeira trabalhada como elemento plástico para a pintura que vem realizando Acompanhamos Moriconi desde sua exposição, por escolha do crítico Clarival do Prado Valadares na Galeria Goeldi em setembro do ano passado Evidentemente, aquela fase do artista seria para um pintor amadurecido uma realização Todavia Moriconi pesquisou muito Das esculturas feitas em fôlhas de cobre as quais o próprio Valadares confessou-nos da "existência de movimento no espaço" agora suas esculturas oferecem sem considerar a temática que é a mesma uma dimensão nova e espontânea que se situa entre o espaço e o tempo, dentro de uma concepção de elementos clássicos contemporâneos.

Quanto a pintura em que o artista se enquadrava no expressionismo abstrato e a sua grande preocupação era a massa e a forma hoje vemos de maneira bem diferente principalmente no que diz respeito à temática fazendo bichos e insetos enquanto a sua fase anterior apresentava o elemento humano como composição Vemos também em determinados trabalhos, um tratamento que pode ser comparado à "pop-art", se alguns desejarem mas não encontramos no artista uma determinada posição em certa escola muito embora faça "pop-art" e participe da nova figuração de vanguarda. Como se vê Moriconi é um artista versátil Considera a pesquisa nas ramificações da arte e mantém a mesma unidade filosófica Não tem preocupação com tendência ou escola Apenas há uma constante que não é outra, senão a presença da arte no momento atual.

Considerando seus retratos, não vimos até agora nada que se assemelhe. Primeiro porque o artista não se preocupa em fazer um documentário mas sim, um comentário Comentário êsse, onde o artista sente uma vibração emocional que canta o sentimento do modêlo transportando para a tela uma expressão bem diferente às das máquinas fotográficas: um pensamento seu. No modêlo ou um pensamento do modêlo no seu trabalho.

Brasileiros recebem Bôlsas Guggenheim

NOVA IORQUE — A nova série de bôlsas cuja concessão acaba de anunciar a Fundação John Simon Guggenheim coube a 30 profissionais e artistas latino-americanos e filipinos.

As doações, no montante de 215.750 dólares, são concedidas «a homens e mulheres dotados de faculdades pouco correntes para as pesquisas, ordinàriamente demonstradas pela publicação anterior de contribuições de grande mérito ao saber, ou de faculdades criadoras e pouco correntes em uma das Belas-Artes» — declarou a Fundação.

O plano de bôlsas foi criado pelo falecido Senador norte-americano Simon Guggenheim em 1929 como parte das atividades da Fundação que criou em memória de seu filho, a fim de estimular as pesquisas científicas, o estudo das Humanidades e a criação artística.

A Fundação concede as bôlsas anualmente, distribuídas em dois grupos ou séries — um para os cidadãos ou residentes permanentes dos Estados Unidos e Canadá e outro para os cidadãos ou residentes permanentes dos outros países e territórios do Hemisfério Ocidental e Filipinas.

Entre os latino-americanos beneficiados com as bôlsas estão os brasileiros Manfredo Perdigão do Carmo, Professor de Matemática da Universidade de Brasília (Bôlsa de Matemática), Werner Carlos Augusto Bokermann técnico de laboratório do Laboratório da Divisão de Zoologia do Departamento de Agricultura de São Paulo (Bôlsa de Biologia e Zoologia): Ferreira Simões, pesquisador do Museu de Goeldi, Belém (Bôlsa de Botânica); e Roberto de Lamonica Professor de Artes Gráficas do Museu de Arte Moderna do Rio de Janeiro (Bôlsa de Belas Artes). (IPS.DC)

GALERIAS DE ARTES

GALERIA VERSEAU
Percy Deane
Guaches
Av. Atlântica, 3.584

GALERIA TENREIRO
MOVEIS BRASILEIROS MODERNOS
Criações próprias
ACERVO: Wakabayashi, Mabe, D. Libeskind, Darel, Maria Polo, Campos Melo, Benjamim Silva
Rua Teixeira de Melo, 37 —
Praça General Osório

Oleos de GHETTY
GALERIA VARANDA
Rua Xavier da Silveira, 59 — Tel. 36-4601

MONTMARTRE "JORGE"
EXPOSIÇÃO DE GRAVURAS
Rua São Clemente, 72 — Tel 46 1591 — MATRIZ
Av. Copacabana, 1142 — Tel 47 4645 — FILIAL

Registro

ANIVERSÁRIOS

Fazem anos hoje:

Senhores: Adolfo Bloch, Gen. Ari Pire, Cel. Benjamin Rodrigues Galhardo, Artur Levi, D. Antônio Cabral, Arcebispo de Belo Horizonte, Sílvio Correia de Azevedo, Sérgio Lima Oliveira Gomes, Cid Memondro Whately, Alberto Pinheiro Alves, Válter Rodrigues Passos, Ademar Beltrão, Galhardo de Araújo, Acir de Figueiredo, Martim G. Guillayin, Joaquim Vasconcelos Cid, João Cardoso da Costa, Rodrigo Otávio Filho, da Academia Brasileira de Letras, Henrique da Silva Costa, José Francisco Fabiano Pinto, Lopes, Aloísio Alves de Avelar.

Senhoras: Transcorreu ontem o aniversário natalício da Sra. Zilda Cardoso Bladi, alta funcionária do MG.

Jovens — Milton José Nunes Simões, filho do Sr. Hilton Simões e de Dona Célia Simões.

Meninos — Jaimar Martins, filho do casal Sr. e Sra. Jair Martins.

Meninas: Ana Regina, filha do casal Dr. Iva de Carvalho-Ester Guimarães de Carvalho.

Agradecimento — Eugênia Maria, aluna da Escola Normal Carmela Dutra, agradece penhoradamente em nome da turma 1213, o fabuloso bloco carnavalesco "Cacique de Ramos" por ter vindo abrilhantar a sua festa.

BODAS — O Major Manoel Andrade dos Santos e sua espôsa, Dona Joana dos Santos Andrade comemoram amanhã as Bodas de Ouro. Pelo evento, seus filhos tiveram a iniciativa de mandar celebrar missa, às 17 horas, na Capela do Colégio Militar.

Semana da Faculdade de Ciências Econômicas (UEG) — Por motivo do transcurso do 35° aniversário de fundação desta Faculdade foram programadas as seguintes solenidades: dia 10 domingo missa em ação de graças na Igreja Candelária, às 10,30 horas; dia 11, às 10 horas, segunda-feira: conferência pública sôbre o Desenvolvimento da UEG na sede da Faculdade, na Av. Mem de Sá, 261. Dia 12, às 10 horas, Sessão solene da Comemoração. Dia 13, às 10 horas, conferência pública do Prof. Wilson Choeri sôbre "O Departamento Cultural e a sua ação na UEG". Dia 16 sábado, às 18 horas, "show" artístico organizado pelo Diretório Acadêmico "A. Pedroso de Lima", na sede da Faculdade.

"CANADÁ" — Recebemos — e agradecemos — o livro "Canadá-1964", que fixa, nas suas bem documentadas e ilustradas páginas, a situação política, econômica e social e os mais recentes progressos em todos os setores de atividade, do grande país do extremo norte do Continente.

Trata-se de publicação editada pela Divisão do Anuário e da Biblioteca do Birô Federal de Estatística da nação irmã, sob a supervisão de seu Ministro do Comércio, Mitchell Sharp.

A oferta ao DC é da Embaixada do Canadá no Brasil.

MISSA — Será realizada hoje dia 8 (sexta-feira) às 9 horas, na Basílica do Sagrado Coração de Maria, no Méier, missa de sétimo dia pela alma da Sra. Maria Helena Rongel Pires.

Artes

Antônio Bento

Gilda Reis Neto em Paris

Com o catálogo de sua última exposição, na "Galeria Maywald", Gilda Reis Neto envia-nos um abraço afetuoso de Paris, recordando a nota crítica que sôbre a sua pintura fizemos desta coluna a 8 de janeiro de 1955. E acrescenta, com a sua gentileza habitual: "Aqui estou eu, após dez anos, fazendo um esfôrço para justificar sua crítica passada". Dissemos então que a pintora estava "procurando tirar partido da linha expressionista nas figuras, dentro de uma composição de tendências abstratas". Essa observação referia-se a um estudo da artista para biombo, em forma de tríptico, exposto na antiga "Galeria Domus" juntamente com algumas monotipias, que nos pareceram então, no terreno da arte não-figurativa, "suas melhores realizações plásticas".

Desde essas pesquisas, a pintora ganhou nova experiência, tendo feito pintura abstrata, decorações murais e também retratos, gênero em que obteve êxito, nos últimos anos.

No catálogo de sua mostra parisiense, são mencionadas suas pinturas murais em afresco, realizadas em Brasília, no Teatro da Escola Parque, no Restaurante Lindóia, no Yacht Club, em residências particulares da nova capital brasileira e do Rio de Janeiro, na Feira Nacional da Indústria e do Comércio (projeto de seu irmão, o talentoso arquiteto Wilson Reis Netto).

Não há dúvida que, nesse domínio a artista tem no Brasil, uma experiência, ou antes, um trabalho bem sucedido e digno da atenção da crítica, no seu objetivo de integrar a pintura na arquitetura.

Não temos notícias mais extensas a respeito da fase atual da pintura de Gilda Reis Neto. Na crônica de Jean Dalevèze, publicada na edição de "Nouvelles Litteraires", de 23 de setembro passado, há uma referência à sua atual exposição, aberta na capital francesa. Afirma êsse crítico, após citar vários artistas estrangeiros, expondo nesta temporada, em outras galerias, que a pintora brasileira fêz decorações murais em nosso País, observando finalmente que as suas telas, apresentadas pela "Galeria Maywald" retomam o brilho e a luz das pedras preciosas. Deve ser realmente uma pintura de variados e ricos efeitos da matéria, como se verifica pela reprodução do quadro, feita ao lado desta nota. Êsse trabalho estêve incluído em sua mostra parisiense.

Retribuindo cordialmente seu abraço, esperamos que a pintora continue a enviar-nos de Paris e de outras cidades européias notícias de seus sucessos artísticos.

Festejado aniversário da RDA

O chefe da representação comercial da República Democrática Alemã no Brasil, Sr. Válter Klein ofereceu ontem, no Hotel Glória, recepção às autoridades brasileiras e à imprensa, em comemoração ao 16° aniversário de fundação de seu país.

Falando sôbre a expansão das relações comerciais entre a RDA e o Brasil, o Sr. Válter Klein declarou que o intercâmbio comercial está sendo feito através da exportação de máquinas para construção, operatrizes e produtos químicos alemães, em troca de café, cacau, fumo e outros produtos.

O Sr. Válter Klein salientou que a Fábrica Nacional de Motores e a Romi, a mais importante fábrica brasileira de máquinas operatrizes, estão operando com maquinaria procedente da Alemanha Oriental, e que instrumentos de precisão da firma Carl Zeiss Jena estão sendo utilizados em nossas universidades e laboratórios.

A RDA em 1964 totalizou um volume de 5,5 bilhões de dólares no seu movimento de comércio exterior com mais de 100 países, 48 dos quais com base em tratados de comércio.

Primavera tem outra rainha hoje

Segue com entusiasmo o concurso Rainha da Primavera dos Clubes Cariocas, promovido por Sílvio Mendonça com o DC. Hoje haverá a coroação da Rainha da Associação Atlética Rubro-Negra, Célia Regina Vilhena, em grande festa.

No próximo dia 30 o Social Ramos Clube fará sua homenagem a tôdas as Rainhas já eleitas, 27, numa "avant-première" da noite de 20 de novembro, no Ginásio Allah Batista.

Os organizadores do concurso informam que já começaram a distribuir os cartões para as mesas, na finalíssima, no Clube Municipal, enquanto Zenite Saião inicia o ensaio das candidatas para as emoções da passarela.

A LUVARIA E GALERIA GOMES
Fabricam luvas desde 1896 que vendem pelos menores preços
Renda, modelos para Pelica, Suede Suedine Rio Gersey Helanca tôdas as ocasiões. Preços especiais para revendedores
Remetemos por reembôlso postal
Rua Ramalho Ortigão, 38
Tels.: 43-0311 23-1116

Emprêsa Viação Automobilística Nova Iguaçu Ltda.
E. V. A. N. I. L.
Sede: RUA MARECHAL FLORIANO PEIXOTO, 2.574 — NOVA IGUAÇU — Tel.: 148 e 240
AGÊNCIAS:
RIO DE JANEIRO — Est. Rio Mariano Procópio — Guichê nº 28 — Fone: 43-2768
RESENDE — Rua Alfredo Wartely 128 — Fone 1811
LAMBARI — Rua Tiradentes 409 — Fone 203
SÃO LOURENÇO — Avenida Getúlio Vargas 178 — Fone 344
CRUZEIRO — Hotel Globo — Fone: 63
ITATIAIA — Pôsto Atlantic — Rodovia Presidente Dutra
HORÁRIOS:
RIO-RESENDE — 6,00 — 7,00 — 8,30 — 10,30 — 11,30 — 15,00 — 17,00 e 19,30
RESENDE RIO — 6,00 — 7,10 — 9,00 — 11,00 — 13,00 — 14,00 — 17,00 — 19,00
RIO-ITATIAIA — 6,00 — 8,30 — 10,30 — 17,00.
ITATIAIA RIO — 6,40 — 14,10 — 16,30 e 18,30.
RIO-CRUZEIRO — 6,00 — 10,30 (direto) e 17,00.
CRUZEIRO-RIO — 6,00 — 13,30 e 17,30 (direto).
RIO-SÃO LOURENÇO — 7,30 — 7,45 e 8,00.
SÃO LOURENÇO RIO — 7,30 — 8,00 e 8,15.
RIO LAMBARI — 3,30.
LAMBARI-RIO — 7,00.
NOTA — Nas temporadas de férias e festividades serão abertos novos horários em caso de necessidade
Localidades servidas pelas nossas linhas:
RIO — Belvedere — Ponte Coberta — Piraí — Arrozal — Floriano — Volta Redonda — Barra Mansa — RESENDE — ITATIAIA — Engenho Passos — Queluz — Três Pinheiros — Itamonte — Capivari — Pouso Alto — Triângulo — Caxambu e Conceição do Rio Verde

Milhares de pessoas se previnem contra a varíola, vacinando-se. Seja você mais um

Teatros e Boites — Programa para sua Noite

ABRAHAM MEDINA APRESENTA
O FABULOSO MUSICAL
ARCO-ÍRIS
4 MESES DE SUCESSO
MAIS DE 100 REPRESENTAÇÕES
Diàriamente às 21 horas
Vesp. 5.a, sábs e doms. às 16 horas
ÚLTIMOS DIAS
TEATRO REPÚBLICA
Av Gomes Freire, 474-A — Tel 22-0271

CARLOS ALBERTO, TEREZA CRISTINA, MARIA HENRIQUES E RENATO CONSORTE
TEATRO CARLOS GOMES
Grande elenco - Orquestra e coral
E AS CRIANÇAS MAIS ENCANTADORAS DO BRASIL
OSCAR ORNSTEIN apresenta

Música Divina Música
Diàriamente às 21 horas. Vesperais aos sábados e domingos [illegible]
[illegible] (22-7581)

De São Paulo para o TEATRO GINÁSTICO
SÓ DE 20 a 24
"O Casamento do Sr. Mississipi"
de Durrenmatt
Volta o mesmo autor da "Visita da Velha Senhora" com o espetáculo de maior sucesso em São Paulo em 1965

GRUPO OPINIÃO anuncia "Bar, doce Bar" apresentando
"TELECOTECO ÓPUS Nº. 1"
DE ODUVALDO VIANA FILHO — SÉRGIO CABRAL — TEREZA ARAGÃO
com: CIRO MONTEIRO, DILERMANDO PINHEIRO e o Regional de Canhoto
DIR.: ARMANDO COSTA
SUPER SHOPPING CENTER DE COPACABANA
Rua Siqueira Campos, 143 — Reservas: 36-3497
ÀS 2a. FEIRAS: 22Hs. — 3as. e 4as. FEIRAS: À MEIA-NOITE

HOJE, ÀS 21,15 HORAS
TEATRO MAISON de FRANCE — Tel. 52-3456

A Dama do Maxim's
Tônia Carrero — Paulo Autran
Georges Feydeau
Sob Patrocínio do Gov. do 4º Centenário do Rio de Janeiro

RESTAURANTE TÍPICO BRASILEIRO
Tôdas as noites às 23 horas
"ASSIM É DEMAIS"
RIO 1800
com: LENIE DALE
ELZA SOARES 3-D
Cabrochas — Passistas e Ritmistas
Sábados e domingos "feijoada 1800"
Av. Vieira Souto 110 — Reservas 27-0458 e 27-2447
FILIADO À INTERLAR
Segunda-feira Fechado

BAR CANGACEIRO
Apresenta
Segunda-feira - HELENA DE LIMA
Terça-feira - MILTINHO
Quarta-feira - ELIZETH CARDOSO
Quinta-feira - HELENA DE LIMA
Sexta-feira - ROZANA DE TOLEDO
Sábado - CARMINHA MASCARENHAS
Rua Fernando Mendes, 25 — Tel.: 37-2455

Cinemas

ESTRÉIAS

OPERAÇÃO CROSSBOW — Aventuras, Com Sophia Loren, George Peppard, John Mills e outros. No **Pathé, Metro-Copacabana, Metro-Tijuca, Azteca, Pax, Para Todos e Mauá.**

CONVITE A UM PISTOLEIRO — "Western" Yul Brynner Janice Rule, George Segal, **Bruni-Flamengo, Coral, Bruni-Méier Regência, Rio-Palace, Matilde**, Proibido até 14 anos.

OPERAÇÃO CONQUISTA — Comédia militar, Sean Connery, Alfred Lynch Plaza (10 da manhã, meio-dia, 2, 4, 6, 8 e 10), Leblon, Vaz Lôbo, Olinda, Mascote e Cascadura (3, 5,7 e 9) Proibido até 10 anos.

O FILHO DO CAPITÃO BLOOD — Aventuras. Sean Flynn Alessandra Panaro, Ann Todd. Scala; Caruso, Iris, Bruni-Saens Peña, Alfa, Bruni-Piedade, São Pedro, Melo (Bonsucesso) Proibido até 10 anos.

O ESTRANHO CASO DE DOIS CRIMES — Policial, Bernard Lee São José Tijuca (2, 4,30, 7 e 9) e Ipanema (neste, em programa duplo com "Juanito"). Proibido até 18 anos.

A HISTÓRIA DE UM HOMEM MAU — Drama. Dirk Bogarde, John Mills, Mylene Demongeot, São Luís, América; Imperador (2, 4,30, 7 e 9,30). Proibido até 14 anos.

Continuações

AS BONECAS — Italiano em episódios. Gina Lollobrigida, Mônica Vitti, Virna Lisi, Elke Sommer. Capitólio, Rian, Carioca, 1,20, 3,30, 5,40, 7,50 e 10. Proibido até 18 anos.

CRÔNICA DA CIDADE AMADA — Nacional em episódios. Grande Otelo, Procópio, Ferreira, Jaime Costa e grande elenco Ópera, 2, 4, 6, 8 e 10. Livre.

A FALECIDA — Nacional. Da peça de Nélson Rodrigues. Com Fernanda Montenegro. Alvorada Rivoli, Britânia, Engenho de Dentro, Paraíso e Progresso. Proibido até 18 anos.

AMOR À ITALIANA — Comédia romântica. Rock Hudson Gina Lollobrigida, Império, Veneza, Miramar, Madrid, 2, 4, 6, 8 e 10, Proibido até 14 anos.

OS INSACIÁVEIS — Drama, George Peppard, Carroll Baker, Alan Ladd, Kelly, Flórida, Bruni-Botafogo. De 2 em diante Proibido até 18 anos.

OS INDIFERENTES — Drama italiano, Cláudia Cardinale, Rod Steteiger, Paulette Goddard Art-Palácio-Copacabana. Art-Palácio-Tijuca, Art-Palácio-Méier Bruni-Ipanema. Palácio-Higienópolis. 2, 4, 6, 8 e 10. Proibido até 18 anos.

007 CONTRA GOLDFINGER — Aventura. Sean Connery. Festival, (Tijuca). Proibido até 18 anos.

UMA CERTA CASA SUSPEITA — Comédia e drama. Shelley Winters. Bruni-Copacabana. Proibido até 18 anos.

OUTROS CINEMAS

Centro

Cineac, Paris Clandestino; **Presidente**, Hércules Contra Gengis Khan; **Marrocos**, Norman, o Marujo Maluco; **Floriano**, O Expresso de Von Ryan; **Pathé**, Festival de Reprises Brasileiras.

Zona Sul

Paissandu, Festival Francês; Politeama, Hércules Contra Gengis Khan; Guanabara, Rifles de Batasi; Maldade na Alma; Botafogo, O Estranho Caso de Dois Crimes; Jussara, Sete Dias de Maio; Alaska, Operação Conquista; Ricamar, O Candelabro Italiano.

Zona Norte

Metro-Tijuca, Festival de Reprises Brasileiras: Eskye, Lampião, Rei do Cangaço, Natal, Hércules, Contra Gengis Khan; Fluminense, Marnie, Confissões de Uma Ladra.

Subúrbios

Madureira, Alguém Morreu em Meu Lugar; **Leopoldina** Alguém Morreu em Meu Lugar; Brás de Pina, Com a Maldade na Alma; Môça Bonita, Alguém Morreu em Meu Lugar; Cachambi, Quando Paris Alucina; Jardim (Ilha do Governador) Marnie, Confissões de uma Ladra, Vitória (Bangu) Marnie, Confissões de Uma Ladra; Coliseu, Cinco Assassinos Esperam; Santa Alice, O Prêço da Ambição, Irajá, Cinco Assassinos Esperam, Penha, e Santa Cecília, História de Um Crápula Santa Helena, Santa Emília, Guaraci, Uma Certa Casa Suspeita, Pilar, O Morcêgo; Coimbra, Arsene Lupin Contra Arsene Lupin.

Teatros

ARENA DA GB — "MORTOS SEM SEPULTURA" — Drama de Jean-Paul Sartre. Tradução de Jorge Amado Direção de Paulo Alfonso Grisolli Com Aldo de Maio, Moisés Aschenblat Maria Teresa Medina e grande elenco. Telefone 52-3550

CARLOS GOMES — «Música Divina Música». Produção de Oscar Ornstein. Telefone: 22-7581.

CARIOCA — "AS INOCENTES DO LEBLON". — Comédia de Barillet e Grédy Com Leina Krespi. Direção de Sérgio Viotti. Telefone: 45-8124.

COPACABANA — "FLOR DE CACTUS» — Comédia de Barillet & Grédy Tradução de Henrique Pongetti. Direção de Geraldo Queirós. Com Natália Timberg Sérgio Brito Silva Filho, Cláudio Cavalcanti.

DE BOLSO — "CHICO DO PASMADO" Sátira de Aurimar Rocha e Renato Sérgio Direção de Aurimar Rocha. Música de Billy Blanco. Com Jorge Coutinho. Delorges Caminha, Wilson Grei, Zeni Pereira Informações: 27-3122.

DO RIO — "UM MENINO BEM" — Comédia de Luís Iglésias. Com Eva Todor, Mário Brasini e Érico Freitas. Informações: 45-9051

JOVEM — "A Voz do Povo» — Com João do Vale, Moreira da Silva e Nelson Cavaquinho: Telefone: 46-3166.

MAISON DE FRANCE — "A DAMA DO MAXIM'S — De Georges Feydeau, Tradução de Bárbara Heliodora e Millôr Fernandes, Direção de Gianni Rato Com Tônia Carrero Paulo Autran, John Herbert, Milton Carneiro. Informações: 52-3456.

MESBLA — "SIM, QUERO" — Comédia de Alfonso Paso Tradução e direção de Floriano Faissal. Com André Vilon Deise Lúcide, Stênio Garcia, Beatriz Veiga Informações: 42-4880.

NACIONAL DE COMEDIA — "O NOVIÇO" — Comédia de Martins Pena. Direção de Dulcina de Morais Com Dulcina, Sérgio Viotti, Cléber Macedo, Manuel Pêra. Informações: 52-6228

RECREIO — "Tem Piriri no Pororó" — Revista de José Sampaio e Álvaro Marzullo. Com Eloina e outras. Telefone: 22-8164.

REPÚBLICA — «ARCO-ÍRIS" — Musical Silva Ferreira e Geraldo Casé, Produção de Abraão Medina. Com Vilma Vernon, Carlos Leite, Hilton Prado. Sílvio César e grande elenco. Informações: 22-0271.

RIVAL — "Boas em Liquidação» — Revista de Gomes Leal. Com Amparito e diversos Travestis, Diàriamente às 20 e 22 horas. Telefone: 22-2721.

SANTA ROSA — "AMORESQUE" — Comédia de Murray Shisgal, Tradução de Pedro Bloch, Direção de Leo Jusi Com Oscarito, Miriam Mehler Lafaiete Galvão Informações: 47-8641.

SERRADOR — "TODA NUDEZ SERÁ CASTIGADA" — Original de Nélson Rodrigues Direção de Ziembinski Com Cleide Laconis Luís Linhares, Elza Gomes, Nélson Xavier e outros. Informações: 32-8531.

Televisão

CANAL 2 — 16,00 — Jair Amorim e o Disco — 17,00 — Cine «Show» Kibon — 17,30 — Tia Arlete e seus Desenhos — 18,00 — 002 Contra o Crime (Novela) — 18,30 — Popeye (Desenhos) — 19:00 — Novela (A Deusa Vencida) — 19:30 — Caminho das Estrêlas — 20:00 — Campeões da Popularidade — 21:00 — Novela (Os Quatro Filhos) — 21:30 — Campeões da Popularidade — 22,30 — Ben Casey (Filme) — 23,00 — Jornal Excelsior — 23,30 — Cinema de Arte.

CANAL 4 — 11:00 — Uni-Duni-Tê (Infantil) — 12:00 — Jambo & Ruivão (Desenhos) — 12:30 — Teleglobo (1.ª Edição) — 12,45 — Bis-4 — 13,00 — Filme (Coração de Ouro) — 13:30 — Teatro de David Niven (A Execução) — 14,00 — Romance na Tarde (Filme: Princesa de Damasco) — 16,00 — Encontro às 4 — 17,00 — Capitão Furacão — 18,00 — Garra de Ferro (Filme em Série) — 18,30 — Búfalo Bill (Seriado) 19,00 — Novela (Rosinha do Sobrado) — 19,30 — Teleglobo (Edição Final) — 20,00 — Filme (Aladim e a Princesa de Bagdad) — 21,30 — Novela (Paixão de Outono) — 22,00 "Show" da Noite — 23,10 — Teatro Charles Boyer (A Crítica).

CANAL 6 — 16:00 — Rio, Ontem e Hoje e Super Bazar — 17,00 — Ivanhoé (Filme) — 17,30 — Aventuras Submarinas (Filme) — 18,00 — Novela (Não Quero Chorar) — 18,30 — Pausa Para a Meditação — 19,00 — Popeye (Filme) — 19,30 — Novela (O Cara Suja) — 19,55 — Diário de um Repórter — 20,00 — O Seu Repórter Esso — 20,30 — Novela (A Outra) — 21,00 — Rua do Ri-Ri-Ri — 21,30 — Patrulha da Cidade — 22,30 — Por Trás da Notícia — 23,00 — Jornal de Vanguarda — 23,30 — Falando Francamente.

CANAL 9 — 17,00 — Neno na TV — 17,30 — Rio, 17,30 (Turismo) — 18,00 — Hora da Criança e São Judas Tadeu — 18,30 — Confidencial — 19,00 — Artigo 99 — 19,30 — Repórter Continental — 20,00 — Canal Fluminense de TV — 21,00 — Gente & Finanças (Economia) — 21,30 — Cinema em Casa — 22,30 — Bôlsa de Valôres — 22,45 — Mesa Redonda de Gilson Amado.

CANAL 13 — 15:20 — O Zorro (Filme) — 15:55 — Papai Sabe Tudo — 17,05 — Brotos no 13 — 17,25 — Play-Ground (Apresentando: Turminha Lula, Desenhos Animados, Vipinhos Bola de Cristal, Sheriff Gilô, Sêo Percegonha, Circo Pandemônio Quem Manda Agora é Você e Ceará Contra 007) — 19,15 — Página 13 — 19,25 — Novela (E A Primavera Chegou) — 19,50 — Plantão Policial — 20,00 — TV-Rio Notícias (1ª Edição) — 20,00 — Praça Onze — 21,25 — Novela (O Preço de Uma Vida) — 21,50 — [illegible] — 22,30 — [illegible] — 23,30 — TV-Rio Notícias (Última Edição) — 24,00 — Rio Quarentão — [illegible] — 01,15 — Cine TV-13.

Azulão e Maladroit devem ganhar

Cocheira de Vidro

Bolonha

Truly é uma eguinha de altos e baixos mas sempre que se exercita bem, confirma na hora do páreo. Foi barbiturizada há algum tempo e ficou sem carreira. Mas pelo que sabemos de seu exercício, vai custar para ser derrotada. Basta confirmar.

Berioska estêve em cura mas já está bem trabalhada, e pode figurar logo na corrida de reaparecimento. Gosta de largar pela cêrca e a distância está perfeitamente dentro de seus recursos da eguinha veloz.

Talisca anda muito bem e embora sua "chance" aumentasse se estivesse com um aprendiz no dorso, é a fôrça real do páreo. Corrida perto, no final vai atropelar as mais prontas da partida. Basta o jóquei estar atento e bem inspirado.

Waldemiro de Andrade teve um percurso ingrato na tarde em que montou Escatoleta. Ficou apertado, logo depois da partida e chegou a estar em último. Como é um jóquei cancheiro não se perturbou e esperou a reta para atropelar. Descontou bastante mas o páreo foi disputado pela variante e faltaram os 1.600 metros finais da reta grande. Inimiga.

Satisfação, vem se colocando sempre, embora se mostre um animal frouxo. A turma vem ficando sempre mais fraca, e ela bem pode ganhar na tarde de amanhã. Seu placê é certo.

Uma que vai gostar da raia e da direção de José Portilho, é a tordilha Gallantry. Reparem, antes, seu galope e se apresentar firme não procurem outra, se quiserem arriscar um azar.

O maior problema que Espadim vai enfrentar é a raia de grama, pista que não conhece. Quem viu sua última corrida não pode apostar contra êle. Basta não ter muitos prejuízos pelo caminho. Aliás o jóquei F. Pereira Filho vem atravessando uma boa fase, embora montando menos do que se poderia esperar.

Um que está escondido nesta carreira é o Argentum. Êste animal, como bom filho de Jequitinhonha, deve estar à vontade no gramado e em 1.200 metros. Ainda larga pela balisa um.

Buchanan tem filiação de cavalo de grama e não se deve levar em conta seu último fracasso na raia de areia. José Portilho está esperando ganhar.

Usurpador está, há muito, sendo preparado para reaparecer ganhando. Antônio Ricardo vem fazendo questão de galopá-lo e como prêmio ficou com a montaria. O alazão que às vêzes fracassa sem explicação, corre muito quando vem de parado como agora. Gostamos.

Lone estêve em repouso e durante o período o treinador aproveitou para fazer com êle exercícios de bôca. Como se sabe, Lone foi um cavalo mal domado, aparecendo sempre na raia bravo e de bôca doce. Está mais ajuizado e a turma anda fraca. Sério inimigo.

Gostamos da corrida de reaparecimento do alazão Flamengo que não foi feliz nas peripécias. Ganhou aguerrimento e na raia leve pode desencabular. Tem possibilidades realmente.

Velvetta não gosta de trabalhar forte pois é égua sensível. Assim seu treinador é obrigado a levá-la no colo. Correndo o que pode realmente Velvetta é uma inimiga terrível no quinto páreo da sabatina.

Onira andou pintando uma das melhores éguas da turma, mas parece ter caído um pouco de estado e o treinador lhe deu um ligeiro repouso. Como foi levada com muita calma, é possível que tenha agradecido. Daí ter algumas possibilidades.

Bar já está na raia pronto para ganhar mais uma carreira. Gosta muito de uma milha e a raia de areia é a de sua preferência. Temos a impressão de que o cavalinho do Brigadeiro ainda não está inteiramente recuperado das árduas lutas que tem sustentado nos últimos anos. Para a corrida de amanhã, trabalhou a milha de forma suave, num total de 114, marcando 40 para a reta e ajustado nos 200 finais, marcou .. 12"2/5.

Paulo Morgado lutou muito para que fôsse formado o "handicap" para sua parelha El Piconero-Corsican. Como o primeiro não vai correr, temos a impressão de que Corsican já está inteiramente recuperado e pronto para derrotar o craque Bar. Vamos ver.

Lord Pinguim manteve uma forma magnífica, continuando em franca reabilitação, depois de longo período de más corridas. Já na última chegou um pouco atrasado mas o aprendiz Luís Corrêa vai caprichar agora para ganhar com o castanho do Dr Vasco.

A prova final de amanhã é uma loteria onde cada semana dá uma dupla diferente, e não seremos nós que vamos falar de um páreo assim. Até amanhã.

Amanhã na Gávea

1.º Páreo — Às 13,40 horas — 1.200 metros — Cr$ 700.000 — Kg

1—1 Dendiria, A. Santos 2 56
2—2 Truly, A. Ricardo ...... " 56
3 Arapova, F. Pereira F.º ... 4 56
4 Berioska, P. Menezes 1 54
5 Dixieland, O. F. Silva ... " 54
6 Talisca, C. R. Carvalho ... " 56
Catuá, O. Cardoso ...... " 54

2.º Páreo — Às 14,10 horas — 1.300 metros — Cr$ 1.200.000 (Grama) — Kg

1—1 Escatoleta, W. Andrade ... 3 56
2 Katie-Ketchup, A. Santos .. " 56
2—3 Village, O. Cardoso ...... " 56
4 Jareta, P. Alves .... " 56
3—5 Satisfação, J. Machado ... 4 56
6 Elnice, J. Souza .... " 56
7 Loirita, L. Vaz .... " 56
4—8 Gallantry, J. Portilho .... " 56
9 Belville, S. Silva .... " 56
10 Jocline, R. Vasconcellos .. 2 56

3.º Páreo — Às 14,40 horas — 1.200 metros — Cr$ 1.200.000 (Grama) — Kg

1—1 Espadim, F. Pereira F.º .. 7 57
2 Fair Sir, A. Ricardo 8 57
2—3 Zambo, P. Alves .... " 57
4 Xamariz, C. A. Souza 4 57
3—5 Serranito, S. M. Cruz ..... " 57
6 Argentum, F. Esteves ..... " 57
7 Mirolincoln, B. Gibson .... " 57
4—8 Buchanan, J. Portilho ..... " 57
9 Fâché, N. Lima .... " 57
10 Herbert, L. Lins .... " 57

4.º Páreo — Às 15,10 horas — 1.500 metros — Cr$ 1.000.000 — Kg

1—1 Usurpador, A. Ricardo .... " 57
2 Rajun, A. Machado .... " 57
2—3 Quipuna, O. Cardoso ...... " 57
4 Lone, J. Pinto .... " 57
3—5 Flamengo, J. Machado ..... " 57
6 Lunaison, J. Portilho ..... " 57
4—7 El Entrevero, P. Alves ... " 57
8 Kel Yel, A. Santos .... " 57
9 Jimba-Loo, J. Souza ...... " 57

5.º Páreo — Às 15,45 horas — 1.400 metros — Cr$ 1.000.000 — Kg

1—1 Velvetta, J. Machado 7 56
2 Piuuna, A. Machado 2 56
2—3 Onira, A. Reis .... " 56
4 Armada, A. Santos .... " 56
3—5 Rondelle, P. Alves .... " 56
6 Montenis, F. Pereira F.º ... 6 56
7 Fides, D. P. Silva 2 56

4—8 Leipzig, J. Souza 1 56
9 Tilulia, não correrá ...... " 56
10 Dabula, O. Cardoso 3 56

6.º Páreo — Às 16,20 horas — 1.600 metros — Cr$ 1.000.000 ("Handicap" Especial) — Kg

1—1 Bar, C. R. Carvalho .... " 62
2 Estójo, A. Machado 1 52
2—3 Estibordo, A. Ricardo .... " 57
4 Donato, J. Portilho 3 54
5 El Piconero, não correrá ... " 60
Corsican, O. Cardoso ...... " 58
3—6 R. Prince, F. Esteves ..... " 54
7 Protocolo, F. Pereira F.º .. 2 54
8 Ham'N'Eggs, J. Machado ... " 51

7.º Páreo — Às 16,55 horas — 1.400 metros — Cr$ 500.000 ("Betting") — Kg

1—1 L. Pinguim, L. Corrêa ..... " 56
2 Navarone, F. Menezes 1 56
2—3 Qualopa, O. Cardoso ...... " 58
4 El Condor, C. A. Souza ... " 58
3—5 Arańna, F. Pereira F.º ... " 58
6 Bedel, J. Silva .... " 54
7 Cafuso, A. Hodecker ...... " 58
" Caiman, não correrá ..... " 56
4—8 Santos Dumont, A. Ricardo .. " 58
9 Combativo, A. Santos 2 54
10 Pitaguary, G. Sancho ...... " 54
11 Inox, J. Pedro F.º .... " 60
12 Palman, não correrá ...... " 54
" Pilsen, J. Portilho ...... " 52

8.º Páreo — Às 17,30 horas — 1.200 metros — Cr$ 700.000 ("Betting") — Kg

1—1 Elirca, L. Vaz .... " 56
2 Jarosa, A. Ramos 6 56
2—3 Miss-Cunhã, J. Machado ... " 52
4 Sayonara, F. Pereira F.º ... 5 54
3—5 Benvenuta, J. Martinho 2 54
6 Bel-Thais, F. Menezes ..... " 56
7 Lucinda, J. Vieira 7 52
4—8 Arabela, L. Corrêa 3 56
9 Aiada, J. Pedro F.º 4 54
10 Rap. do Sul, A. Neri ..... " 56
11 .... 1 54

1—1 Trovão, J. Portilho .... " 58
2 Dag, D. Netto .... " 58
2—3 Vanguardista, A. Santos ... " 56
4 Icote, J. Diniz 3 54
5 Ritmada, A. Reis 4 58
3—6 Halmito, A. Ramos 1 56
7 Aranguá, O. Cardoso ...... " 58
8 Urussa, J. B. Paulicio 2 54

Walter Aliano dizia-nos outro dia que suas entrevistas ao DC lhe traziam sorte. Primeiro, indicou dois cavalos e ganhou com ambos. Posteriormente mandou que os leitores jogassem no placê seus pupilos inscritos e entrou com todos colocados. Assim resolvemos dar mais uma «chance» ao competente treinador paulista, falando de seus pupilos inscritos neste final de semana:

— Tenho várias inscrições nesta semana, sete, se não estou enganado. Amanhã, correm 4 da cocheira e vamos falar de cada um. Loirita é uma estreante muito bonita e creio que possa até ganhar. Protocolo é especialista na distância e um dos fortes concorrentes ao primeiro lugar, principalmente pelo baixo pêso que carregará. Lord Pingüim tem alguma «chance», pois o páreo passou por nova chamada e melhorou para êle. Espero sua vitória. Não sei por que o «handicapeur» o colocou como número um. Elirca tem muita «chance», como demonstrou em seu apronto de 39". Também não entendi o motivo de ela estar colocada como número um no programa. Sei que colocar um cavalo como número um é cartaz e prestígio que a Secretaria dá aos responsáveis, mas mesmo assim não entendi.

— E domingo?

— Tenho a estreante Rondadora, do Stud Penedo, cujo titular, Sr. Mazza, não poderá assistir ao páreo, pelo fato de estar acamado. Mesmo sendo uma égua estreante, acredito que deva correr muito bem. Minha melhor indicação na semana é a parelha Azulão-Maladroit. O primeiro há muito já deveria ter ganho. O mesmo acontece com o companheiro. Acredito até na formação da «dobradinha» onze.

— Alguma novidade?

— Tenho um «furo» para a simpática equipe do DC: a ida do cavalo Protocolo para os Estados Unidos. Pretendo conversar com seu proprietário e acredito que possa brilhar por lá.

O MESTRE E A PUPILA

Elirca com seu treinador W. Aliano e seu jóquei Luís Vaz

Resultados de ontem na Gávea

Primeiro Páreo — 1.600 Metros
1.º Fiel, O. Cardoso
2.º Dragon Bleu, H. Vasconcelos

Vencedor	(1)	Cr$ 16
Dupla	(12)	Cr$ 13
Placê	(1)	Cr$ 11
»	(2)	Cr$ 11

Segundo Páreo — 1.600 Metros
1.º Toyukava, L. Corrêa
2.º Rengarva, P. Alves
3.º Ceyrema, J. Reis

Vencedor	(7)	Cr$ 109
Dupla	(24)	Cr$ 82
Placê	(7)	Cr$ 28
»	(5)	Cr$ 27
»	(6)	Cr$ 17

Terceiro Páreo — 2.100 Metros
1.º Javari, J. Fagundes
2.º Aventureiro, F. Pereira Filho

Vencedor	(1)	Cr$ 12
Dupla	(14)	Cr$ 25
Placê	(1)	Cr$ 11
»	(5)	Cr$ 15

Não correu: Macon.

Quarto Páreo — 1.000 metros
1.º Miraqueta, A. M. Caminha
2.º Cobro, J. Ramos

Vencedor	(5)	Cr$ 22
Dupla	(13)	Cr$ 40
Placê	(5)	Cr$ 15
»	(1)	Cr$ 17

Não correram: Gramado, Aratirim e Zoroca.

Quinto Páreo — 1.200 metros
1.º Sotéia, J. B. Paulicio
2.º Blue Gardênia, J. Machado
3.º Fair Justice, A. Ramos

Vencedor	(3)	Cr$ 31
Dupla	(24)	Cr$ 44
Placê	(3)	Cr$ 15
»	(9)	Cr$ 31
»	(1)	Cr$ 19

Não correu: Arabatashe

Sexto Páreo — 1.300 metros
1.º Paranista, A. M. Caminha
2.º Taj-El-Amir, S. M. Cruz
3.º Fusco, C. R. Carvalho

Vencedor	(5)	Cr$ 21
Dupla	(23)	Cr$ 66
Placê	(14)	Cr$ 14
»	(7)	Cr$ 22
»	(1)	Cr$ 19

Sétimo Páreo — 1.200 metros
1.º Juarez, M. Andrade
2.º Itaroguam, L. Corrêa
3.º Pery, A. Ramos

Vencedor	(3)	Cr$ 24
Dupla	(24)	Cr$ 27
Placê	(3)	Cr$ 13
»	(9)	Cr$ 13
»	(5)	Cr$ 16

Zenabre volta êste mês

48 horas após ter informado ser difícil a volta de Zenabre às pistas, até o final da atual temporada, o treinador João de Castro Godoy, depois do tratamento de urgência a que submeteu o filho de Pharas, já anuncia ser viável o retôrno em data próxima do seu craque.

E' pensamento não sòmente do treinador, mas também dos titulares de Zenabre, tentar a apresentação no G. P. «29 de Outubro», dia 31, em Cidade Jardim, dentro do programa anteriormente traçado, e essa hipótese vem em tom de esperanças pela maneira como Zenabre reagiu ao tratamento que lhe foi dispensado, pois na manhã de4 ontem, após a aplicação de cortisona nos dois joelhos, apresentava-se totalmente firme.

Temeridade

Zenabre, ao que ainda se anuncia, será levado antes para um passeio de raia, a fim de ser testada a sua firmeza e condições para correr uma prova do rigor do «29 de Outubro», onde enfrentaria perigosas adversárias. Mas não são poucos os observadores que, analisando as condições do craque e a promessa de rápido retôrno às pistas, consideram bastante temerários os planos já citados, que poderão redundar na aniquilação definitiva do excelente corredor.

GRANDE LOTERIA DO IV CENTENÁRIO
DA CIDADE DE SÃO SEBASTIÃO DO RIO DE JANEIRO

Processo n.º 3632/65, despacho do Exm. Ministro da Fazenda de 9-2-65, publicado no Diário Oficial n.º 36, de 22-2-65 — Secção I — Parte I — Pág. 2096

PRÊMIO MAIOR

30.000 BILHETES — Cr$ 300.000.000 — 30.000 BILHETES

Lista de QUINTA-FEIRA, 7 de OUTUBRO de 1965

A DEZENA DO 2.º PRÊMIO FIGURA NO CORPO DA LISTA

PAGAMENTOS SEM DESCONTOS — 4.312 PRÊMIOS — PAGAMENTOS SEM DESCONTOS

PRÊMIOS CR$

1
1044 ... 65.000
1144 ... 65.000
1244 ... 65.000
1344 ... 65.000
1444 ... 65.000
1544 ... 65.000
1644 ... 65.000
1744 ... 65.000
1844 ... 65.000
1928 ... 70.000
1944 ... 65.000
1950 ... 100.000

2
2044 ... 65.000
2144 ... 65.000
2244 ... 65.000
2344 ... 65.000
2444 ... 65.000
2544 ... 65.000
2644 ... 65.000
2744 ... 65.000
2844 ... 65.000
2885 ... 70.000
2944 ... 65.000

3
3044 ... 65.000
3144 ... 65.000
3244 ... 65.000
3321 ... 70.000
3344 ... 65.000
3444 ... 65.000

4.º PRÊMIO — **3512** — 5.000.000 DE CRUZEIROS — GUANABARA

3544 ... 65.000
3644 ... 65.000
3744 ... 65.000
3844 ... 65.000
3944 ... 65.000

4
4044 ... 65.000
4144 ... 65.000
4244 ... 65.000
4272 ... 70.000
4344 ... 65.000
4355 ... 70.000
4444 ... 65.000
4479 ... 70.000
4544 ... 65.000
4596 ... 70.000
4644 ... 65.000
4744 ... 65.000
4844 ... 65.000
4942 ... 70.000
4944 ... 65.000

5
5034 ... 70.000
5044 ... 65.000
5123 ... 70.000
5143 ... 70.000
5144 ... 65.000
5227 ... 70.000
5244 ... 65.000
5344 ... 65.000
5430 ... 70.000
5444 ... 65.000
5544 ... 65.000
5644 ... 65.000
5648 ... 70.000
5744 ... 65.000
5757 ... 100.000
5844 ... 65.000
5944 ... 65.000

6
6044 ... 65.000
6099 ... 70.000
6144 ... 65.000
6244 ... 65.000
6344 ... 65.000
6444 ... 65.000
6544 ... 65.000
6592 ... 70.000
6644 ... 65.000
6744 ... 65.000
6824 ... 70.000
6844 ... 65.000
6944 ... 65.000
6991 ... 70.000

7
7044 ... 65.000
7073 ... 70.000
7137 ... 70.000
7144 ... 65.000
7244 ... 65.000

2.º PRÊMIO — **7344** — 30.000.000 DE CRUZEIROS — SÃO PAULO

7444 ... 65.000
7544 ... 65.000
7644 ... 65.000
7645 ... 70.000
7744 ... 65.000
7844 ... 65.000
7944 ... 65.000

8
8044 ... 65.000
8058 ... 70.000
8098 ... 70.000
8144 ... 65.000
8244 ... 65.000
8344 ... 65.000
8444 ... 65.000
8468 ... 70.000
8544 ... 65.000
8644 ... 65.000
8665 ... 70.000
8744 ... 65.000
8844 ... 65.000
8909 ... 70.000
8944 ... 65.000
8968 ... 70.000

9
9044 ... 65.000
9144 ... 65.000
9244 ... 65.000
9344 ... 65.000
9444 ... 65.000
9544 ... 65.000
9644 ... 65.000
9744 ... 65.000
9844 ... 65.000
9944 ... 65.000

10
10044 ... 65.000
10144 ... 65.000
10149 ... 70.000
10195 ... 70.000
10231 ... 70.000
10244 ... 65.000
10344 ... 65.000
10444 ... 65.000
10462 ... 70.000
10544 ... 65.000
10644 ... 65.000
10744 ... 65.000
10844 ... 65.000
10890 ... 100.000
10944 ... 65.000

11
11044 ... 65.000
11077 ... 70.000
11144 ... 65.000
11244 ... 65.000
11344 ... 65.000
11444 ... 65.000
11472 ... 70.000
11523 ... 70.000
11544 ... 65.000
11644 ... 65.000
11744 ... 65.000
11844 ... 65.000
11927 ... 70.000
11944 ... 65.000
11978 ... 100.000

12
12044 ... 65.000
12144 ... 65.000
12172 ... 70.000
12244 ... 65.000
12344 ... 65.000
12444 ... 65.000
12544 ... 65.000
12644 ... 65.000
12744 ... 65.000
12754 ... 70.000
12844 ... 65.000
12944 ... 65.000

13
13031 ... 70.000
13044 ... 65.000
13144 ... 65.000
13193 ... 70.000
13244 ... 65.000
13344 ... 70.000
13344 ... 65.000
13395 ... 70.000
13444 ... 65.000
13544 ... 65.000
13589 ... 100.000
13644 ... 65.000
13744 ... 65.000
13766 ... 70.000
13844 ... 65.000
13942 ... 100.000
13944 ... 65.000

14
14044 ... 65.000
14144 ... 65.000
14239 ... 70.000
14244 ... 65.000
14344 ... 65.000
14359 ... 70.000
14444 ... 65.000
14544 ... 65.000
14644 ... 65.000
14658 ... 70.000
14744 ... 65.000
14844 ... 65.000
14944 ... 65.000

15
15013 ... 70.000
15044 ... 65.000
15144 ... 65.000
15160 ... 70.000
15233 ... 70.000
15244 ... 65.000
15344 ... 65.000
15367 ... 70.000
15444 ... 65.000
15544 ... 65.000
15644 ... 70.000
15644 ... 65.000
15744 ... 65.000
15844 ... 65.000
15944 ... 65.000

16
16044 ... 65.000
16144 ... 65.000
16244 ... 65.000
16333 ... 70.000
16344 ... 65.000
16444 ... 65.000
16505 ... 70.000
16544 ... 65.000
16644 ... 65.000
16744 ... 65.000
16838 ... 70.000
16844 ... 65.000
16868 ... 100.000
16944 ... 65.000

17
17023 ... 70.000
17044 ... 65.000
17083 ... 70.000
17144 ... 65.000
17165 ... 70.000
17244 ... 65.000
17344 ... 65.000
17444 ... 65.000
17544 ... 65.000
17547 ... 70.000
17644 ... 65.000
17744 ... 65.000
17844 ... 65.000
17944 ... 65.000

18
18044 ... 65.000
18144 ... 65.000
18244 ... 65.000
18344 ... 65.000
18444 ... 65.000
18544 ... 65.000
18644 ... 65.000
18744 ... 65.000
18755 ... 70.000
18844 ... 65.000
18944 ... 65.000

19
19044 ... 65.000
19144 ... 65.000
19160 ... 70.000
19244 ... 65.000
19344 ... 65.000
19444 ... 65.000
19511 ... 70.000
19544 ... 65.000
19644 ... 65.000
19744 ... 65.000
19832 ... 100.000
19844 ... 65.000
19847 ... 70.000
19878 ... 70.000
19944 ... 65.000

20
20044 ... 65.000
20110 ... 70.000
20144 ... 65.000
20244 ... 65.000
20344 ... 65.000
20378 ... 70.000
20444 ... 65.000
20544 ... 65.000
20644 ... 65.000
20732 ... 70.000
20744 ... 65.000

5.º PRÊMIO — **20828** — 3.000.000 DE CRUZEIROS — SÃO PAULO

20844 ... 65.000
20944 ... 65.000
20948 ... 70.000

21
21018 ... 70.000
21044 ... 65.000
21144 ... 65.000
21152 ... 70.000
21244 ... 65.000
21344 ... 65.000
21433 ... 70.000
21444 ... 65.000
21544 ... 65.000
21644 ... 65.000
21744 ... 65.000
21844 ... 65.000
21848 ... 70.000
21944 ... 65.000

22
22044 ... 65.000
22144 ... 65.000
22244 ... 65.000
22344 ... 65.000
22367 ... 70.000
22444 ... 65.000
22544 ... 65.000
22644 ... 65.000
22739 ... 70.000
22744 ... 65.000
22844 ... 65.000
22944 ... 65.000

23
23044 ... 65.000
23144 ... 65.000
23205 ... 100.000
23244 ... 65.000

3.º PRÊMIO — **23269** — 10.000.000 DE CRUZEIROS — LONDRINA

23344 ... 65.000
23375 ... 70.000
23444 ... 65.000
23544 ... 65.000
23644 ... 65.000
23744 ... 65.000
23753 ... 70.000
23844 ... 65.000
23893 ... 70.000
23944 ... 65.000

24
24044 ... 65.000

APROXIMAÇÃO — **24065** — 1.000.000 DE CRUZEIROS

1.º PRÊMIO — **24066** — 300.000.000 DE CRUZEIROS — GUANABARA

APROXIMAÇÃO — **24067** — 1.000.000 DE CRUZEIROS

24099 ... 70.000
24144 ... 65.000
24175 ... 70.000
24219 ... 70.000
24244 ... 65.000
24344 ... 65.000
24444 ... 65.000
24544 ... 65.000
24644 ... 65.000
24744 ... 65.000
24844 ... 65.000
24944 ... 65.000
24999 ... 70.000

25
25007 ... 70.000
25044 ... 65.000
25144 ... 65.000
25244 ... 65.000
25344 ... 65.000
25439 ... 70.000
25444 ... 65.000
25520 ... 70.000
25544 ... 65.000
25644 ... 65.000
25744 ... 65.000
25844 ... 65.000
25944 ... 65.000

26
26044 ... 65.000
26144 ... 65.000
26244 ... 65.000
26344 ... 65.000
26444 ... 65.000
26544 ... 65.000
26644 ... 65.000
26744 ... 65.000
26844 ... 65.000
26898 ... 70.000
26944 ... 65.000

27
27044 ... 65.000
27090 ... 70.000
27144 ... 65.000
27244 ... 65.000
27253 ... 70.000
27344 ... 65.000
27444 ... 65.000
27544 ... 65.000
27644 ... 65.000
27744 ... 65.000
27844 ... 65.000
27944 ... 65.000

28
28044 ... 65.000
28144 ... 65.000
28244 ... 65.000
28344 ... 65.000
28405 ... 70.000
28444 ... 65.000
28493 ... 70.000
28544 ... 65.000
28644 ... 65.000
28686 ... 70.000
28744 ... 65.000
28844 ... 65.000
28944 ... 65.000

29
29044 ... 65.000
29059 ... 70.000
29082 ... 70.000
29089 ... 70.000
29144 ... 65.000
29244 ... 70.000
29244 ... 65.000
29327 ... 70.000
29337 ... 70.000
29344 ... 65.000
29444 ... 65.000
29519 ... 70.000
29544 ... 65.000
29644 ... 65.000
29680 ... 70.000
29739 ... 70.000
29744 ... 65.000
29844 ... 65.000
29944 ... 65.000

30
30044 ... 65.000
30144 ... 65.000
30151 ... 70.000
30244 ... 65.000
30344 ... 65.000
30444 ... 65.000
30479 ... 100.000
30495 ... 70.000
30544 ... 65.000
30644 ... 65.000
30744 ... 65.000
30844 ... 65.000
30871 ... 70.000
30944 ... 65.000

Todos os números terminados em 6 (final do 1.º prêmio) têm Cr$ 63.000

As dezenas 69, 12, e 28 do 3.º ao 5.º prêmios têm Cr$ 65.000

As extrações principiam às 15 horas — Fiscal do Ministério da Fazenda: RAYMUNDO PESSÔA RAMALHO

Espião informa

Ainda com respeito à conversa que mantivemos com o vice-presidente Paulo Monte êste que tem tôda intimidade com o repórter, pediu que nos limitássemos apenas, a assuntos de cavalos. O Dr. Monte desconhece que o repórter é o campeão carioca de palpites pela Associação dos Cronistas de Turfe e, dificilmente, perderá o título êste ano. A conselho do Bolonha, estreei no concurso do Centro de Cronistas e Esportistas de Turfe e conquistei a Taça José Novais, com antecedência de 3 meses e tenho grande "chance" de conquistar também, a outra Taça Lineo de Paula Machado. Portanto, também tratamos de corridas de cavalos, entretanto, o que não podemos permitir é que outros colegas dêem notícias antes do DC, porque esta é a nossa função nesta página.

—//—

Caso só tratássemos de cavalos, não teríamos percebido a "gafe" da barração da delegação britânica no festival do cinema, e tomado as necessárias providências para que esta delegação não retornasse a seu país com uma péssima impressão do J. C. Brasileiro.

—//—

O Haras Comalal, de propriedade do Sr. Miguel Martinez Dihoz, bateu todos os recordes da Argentina, na venda de seus potros. Seus 20 animais foram vendidos por uma média de 21 milhões de cruzeiros, sendo principais compradores, os americanos e os venezuelanos.

—//—

O Sr. Raul Guimarães, sócio do Sr. Paulo Soledade no Stud Tiê-Sangue foi o grande vencedor das eleições estaduais. Ganhou 10 milhões no Rio de Janeiro sendo 2 milhões do Sr. João Jabour, 5 milhões de um fazendeiro de Juiz de Fora e 3 milhões do Sr. Osvaldo Luís, da Rádio Eldorado.

—//—

Estivemos em visita ao Stud Book, agora situado no Centro. Os móveis foram cedidos pelo J.C. e serão devolvidos oportunamente.

—//—

Animais sorteados para Cromatografia: Berioska, Zambo, Dag, Carreira, Oposta e Fidalgo.

—//—

A raia de grama sofrerá total reforma, a partir de janeiro. A firma que executará o serviço diz que a raia está quase impraticável para corrida de cavalo.

—//—

A notícia que demos há um mês atrás, sôbre a escola de cavalariços, parece que será uma realidade mais cedo do que se imagina. O Dr. Belmiro pretende executar o plano imediatamente. Os mais favorecidos com a escola serão os treinadores.

—//—

O Dr. Adair Eiras deu ordem à Cooperativa para que se faça êste mês um desconto de 3 mil cruzeiros. Futuramente, êste problema será debatido entre o J. C. e a APCC.

—//—

A pista de grama e as novas cocheiras do Haras Vale da Boa Esperança, estão concluídas. Atualmente, o referido Haras é um dos mais bonitos do mundo. A cêrca do hipódromo é do tipo americano com "tele-time" inclusive.

—//—

A inauguração do túnel Rebouças virá auxiliar grandemente os turfistas da Zona Norte pois, em apenas 10 minutos, chegarão à Gávea.

—//—

O treinador Milton Mendonça leva muita fé em seu cavalo Serranito.

—//—

Há possibilidades da égua Solderá não ser apresentada no G. P. pois além do páreo estar muito forte, a égua sua pouco. Mais ainda: trabalhou mal.

—//—

O jóquei B. Alves está muito animado com suas montarias de domingo, principalmente Espadachim. As outras são: Sheet e Aimoré.

—//—

José Salustiano nos informou que Mouette e Deidade estão tinindo. Em sua opinião, a primeira é forte concorrente ao Diana.

—//—

Júlio Reis acredita na vitória de Eslovênia e sabe que Jocker, na raia leve, deve correr muito.

—//—

Antônio Ricardo destacou entre suas montarias a égua Truly como a melhor.

—//—

O treinador Paulo Morgado acha que sua melhor corrida na semana seja o cavalo Trovão. Pode ganhar muitas carreiras como Louis V e Malpensa. Quanto a Diverlida, achava grande rival, mas gostaria de ver de outras adversárias.

—//—

O animal mais falado da manhã de ontem, na Gávea, era a égua Jareta, do Sr. Ilton Pinheiro.

—//—

O treinador José Luís Pedrosa acredita que possa ganhar com Starita e Forrobodó.

—//—

O aprendiz L. Corrêa gostou muito dos apronto de Lord Pingüin e Arabela, suas únicas montarias no sábado.

—//—

Em conversa com J. G. Martins, êste nos informou que o dono do cavalo Pivot não ser apresentado domingo.

—//—

O jóquei A. Silva, mais conhecido como "Rabecão", diz que seu animal Van Gogh vai correr muito bem. O treinador do cavalo disse, no entanto, acreditar que Araguari corra mais que o companheiro. E agora?

—//—

O treinador Antônio Pinto da Silva informou que começou a "mexer" El Asteróide, que passou a milha em 109, já em francos preparativos para o "Bento Gonçalves". Embarcará para o Sul, dia 5 de novembro.

—//—

Há vários potros à venda nas cocheiras de Toni, principalmente filhos de Lastre, Ouroduplo, um de Sancy e outro de Marveil.

—//—

Vimos, ontem, o animal Baile galopando. O animal não tem "chance" nenhuma na Gávea e, há muito, deveria ter sido enviado para outro hipódromo.

—//—

Logo que chegue ao Brasil, o Sr. Alfredo Sestini escreverá com exclusividade para o DC, uma reportagem explicando o que houve com Lausanne e contando fatos relacionados com o turfe europeu.

Zaluar vem correr no 'Salgado Filho'

O cavalo Zaluar será um dos participantes do Grande Prêmio "Salgado Filho», prova em 1.600 metros e com a dotação de Cr$ 4.000.000, marcada para o dia 17 próximo, na pista de grama da Gávea. A carreira é destinada a animais de qualquer País, de 3 e mais anos, contudo, não se espera número elevado de inscrições.

Na última segunda-feira o representante paulista realizou mais um exercício com vistas a êsse compromisso na Gávea, tendo deixado ótima impressão, mostrando mesmo estar agora melhor que há 15 dias, quando não foi exigido no trabalho. Voltando agora à pista de areia, Zaluar, sob a direção de Dendico Garcia, que será o seu jóquei no «Salgado Filho", trabalhou a distância da milha e terminou em 101» cravados.

O final de Zaluar mais uma vez foi pobre, contudo, sem que tal fato mostrasse ausência de preparo. Dando tudo na parte inicial do exercício, Zaluar acabou cedendo ao cansaço nos últimos saltos. Basta que se diga ter êle passado os primeiros 200 metros em 12", com 60" para 1.000 metros, e 1.400 em 86" justos, finalizando em 13" exatos nos 200 metros. Antes de seu embarque para a Gávea, Zaluar será novamente exercitado na milha.

BOTAFOGO CASTIGOU GARRINCHA: 50%.

Ronda dos Fatos

Da Equipe

• Quem não gostou muito do Latino de Boxe foi o José Dias, da "Sport Press": não há informações e o tutu, que é bom, está mais magro que a mulher do marinheiro Popeye: a Olívia Palito.

• Queremos ver como vai se sair desta agora o presidente do Botafogo: prometeu a "Mané" que não haveria nada contra êle se não viajas. se. "Mané" não foi e o Brandão Filho quer puni-lo.

• O nome do médio que o América contratou para as suas fileiras, que dizem cha. mar-se ERALDO, é, na verdade, ARALDO. A informação é de g e n t e do "Diário Popular" de São Paulo.

• Gente boa, o Sérgio, da "France Press", é um "gentleman", na acepção da palavra. Quem quiser saber resultado de boxe é só procurar a agência gaulêsa e o seu diretor "Merci beaucoup". Sérgio.

• Não funcionou a gravação do Nélí Coutinho, apresentada por uma emissora local. Na parte técnica, ótima. Só mente ela foi apresentada quando o jôgo já havia terminado e o pessoal falava do próprio.

• Paulo César Tênius, locutor titular da "Guanabara" anda apavorado com a iminência de ser um gordo. Só toma água gelada. Não bebe chope o que é feito pelo Jaime Luís, sem mêdo algum.

• Maurício Naslauski, o homem-basquete do seu DC, esteve ausente ontem das páginas dêste jornal: foi o dia de Ano Bom para êle e os seus irmãos judeus. Felicidades de A RONDA para todos.

• Botafogo carioca passou maus bocados na Bahia, empatando com o irmão de Salvador, clube que não tem a expressão de um Bahia ou Vitória. Vai mal o quadro do nosso amigo Daniel.

• Augêncio de Almeida e Raimundo dos Santos já são campeões latino-americanos de boxe amador, nas categorias de leves e môscas.

• Gentil Cardoso anda prometendo vencer o Fluminense. O treinador Tim só se limita a sorrir sôbre o problema. E agora?

• A RONDA DOS FATOS não acredita, mas é quase certa a inclusão de um psicólogo na comissão técnica que vai escolher os jogadores do Brasil. Será outra vez o Carvalhaes?

• Como a época é de boatos, isto vale: que o comentarista Carlos Marcondes, da "Continental" (emissôra do vice-eleito), seria o nôvo presidente da ADEG.

• Zezé Moreira está esperando Manuel Joaquim Lopes e vai querer reforços. Não pensa em Eusézio. Tem gente do Norte na alça de mira.

• Vai estourar uma crise no remo carioca entre dirigentes da Federação. O problema é sério. A data é 12 de outubro Dia da Criança e da Descoberta da América, pois sim...

• Sujeito virou-se para o cronista e perguntou: "quem é Flamengo no seu jornal?" Dissemos que era o Arionaldo. Êle disse, sujeito "bão". E os demais? Indagamos: "Tudo é mincha". É uma opinião.

Brasileiro enfrenta Gibraltar

ALGECIRAS (Espanha) — (UPI) — O nadador brasileiro Abílio Couto tentará hoje cruzar a nado o Estreito de Gibraltar e bater outro recorde se fôr possível, segundo declarou. O Estreito de Gibraltar tem quatorze quilômetros de largura.

Trabalhador! Bebidas alcoólicas e trabalho não combinam. Tornam o trabalhador prêsa fácil de acidente.

(Contribuição dêste jornal e do Departamento de Acidentes do Trabalho do IAPI para diminuição dos infortúnios.)

Tim confirma hoje quadro de domingo

Tim vai confirmar, na manhã de hoje, durante o coletivo do Fluminense, que servirá de apronto para a partida com o América, domingo, a equipe que já delineou desde o ensaio de quarta-feira.

A não ser por contusão ou doença, jogarão os 11 atletas que ensaiaram muito bem, com Eliseu, finalmente, estreando no plantel das Laranjeiras, enquanto Amoroso, a despeito das brigas e desentendidos, ficará na ponta direita.

Embora o campeonato carioca esteja no princípio, acha o preparador do Fluminense que êsse prélio é chave para as pretensões do campeão da cidade, já que uma vitória o colocará em boa situação na tabela, faltando enfrentar Flamengo, Bangu e Portuguêsa.

Esclareceu ainda o treinador saber que o América não pode e não deseja perder êste jôgo e, por isso mesmo vai se tornar um adversário dificílimo lançando uma carta da importância vital. Pelo fato de o América não ser mais candidato ao título e sim de lutar para sobreviver ao rebaixamento, acha que o jôgo será duro.

Os dirigentes do Fluminense estiveram reunidos pela manhã de ontem, tratando de problemas do Departamento de Futebol com o Sr. Wilson Xavier no comando da conversa. A notícia principal dada à imprensa foi a de que o Departamento de Futebol não terá deficit êste ano e vai conservar o superavit, com tendência a ser aumentado.

O treino

Ontem de manhã, os das Laranjeiras fizeram individual em Alvaro Chaves, havendo também um bate-bola, com a participação de todos. Gibira, Jorginho e Laurício ainda estão em tratamento.

A concentração foi iniciada às 21 horas e Tim vetou a idéia de ir com os atletas, sábado à noite, ao Maracanã, para assistir a Flamengo e Vasco. Afirmou que, se a partida fôsse à tarde, não teria dúvidas em permitir. Prefere, no entanto, que os jogadores fiquem concentrados, divertindo-se com filmes e bingos.

A equipe que treinará hoje para o ajuste que está escalada para enfrentar o América é a seguinte: Edson; Ismael, Valdez, Altair e Bauer; Eliseu e Joaquinzinho; Amoroso, Samarone, Antunes e Gilson Nunes.

Tio Sam não virá: URSS toma o lugar

Após enfrentar o selecionado da Tcheco-Eslováquia, as "estrêlas" do basquetebol brasileiro rumaram para a França, devendo atuar hoje à noite, na cidade de Orleans, região do Loire, contra o combinado parisiense. Notícias de Madri, dão conta do êxito da exibição Brasil x Tcheco-Eslováquia, acentuando-se que os dirigentes do Comitê Olímpico Internacional aprovaram a demonstração técnica das duas equipes e nestas próximas 24 horas decidirão pela inclusão do basquetebol feminino nos próximos Jogos Olímpicos.

Confirmada esta decisão, terá o basquetebol brasileiro conseguido a sua grande vitória, levando-se em conta que, graças à performance das nossas destacadas atletas, juntamente com as tchecas, o bola ao cêsto feminino terá programação assegurada já nas Olimpíadas do México. Notícias informam que a delegação verde-amarela deixou magnífica impressão não só no setor esportivo como no social.

Últimas do basquetebol

• Está definitivamente cancelada a participação de um selecionado norte-americano no Torneio Internacional promovido pela Superintendência do Quarto Centenário, ficando, em princípio, assentado que êste certame contará com a participação, já garantida, da URSS e do Brasil e, possìvelmente, de Pôrto Rico, que será convidado. • O Torneio Internacional Triangular tem programação oficial e será realizado no Maracanãzinho ainda no corrente mês. • Logo aprovado o Torneio Internacional, a CBB promoverá a reunião de todos os "astros" convocados e iniciará os preparativos técnicos e a concentração no Hotel das Paineiras. Serão chamados todos os bicampeões do mundo, além dos "ases" cariocas Sérgio, Montenegro, César e Oto. • Treinará hoje o selecionado carioca para o I Campeonato Brasileiro Extra Masculino, programado para novembro no Maracanãzinho.

Paulo Henrique (já recuperado) jogará

Armando Renganeschi deu, ontem, Paulo Henrique como escalado para a partida de amanhã, contra o Vasco. O lateral-esquerdo estava com entorse no tornozelo direito e, durante tôda a noite passada, colocou sacos de gêlo sôbre o local atingido.

O jogador foi poupado no coletivo apenas por precaução do Dr. Pinkwas Fiszman, para que não voltasse a sentir a contusão. O médico ressaltou a inteligência de Paulo Henrique, que tomou tôdas as medidas sem que êle mandasse.

O técnico rubro-negro escalou a equipe, que será a que vem atuando normalmente, com Valdomiro Murilo, Ditão, Jaime e Paulo Henrique; Carlinhos e Fefeu; Paulo Chôco, César, Silva e Rodrigues.

Oposição reunida

A oposição a Fadel Fadel reuniu-se, ontem à noite na casa do conselheiro José Miguel Oakim, para escolher, entre os Srs. Ribeiro Júnior e Reginaldo Bastos, o sucessor do atual presidente nas eleições de março.

Hoje, às 20 horas, o Conselho Deliberativo do Flamengo vai reunir-se na sede do Morro da Viúva para apreciar as contas de Fadel e a homologação ou não da suspensão dos direitos sociais do Sr. Drault Ernâni Filho.

Na última reunião, no dia 27 de setembro, foi criada uma comissão de seis conselheiros — três da oposição e três da situação — para estudar as contas do presidente. A comissão é formada pelos Srs. Evaldo Fonseca Rocha, Antônio Vicente e Wolf Askenasi da oposição, e, pela situação o presidente do Conselho, Desembargador Vicente Faria Coelho, Dario Melo Pinto, Sérgio Villenor do Amaral e Aloísio Vieira Filho.

O preparador Armando Renganeschi ficou entusiasmado com o coletivo-apronto, quando todos os seus comandados se entenderam muito bem, principalmente as "tabelinhas" César Silva, que arrancaram aplausos da torcida que assistia ao ensaio.

Garrincha, Zé Maria e Roberto foram multados em 50 por cento dos seus salários, tendo o vice Brandão Filho entregue ao presidente Nei Cidade Palmeiro um relatório com as faltas disciplinares por êles cometidas. "Mané" por ter se recusado a viajar à Bahia. Brandão disse à reportagem que o ponteiro, se não voltar aos treinos normais, poderá ter o seu contrato suspenso e que a sua multa está prevista na quarta cláusula de seu vínculo. O bicampeão será informado, na manhã de hoje, quando do treino, da punição que lhe foi imposta, além de novas medidas que poderão ser tomadas contra êle.

Zé Maria, que estava na mira do Náutico, do Recife, juntamente com o médio Airton, fêz um apêlo ao treinador Daniel Pinto para interceder, junto à diretoria, para ser vendido ou emprestado pois não quer mais continuar no Botafogo.

Rumo a Itália

Roberto vem sendo pretendido por clubes italianos. O jogador olímpico, desde que recebeu a proposta do clube italiano, cujo nome não quis revelar, passou a faltar aos treinos. Roberto mora em Niterói, onde reside também Zé Maria, sendo esta a segunda vez, êste ano, que êles desaparecem sem dar qualquer comunicação.

Na manhã de hoje, Daniel Pinto comandará treino-apronto dos alvi-negros, visando à partida de domingo contra o Bonsucesso, em Teixeira de Castro. Amanhã, pela manhã, os jogadores voltarão a treinar. A concentração iniciou-se ontem à noite.

Confirmados Feola e Aimoré: Copa-66

SÃO PAULO — Paulo Machado de Carvalho, chefe da delegação brasileira de futebol à Copa do Mundo, declarou que Vicente Feola e Aimoré Moreira serão os técnicos para o certame mundial de Londres. Confirmou que Carlos Nascimento continuará como supervisor e dois serão os preparadores físicos: Paulo Amaral e Rudolfo Hermany.

Hilton Gosling não mais será o único médico: será agora o principal responsável pela parte médica da seleção nacional, mas terá um auxiliar, de sua livre escolha. O alto comando da seleção, também, foi reestruturado.

Informou ainda Paulo Machado que no próximo dia 29, nesta capital, a Comissão Técnica estará reunida, quando serão convocados os jogadores para as partidas do dia 16, em Londres, e 21, no Maracanã, contra Arsenal e selecionado da Rússia, respectivamente. Será chamada a grande maioria dos campeões de 58 e 62.

Parte disciplinar

Acrescentou Paulo que os jogadores estão sendo observados nos campeonatos carioca e paulista e que a parte disciplinar será levada em conta. Quanto ao dirigente que craque indisciplinado não deve ser convocado e ontem o caso de Rinaldo, "que é um bom jogador, mas que disciplinarmente não está à altura de uma seleção nacional". Foi ainda esclarecido que os jogadores que estão fora do País poderão ser convocados para 66.

Remo das escolas navais fará a estréia na Lagoa

Chegarão, no próximo dia 29, as delegações da Argentina, Peru, Chile e Uruguai para o Campeonato Sul-Americano de Remo das Escolas Navais, a realizar-se no Rio, nas águas da Lagoa Rodrigo de Freitas, na manhã do dia 7 de novembro.

Êsse é o certame de número quatro, sendo que, pela primeira vez, se disputará no Rio, e apesar dos esforços do Comandante Francisco Matos dos Santos e do próprio Almirante Hélio Leite, Diretor-Geral da Escola Naval, não terá a mesma envergadura, observada nas anteriores, embora o auxilio — em todos os setores — dado pela CBD.

Sabe-se, por exemplo, da luta que trava o Comandante Francisco Leite, responsável pelo setor esportivo da Escola Naval, em levar à frente a realização dêste campeonato, não só pelo lado financeiro que é limitado, mas pela própria falta de auxílio de outros oficiais, ficando apenas na melhor boa vontade e objetividade do Diretor da Escola Naval, que, agora, liberou os aspirantes para um treinamento, pois o seu antecessor nem isso permitiu no devido tempo. Não pode, assim, o Brasil aspirar o ambicionado título sul-americano, porque falta o necessário tempo de preparo. Os argentinos, chilenos e peruanos estão em exercícios desde janeiro.

Na manhã de ontem, na Escola, perante os adidos navais das Embaixadas, foi efetuado o sorteio dos barcos para os vários países. Sabe-se que o árbitro de honra será o Almirante Paulo Bosisio, Ministro da Marinha, devendo na próxima semana ser designadas as demais autoridades para o contrôle técnico do certame continental. A CBD, além de doar vários troféus e medalhas, vai arcar com as despesas de hospedagem das delegações e colocou "kombis" para o transporte.

Todo América em reza quer as graças de São Benedito

Gentil Cardoso mandou celebrar missa, em louvor a São Benedito, a qual foi assistida por todos os jogadores reservas e titulares, que seguiram posteriormente para a concentração, no K 18 da Rodovia Rio-Petrópolis, onde foi servido o almôço.

Para amanhã está marcado um coletivo, no campo da concentração. Depois, haverá preleção e divertimento de salão.

Quadro pronto

Sem Ari, que está com o cotovêlo machucado, o América mandará ao gramado amanhã para o apronto, dentro do sistema tático de um 4-3-3, com Mauro, Jorge, Wilson Santos, Leônidas e Itamar; Amorim e Gaspar; Garrinchinha, Zèzinho e Ica.

Na concentração, além dos 11 citados, estão Ari, Alemão, Aldecir, Araldo, Diogo e Batista.

A crise (novela) de Garrincha e Botafogo

Vamos respeitar o presidente

O Botafogo anunciou uma nova punição para Garrincha, achando que o ponteiro foi indisciplinado em não ter seguido para a Bahia. Na verdade, quem não entende mais nada sou eu, porque acompanho a vida do Botafogo, como cronista e como seu admirador, e cada dia que passa menos entendo o que há por lá. Com milhões de diabos, não sei quem é que manda no clube alvinegro. Se, pelo organograma do clube, o Sr. Nei Cidade Palmeiro é o presidente, por outro lado é voz geral que Brandão Filho é o "primeiro-ministro". Também há João Citro, que já dizem ser um "Che" Citro, com francos podêres no quadro da Estrêla Solitária. Então o que acontece? Todo mundo manda. Garrincha fica zangado com Citro, vai ao Botafogo e desabafa sua lágrima com o presidente, é perdoado por êste, passa a cumprir o que lhe prometera o mais alto mentor do clube, e, dias depois, nova zanga, e com o Citro, outra vez. Desta feita parece-me que o jogador tem suas razões. Não é querer defender o Mané. Não sou dos que se atiram às causas que parecem simpáticas, sòmente pelo desejo de aparecer. Que me importa Garrincha, além da condição de notícia, simples notícia? Afinal de contas, comecei a gostar do Botafogo nos tempos de Paraguaio, Geninho, Pirilo, Otávio e Braguinha, e Mané ainda caçava passarinho em Raiz da Serra, sem ser nem a esperança do que é hoje em dia. Dentro de tal espírito, o que me interessa é a notícia. O presidente Nei disse aos jornalistas que Garrincha seria considerado como o Pelé do Botafogo. Que haveria uma taxa especial para o craque, já que sua presença aumentaria as quotas. Também disse que concordava com a não ida de Garrincha para Barra Mansa, Vitória e Salvador. Então, por que a indisciplina? Por que a onda tôda? O certo é que está havendo uma confusão muito grande entre os paredros alvinegros. É bom que a imprensa — e neste caso me coloco como um dos mais sequiosos pelo assunto — saiba quem é o homem que mandou no clube, se vale a promessa do presidente ou se é a comunicação de um diretor que dá a palavra final. Até agora, desta crise(?) de Garrincha, para mim por motivos acima explicados, quem está perdendo muito é o Botafogo, num desgaste interno que, em bom português, pode ser explicado como desorganização. A menos que a onda seja do jogador ou que tudo não passe de uma brincadeira, coisa bem comum no nosso futebol, onde, após as ameaças, os xingamentos, as zangas, tudo termina com um abraço e a clássica declaração: "a gente tava brincando"...

Carlos Lima

Mundial de Judô vai ter aulas de ciência

Estão sendo ultimados os preparativos para o IV Campeonato Mundial de Judô, com a Confederação Brasileira de Pugilismo em trabalho dos maiores, para que a competição tenha pleno sucesso.

Serão realizadas nos dias 11, 12 e 13 dêste mês, no Automóvel Clube do Brasil, as sessões científicas do Simpósio Internacional de Medicina Esportiva, organizado pela Escola Nacional de Educação Física e pela Sociedade de Medicina de Educação Física do Rio de Janeiro. O Simpósio terá o patrocínio da C.B.P. e reunirá os médicos e técnicos que comparecerão no IV Mundial de Judô, bem como aquêles que já se encontram na Guanabara, para o XXX Campeonato Latino-Americano de Boxe Amador.

O tema oficial será "Aspectos Médicos Desportivos de Judô" e outros temas livres, serão abordados.

Pensando no atendimento dos repórteres e fotógrafos, o "Bureau" de Imprensa já está funcionando no Automóvel Clube do Brasil, diàriamente, entre 15 e 18 horas, tendo a seguinte constituição: Chefe: José Guió Filho; Jornalistas: Amauri Ribas, Artur Oscar e Maria Helena Pereira da Silva. Os fotógrafos serão os únicos que poderão transitar pelos corredores do Maracanãzinho, ao longo dos tatamis, para trabalhar. Os jornalistas terão o palco para seu trabalho, não podendo descer para o interior do local da competição.

Horário e preço

A programação do Campeonato Mundial de Judô, que se iniciará no próximo dia 14, se dividirá em duas partes. As lutas preliminares começarão às 14 horas e as finais às 20,30 horas. Os bilhetes serão colocados à venda a partir do dia 11, exclusivamente nas bilheterias do Teatro Municipal, até o início do certame, dia 24. Serão, nesse dia, vendidos também no Maracanãzinho. Os preços abaixo referem-se às lutas da tarde e da noite:

Arquibancadas: Cr$ 1.000.
Cadeiras: Cr$ 3.000.
Camarote (d): Cr$ 12.000.

Não haverá venda de assinaturas para todos os combates e, pelo programa estabelecido, um público recorde estará presente ao Ginásio Gilberto Cardoso para assistir aos combates.

Secretário Internacional

O Sr. Paul Bonnet-Maury, secretário da Federação Internacional de Judô, acompanhado de sua espôsa e da secretária da entidade, Senhorita Madalene Iturriague, chegou ao Rio e os três já foram visitados pelo presidente da CBP, Sr. Pascoal Segreto Sobrinho, e pelo delegado brasileiro, Rudolph Hermany.

Aspirante revoltado exige 'bicho' maior

Revoltados com os baixos "bichos" que vêm recebendo por vitória, os aspirantes do Vasco foram ontem incorporados e liderados pelo "capitão" Caxias, falar com Zezé Moreira para pedir a interferência do técnico junto ao vice-presidente Antônio Soares Calçada. Caxias disse que êle, Ari, Ananias e Bené, que se concentram com os titulares, ainda não sentem a diferença, porque recebem 50 por cento do "bicho" de cima, mas os demais têm mesmo que se contentar com os Cr$ 20 mil, que representam muito pouco.

Zezé Moreira ainda não sabe qual o time que escalará para enfrentar o Flamengo, porque Lorico continua sendo problema, embora ontem, com o uso das novas chuteiras com solado e travas de plástico, tenha treinado sem nada sentir na planta dos pés. Segundo o Médico José Marcózi, que disse já conhecer bem as reações do preparador, o time que Zezé escalar para iniciar o apronto de hoje será o que vai jogar contra o Flamengo.

Célio, Maranhão, Fontana e Lorico estrearam ontem as novas chuteiras com solado e travas de plástico. Todos gostaram, mas as consideram bons apenas para os treinos ou jogos em campos de grama rasa e em terreno sêco, porque no Maracanã, principalmente à noite ou em dias de chuva, não servem. Isto porque permitem que o jogador escorregue muito.

Treino recreativo

Como, à exceção de Célio, todos os jogadores estão em seu pêso normal, Zezé, vendo que ontem o dia estava muito quente e com sol fortíssimo, resolveu não dar o individual programado. Após ligeiro aquecimento, dividiu os jogadores em dois grupos distintos atacantes e defensores, e organizou bate-bolas.

Os atacantes ficaram com Eli e Paulinho e foram chutar para os goleiros. Depois realizaram um ensaio na base das bolas cruzadas, para complementação de dentro da área com Miltão Gainete, Pedro Paulo, Levs e Paulo Roberto tentarem a defesa.

Enquanto isso, no grande círculo. Zezé treinava os atacantes em domínio de bola, formando uma linha de passes com a bola pelo alto e em toques de primeira, por vêzes, para depois obrigar a cada um a dar dois toques, um para controlar e o outro para passar ao companheiro ao lado.

Zezé disse que êsses treinos recreativos são muito bons porque os jogadores fazem todos os exercícios sem sentir ou reclamar e ficam até mais tempo em campo. Frisou que os rapazes gostam tanto de treinos com bola que há um — Fontana — que a primeira coisa que faz, após vestir o uniforme, é procurará e dizer — "Seu" Zezé, pode me emprestar uma bola?.

Ontem, Telê foi poupado dos exercícios. Fêz apenas tratamento médico e tomou banho de sol. Os jogadores que estão concentrados foram, à tarde, ao cinema "Rian" assistir ao filme "As Bonecas". Quando Zezé soube qual o cinema escolhido, pediu que tomassem cuidado, porque lá é a zona dêle e quer muito respeito.

Oldair estava com dôr de dentes e foi também poupado por determinação do médico José Marcozzi. Será atendido pelo dentista Lakir, do Vasco, mas participará do apronto de hoje.

Santos e Reginaldo alterações da lusa

Reginaldo e Santos serão as alterações da Portuguêsa, no seu jôgo de domingo contra o Bangu, substituindo Zózimo e Mauro, respectivamente.

Poucos entenderam o trato da Portuguêsa com o Bangu, no sentido de não aproveitar Zózimo, uma vez que o quarto zagueiro veio da Esportiva de Guaratinguetá, emprestado, não se justificando, portanto qualquer obrigação sua com o grêmio de Môça Bonita.

Hoje de manhã, no campo da Ilha do Governador os comandados de Denoni vão fazer o coletivo, que servirá de apronto para a partida de domingo, que será no Estádio Proletário Ontem, os atletas fizeram apenas individual.

Fioti, pretendido pela lusa guanabarina, ainda não foi vendido pelo Ituiutaba, onde foi tentar uma redução no seu passe, de Cr$ 25 milhões para 12 milhões.

"Repórter Continental" noticia em imagem e voz, diàriamente no Canal 9, às 19,30h, agora com a colaboração do Diario Carioca

Diario Carioca

Rio de Janeiro, sexta-feira, 8 de outubro de 1965

Dia D dos bancários

Banqueiros e bancários entram no ringue salarial, hoje, às 15 horas, na Delegacia Regional do Trabalho. Os patrões fizeram pé firme: não querem qualquer acôrdo que ultrapasse os 40 por cento.

Ouvidos, ontem, pelo DC, alguns bancários disseram que a classe nem sequer discutirá tal proposta, por considerá-la ridícula e desmoralizante, não atendendo às mínimas aspirações dos empregados.

Os bancários insistirão, hoje, pelo reajustamento salarial com dois itens: gratificação qüinqüenal e abolição do salário mínimo profissional para os admitidos após dia 1.º de setembro do corrente ano.

— Não podemos receber salários de fome. A classe está disposta a lutar por um aumento que corrija a elevação de 74,36% do custo de vida no Rio — disse a bancária Isabela da Veiga. — Os patrões têm lucros fabulosos. Nunca se enriqueceram tanto como agora. E querem impingir-nos um aumento salarial que mal dá para pagar as passagens de ônibus e o lanche no trabalho.

Ora direis: estrêlas patentes

A comissão que vai elaborar o plano de solenidades do centenário de nascimento de Olavo Bilic tomou posse, ontem, no Palácio da Cultura, na presença do Ministro da Educação. A comissão, é presidida pelo Professor Raimundo Muniz de Aragão e tem como membros o acadêmico Austregésilo de Ataide, Almirante Álvaro Alberto, Capitão-de-Corveta Carlos Miguez Garrido, Capitão-Aviador Hélio Pais de Barros, Tenente-Coronel João de Sousa Carvalho e Professor José Pedro Ferreira da Costa.

O centenário de Bilac transcorrerá a 16 de dezembro próximo.

Duas vidas sem rumo

Dona Josefina dos Santos veio ao DC fazer apêlo "aos bons sentimentos das autoridades públicas": muito pobre e vivendo com um filho no Abrigo do Serviço de Obras Sociais, na Rua Carlos Seidl, 141, Caju, está sendo forçada a dali sair.

— Não tenho para onde ir e não quero virar mendiga. Mas também não posso pegar trabalho pesado devido ao meu estado de saúde. No Serviço de Obras Sociais eu trabalhava na costura, ajudava na cozinha e à noite tomava conta do alojamento, sem ganhar nada. Pagava assim, a caridade que me faziam — diz ela.

Há seis anos que ela e o filho Carlos Augusto, de 8 anos, estão no Abrigo. E querem agora derrubar o prédio para construir um internato. "Que vai ser de nós?", pergunta Dona Josefina.

Primavera faz Verão

A onda de frio do último fim de semana e princípio desta já terminou: os cariocas poderão desfrutar do sol da primavera, havendo tendência de a temperatura subir num autêntico calor de verão.

A possibilidade de chuva é remota. Até segunda-feira o Serviço de Meteorologia garante que as praias poderão ser freqüentadas. Ontem, por sinal, maiôs e biquínis de várias côres eram presença constante na areia da Zona Sul.

Uma ilha cercada de Cláudia

Esta ilha de Paquetá conheceu Cláudia Cardinale. A "estrêla" foi de barca, com pesados equipamentos, e lá permaneceu até ontem, depois de pernoitar com tôda a equipe de "Uma Rosa Para Todos". Andou de bicicleta em tôrno da Ilha. Conheceu a "Moreninha", a centenária árvore "Maria Gorda" e as poéticas charretes. Tomou caldo de cana nos intervalos da filmagem e acariciou alguns cavalos, porque gosta de animais.

Ela, que está sendo considerada carioca adotiva pelos cariocas, terá de voltar à Itália dentro de semana e meia. Por isto está trabalhando, infatigável sob o sol primaveril. A hora da despedida se aproxima e Cláudia levará a saudade do Rio — coisa que não estava nas suas cogitações. Sua irmã, Blanche talvez deixe a fotografia para se entregar totalmente ao amor de Mário, seu futuro marido e atual noivo.

Simpósio de mestres na língua

Inicia-se, hoje, às 9,30 horas, no Conselho Federal de Educação, no MEC, o I Simpósio de Língua Nacional, com a participação de professôres catedráticos. Todos os temas serão coordenados por Conselheiros federais. O primeiro, «Metodologia do Curso de Língua Portuguêsa», tem como relator o Professor Wilson Cardoso, catedrático de Belo Horizonte.

Amanhã, será feita a leitura do segundo tema, «O Ensino da Língua para os Aloglotas Através de Métodos Audiovisuais», pelo Professor Nélson Rossi, catedrático da Universidade de Brasília. Domingo, às 14,30 horas, o Professor Antônio José Chediak defenderá outro tema de interêsse no estudo do vernáculo.

Trânsito encalha em hotel

Será realizado na Guanabara, entre 12 19 do corrente, no Centro de Convenções do Hotel Glória, o III Congresso Nacional do Trânsito, ainda dentro do programa do IV Centenário Presidirá o certame o Sr. Gilson Silva, presidente do Conselho Nacional do Trânsito.

Dia 12, às 20 horas, em sessão solene de instalação, o Coronel Francisco Américo Fontenele saudará os convencionais.

Representante de todos os Estados estarão presentes para o debate de vários problemas relativos à engenharia de Trânsito e ao nôvo Código Nacional do Trânsito. Durante o Congresso, o Conselho Nacional do Trânsito, órgão do Ministério da Justiça, funcionará no Departamento de Trânsito da Guanabara.

Esperanto vai ao altar

No próximo dia 16 será inaugurado o XIX Congresso Nacional de Esperanto, organizado pela Liga Brasileira de Esperanto e, tendo como presidente de honra o Marechal Castelo Branco que concedeu dispensa especial a todos os funcionários que desejarem participar das festividades.

A abertura oficial será no Palácio da Cultura, dia 18, com sessão solene presidida pelo Governador. Será orador oficial o Reitor da Universidade da Guanabara, Sr. Haroldo Lisbôa da Cunha.

O Congresso apresentará reuniões de caráter religioso: cultos evangélicos, israelitas, espíritas e uma missa pela primeira vez em nosso País, rezada em esperanto, pelo Bispo Auxiliar da Eucárpia, D. João Cavati. Além disso haverá festas de arte e música, conferências a respeito das Nações Unidas, o petróleo e literatura esperantista.

Indiano espalha Dharma

Sri Janardana, o indiano que veio ao Brasil para transmitir mensagem da filosofia individual fundamentada em «Suddha Dharma Mandalan Vidyalaya», seguiu, ontem, para São Paulo, onde, a exemplo do Rio, pretende estruturar a filosofia esotérica já existente no Chile. Inaugurado o Centro de Estudos, Sri Janardana irá a Brasília, com o mesmo objetivo. Dentro de duas semanas, o filósofo voltará à Guanabara para conferências na Pontifícia Universidade Católica.

Fome é grande problema para Semana da Criança

"O problema que mais afeta a infância em todo o mundo, especialmente a criança brasileira, é a fome" — disse o Dr. Jaime Vasconcelos, chefe do Serviço de Educação do Departamento Nacional da Criança.

Para a assistente-social do Serviço de Adoção do DNC, D. Iolanda Heloísa, as leis brasileiras dificultam o problema, pois são retrógradas, não concedendo, por exemplo, herança ao filho adotivo, caso o casal possua filho legítimo.

De 10 a 17 dêste mês o Brasil comemorará o "Dia da Criança". A União Internacional de Proteção à Infância, sediada em Genebra e homologada pelas Nações Unidas, escolheu como tema oficial "A Infância Neste Mundo em Transformação".

Por que êste tema? A Dra. Hermínia Tupinambá Ribeiro, diretora da Divisão de Proteção Social do DNC, acha que êle tem razão de ser. "A iminência de uma guerra nuclear que significaria o fim da humanidade, destrói a estabilidade emocional da criança, transformando-a em adulto inseguro. E depois, o nosso mundo está em transformação: vejam, por exemplo, a África, onde pessoas que até bem pouco tempo vestiam tanga, pertencem hoje a sindicatos e operam máquinas de grande potência".

O Dr. Jaime Vasconcelos interrompeu-a para referir-se à transformação na vida feminina. A mulher começou a trabalhar na Europa, mas foi ali compensada pelas creches governamentais, o que não ocorre no Brasil. Apontou como solução a criação de creches, em bairros.

D. Iolanda Heloísa milita na adoção de crianças desde 1958. A adoção faz parte da Divisão de Proteção Social do DNC. De lá até cá, 133 crianças foram adotadas por casais estéreis e, até mesmo, por casais férteis. Entretanto, sòmente em 1957 houve modificação nas leis de adoção de crianças, "infelizmente ainda não atualizadas".

"Antes, só podiam adotar crianças pessoas de idade igual ou superior a 50 anos. Agora, êsse limite baixou para 30 anos. Casais da classe média são os que mais se interessam em ter filhos adotivos. Oitocentos dêsses casais esperam ser atendidos pela nossa instituição. O trabalho de adoção é lento, havendo muitos pedidos para poucas crianças, que devem ser adotadas em tenra idade" — explicou D. Iolanda.

O programa da "Semana da Criança" inclui atividades festivas em tôdas as escolas públicas e privadas, com a colaboração do Departamento da Criança, estadual e federal; Legião Brasileira de Assistência; Departamento de Ensino Primário da Guanabara; Fundação Leão XIII e Fundação do Bem-Estar do Menor.

GEOGRAFIA DA FOME

Técnicos do DNC põem o dedo no maior inimigo da infância

Estudantes fazem mostra industrial

Para mostrar o desenvolvimento da indústria foi inaugurada, na Escola Técnica Nacional, a I Exposição Técnica Industrial, com 58 "stands" que apresentam trabalhos de alunos, e a participação de diversas firmas Até o da 24, quando será encerrada a Exposição, haverá palestras de professôres, uma gincana automobilística, filmes técnicos, peças teatrais e um baile.

Alunos dos cursos de Meteorologia, Estradas e Edificações aproveitavam-se do 21º aniversário da Escola, ocorrido ontem, para montar a exposição, que teve apoio imediato de algumas firmas industriais e do Departamento Nacional de Estradas de Rodagem. Numa área de 35 mil m2, a Exposição apresenta trabalhos diversos, entre os quais um motor diesel de 1/2 HP e uma turbina a gás.

Objetos usados pelo curso de meteorologia, geologia, química, topografia, hidrologia e espectografia estão expostos no 2º andar da Escola, onde funciona o AETI (Agremiação Estudantil Técnico-Industrial), que tem a finalidade de controlar as programações sócio-esportivas. No centro do pátio foi montado um acampamento para estudo do solo, pela turma de estradas, em combinação com o DNER

Estão programados para os próximos dias um filme da Sotrec sôbre "Máquinas de Estradas", palestra do Professor Válter Curvelo sôbre meteoritos, demonstração de escotismo e solenidade pela passagem do Dia do Mestre.

TRT quer punir o TST por omissão

O Juiz Pires Chaves, presidente do Tribunal Regional do Trabalho, punirá os juízes Astolpho Serra, Júlio Barata e Ildebrando Misaglia, do Tribunal Superior do Trabalho, censurando-os pùblicamente por não terem respondido a seus despachos.

O Sr. Pires Chaves não acredita que o Ministro da Justiça despache a correição de fôrça pleiteada pelo TST para prevalecer a sua autoridade sôbre o TRT. "Se isto acontecer, eu posso transferir o meu Tribunal para Caxias, pois contra a fôrça não há argumento".

Em entrevista à Imprensa, o presidente do TRT disse que "o artigo 709 da C.L.T., tão decantado pelo Corregedor do TST para arrogar-se o direito de exercer correição nos Tribunais Regionais, tornou-se letra morta com o advento da Constituição. Antes dela, é certo, tinha aquêle preceito tôda a razão de ser, porquanto a Justiça do Trabalho se integrava no Poder Executivo, sujeita às verbas do Ministério do Trabalho, a cujo quadro de pessoal pertenciam não só os funcionários, presidentes de juntas e seus suplentes, como também os então conselheiros que compunham os Conselhos Regionais do Trabalho. Não havia, pois, juízes ou tribunais do trabalho".

Adiante, esclareceu que, com a constitucionalização do nosso sistema jurídico, tudo se modificou, passando aquêles Conselhos a denominarem-se Tribunais e a integrar o Poder Judiciário. Conseqüentemente, principiaram a desfrutar da autonomia ditada pelo artigo 97 da Constituição.

O Sr. Pires Chaves lembrou, então, que a simples prerrogativa ali prescrita, de os tribunais elaborarem os seus próprios regimentos internos, garante a êstes órgãos a mais ampla liberdade administrativa, ou seja, na matéria, isentos de qualquer subordinação a quem quer que seja. "Quer isto dizer que êste Tribunal fêz uso pleno de sua autonomia constitucional, deixando claro que a nenhuma outra autoridade se permitiria interferir na disciplina de seus serviços ou na sua administração". Disse, ainda, que o Corregedor do TST, em inúmeras oportunidades, tem proclamado haver feito correição nos Tribunais das demais regiões. Porém "não vê em tais correições outro caráter que não o de mero simbolismo, porquanto S. Exa. não possui qualquer meio coercitivo de fazer valer a sua autoridade correicional de que tanto se arroga".

"Pretende S. Exa. criar instância não permitida em lei, em matéria de execução. De minha parte, já tenho, reiteradamente, negado àquela autoridade informações a mim solicitadas com a finalidade de instruir reclamações visando a semelhante propósito" — disse o Sr. Pires Chaves.

"Talvez por isso tenha sido acusado de desrespeito à Corregedoria. Contudo, se assim ajo, apenas o faço com o nobre intento de preservar o império da lei, não permitindo interferência a quem falta competência legal para tanto. Se o próprio TST não a tem para funcionar na execução dos dissídios individuais, muito menos a terá um de seus componentes, ainda que pomposamente denominado Corregedor Geral".

O Sr. Pires Chaves frisou ainda: "Com relação à censura que me é feita, traduz-se em afirmação caída no vácuo e tem a mesma eficácia da que, nesta oportunidade, faço aos Exmos. Srs. Ministros do STT".

Emprêsa tem linha ilegal

Mais um escândalo dos tantos patrocinados pelo Govêrno Carlos Lacerda foi, ontem, denunciado pelo presidente do Sindicato das Emprêsas de Transportes de Passageiros do Estado da Guanabara, Sr. Eduardo Seráfico de Sousa.

Uma emprêsa sem condições de funcionamento, e cuja autorização para funcionar já deveria ter sido cassada de acôrdo com o Regulamento de Transportes Coletivos, obteve concessão para explorar a linha de ônibus "Hospital dos Servidores-Jardim de Alá" sem concorrência pública, prevista no Regulamento. Também a Portaria n.º 5, da Secretaria dos Serviços Públicos, que estabelece condições mínimas para o funcionamento das emprêsas operadoras de transportes coletivos não foi obedecida, já que a emprêsa agraciada pelo ato do General Salvador Mandim, Secretário dos Serviços Públicos da Guanabara, não atende aos requisitos da mesma.

Segundo o denunciante, a Emprêsa Martins Simões obteve concessão de acôrdo com despacho do Secretário dos Serviços Públicos, publicado no "Diário Oficial" do Estado de 30 de setembro último, que lhe deu o prazo de 60 dias para regularizar sua situação, ou seja, atender às exigências do Regulamento dos Transportes Coletivos e da Portaria n.º 5. São exigidos, entre outros requisitos mínimos, uma área de 40 metros quadrados por veículo, área coberta que permita recolher 20% da frota respectiva e depósito de combustível na própria garagem. Essas exigências têm de ser preenchidas para a concessão do serviço, além da realização de indispensável concorrência pública.

Disse o Sr Serafico de Sousa: "A emprêsa beneficiada estava parada há mais de dois anos, por absoluta falta de meios Antes explorava a linha "Rocinha-Mourisco" sendo um de seus proprietários, um tal Martins "Careca", ligado politicamente ao Deputado Amando da Fonseca, que lhe dava cobertura. Agora, inexplicàvelmente, ressurge uma emprêsa que não funcionava, obtendo uma linha de ônibus de grande valor comercial. Nem mesmo a Comissão de Contrôle de Serviços Concedidos foi ouvida sôbre essa concessão".

Os proprietários das emprêsas prejudicadas com o ato ilícito do Secretário dos Serviços Públicos carioca enviaram memorial ao Governador do Estado, e recorrerão à Justiça com pedido de mandado de segurança, se o Sr. Carlos Lacerda não suspender a concessão.

Mulatas enchem a noite

São trinta, ao todo. Esculturas de beleza compondo o orgulho da raça. Amanhã é o seu dia. Ou melhor, o dia de olhos estirados para as suas formas. Cada um querendo vê-las mais de perto, senti-las, mesmo, num sôpro de homenagem ao que cada uma representa de exaltação à mulher, na sua pureza, na provocação de seu andar ondulante, na singeleza de seu chamado à meditação. O Ginásio do América as acolherá para o desfile da elegância que ostentam. A hora da passarela: 20. Artistas de fama completarão o espetáculo, como Elsa Soares, Vanderlei Cardoso, Jerri Adriani, Carlos Alberto, Vanderléa, Erasmo Carlos, Taigara, Rose Mary, José Ricardo, João Roberto Kelly e mais os Conjuntos "The Vips" e "The Feveris". As môças da foto são duas das mais credenciadas ao título "Rainha das Mulatas".